

2024

**Bericht über
Solvabilität und
Finanzlage
ERGO Vorsorge
Lebensversicherung AG**

ERGO

A Munich Re company

Bericht über Solvabilität und Finanzlage 2024

ERGO Vorsorge Lebensversicherung AG

Inhalt

Zusammenfassung	7
A Geschäftstätigkeit und Geschäftsergebnis	9
A.1 Geschäftstätigkeit	9
A.2 Versicherungstechnisches Ergebnis	13
A.3 Anlageergebnis	15
A.4 Entwicklung sonstiger Tätigkeiten	16
A.5 Sonstige Angaben	16
B Governance-System	17
B.1 Allgemeine Angaben zum Governance-System	17
B.2 Anforderungen an die fachliche Qualifikation und persönliche Zuverlässigkeit	21
B.3 Risikomanagement-System einschließlich der unternehmenseigenen Risiko- und Solvabilitätsbeurteilung	24
B.4 Internes Kontrollsystem	27
B.5 Funktion der Internen Revision	29
B.6 Versicherungsmathematische Funktion	31
B.7 Outsourcing	32
B.8 Sonstige Angaben	36
C Risikoprofil	37
C.1 Versicherungstechnisches Risiko	39
C.2 Marktrisiko	41
C.3 Kreditrisiko	44
C.4 Liquiditätsrisiko	45
C.5 Operationelles Risiko	46
C.6 Andere wesentliche Risiken	48
C.7 Sonstige Angaben	50
D Bewertung für Solvabilitätszwecke	51

D.1	Vermögenswerte	51
D.2	Versicherungstechnische Rückstellungen	61
D.3	Sonstige Verbindlichkeiten	66
D.4	Alternative Bewertungsmethoden	71
D.5	Sonstige Angaben	71

E Kapitalmanagement **72**

E.1	Eigenmittel	72
E.2	Solvenzkapitalanforderung und Mindestkapitalanforderung	76
E.3	Verwendung des durationsbasierten Untermoduls Aktienrisiko bei der Berechnung der Solvenzkapitalanforderung	78
E.4	Unterschiede zwischen der Standardformel und etwa verwendeten internen Modellen	78
E.5	Nichteinhaltung der Mindestkapitalanforderung und Nichteinhaltung der Solvenzkapitalanforderung	78
E.6	Sonstige Angaben	78

Anhang **79**

	Abkürzungsverzeichnis	79
	Quantitative Reporting Templates (QRT) für das Berichtsjahr 2024	80

Zusammenfassung

ERGO Vorsorge Lebensversicherung AG

Die ERGO Vorsorge Lebensversicherung AG (kurz auch ERGO Vorsorge oder EVL) legt den Bericht über Solvabilität und Finanzlage (Solvency and Financial Condition Report, kurz SFCR) für das Geschäftsjahr 2024 vor. Dieser Bericht ist Teil des qualitativen (beschreibenden) Berichtswesens, das Versicherungsunternehmen im Zuge von Solvency II erstellen müssen. Der Bericht über Solvabilität und Finanzlage richtet sich an die Öffentlichkeit und ist jährlich zu veröffentlichen. Seine inhaltliche Struktur und die zu berichtenden Informationen sind aufsichtsrechtlich vorgegeben, beispielsweise in der Delegierten Verordnung (EU) 2015 / 35 der Kommission vom 10. Oktober 2014.

Im Interesse einer besseren Lesbarkeit wird davon abgesehen, bei Fehlen einer geschlechtsneutralen Formulierung sowohl die männliche als auch weitere Formen anzuführen. Die gewählten männlichen Formulierungen gelten deshalb uneingeschränkt auch für die weiteren Geschlechter.

Im Bericht wurde jede Zahl und Summe jeweils kaufmännisch gerundet. Die Zahlen in Klammern weisen die Vorjahreszahlen aus.

Unsere Gesellschaft verfügt über ein breit gefächertes Produktportfolio. Das versicherungstechnische Ergebnis unserer Gesellschaft stieg im Vergleich zum Vorjahr auf 59.420 (38.822) Tsd. € an. Das Ergebnis aus Kapitalanlagen ist gegenüber dem Vorjahr auf 156.211 (130.914) Tsd. € gestiegen. (Kapitel A „Geschäftstätigkeit und Geschäftsergebnis“).

Ein funktionierendes und wirksames Governance-System ist für eine effektive Unternehmenssteuerung und -überwachung von elementarer Bedeutung. Unsere Gesellschaft verfügt über ein Governance-System, das die unternehmensindividuelle Geschäftstätigkeit (Art, Umfang und Komplexität) sowie das zugrundeliegende Risikoprofil in angemessener Form berücksichtigt. Das Governance-System umfasst da-

her eine angemessene und transparente Organisationsstruktur mit klar definierten Organen, Strukturen und Zuständigkeiten.

Ein besonderes Augenmerk haben wir hierbei auf die Zuverlässigkeit und Eignung der handelnden Personen („Fit & Proper“) sowie auf die angemessene Kontrolle der ausgegliederten Funktionen gelegt. Eine hervorgehobene Bedeutung haben die vier Schlüsselfunktionen, über die wir ausführlich berichten (Kapitel B „Governance-System“).

Unsere Gesellschaft ist am stärksten gegenüber dem Marktrisiko sowie dem versicherungstechnischen Risiko exponiert. Im Berichtsjahr 2024 erwiesen sich die vorhandenen Risikominderungstechniken als wirksam, sodass wir jederzeit in der Lage sind, die eingegangenen Risiken zu steuern. Die durchgeführten Stresstests und Sensitivitätsanalysen für wesentliche Risiken und Ereignisse haben ergeben, dass die Ausstattung mit Eigenmitteln auch in diesen Situationen ausreichend ist (Kapitel C „Risikoprofil“).

Die Bilanzierung von Vermögenswerten, versicherungstechnischen Rückstellungen und sonstigen Verbindlichkeiten unterliegt nach Solvency II eigenen Vorschriften. Wir erläutern die wesentlichen Unterschiede in der Bilanzierung nach Solvency II und den bestehenden Vorschriften nach Handelsgesetzbuch. (Kapitel D „Bewertung für Solvabilitätszwecke“).

Wir halten unsere Eigenmittelausstattung für sehr komfortabel. Insgesamt stehen Eigenmittel in Höhe von 1.151.958 (1.084.882) Tsd. € zur Deckung der Solvenzkapitalanforderung (Solvency Capital Requirement, SCR) zur Verfügung. Zum Stichtag 31. Dezember 2024 erfüllten wir sowohl die Mindestkapitalanforderung (Minimum Capital Requirement, MCR) als auch die Solvenzkapitalanforderung (Solvency Capital Requirement, SCR).¹ Die Kapitalanforderung bemisst sich am SCR in Höhe von 184.309 (176.933) Tsd. € und am MCR in Höhe von 46.077 (44.233) Tsd. €. Die Sol-

¹ Gemäß Art. 297 Abs. 2 Buchstabe (a) DVO weisen wir darauf hin, dass die endgültigen Beträge der Solvenzkapitalanforderung und der Mindestkapitalanforderung noch der aufsichtlichen Prüfung unterliegen.

venzquote, das Verhältnis von Eigenmitteln zu Solvenzkapitalanforderung, beträgt 625 (613) % (Kapitel E „Kapitalmanagement“).

Das qualitative Berichtswesen ergänzt das quantitative (zahlenbasierte) Berichtswesen. Zum quantitativen Berichtswesen gehören Berichtsformulare (Quantitative Reporting Templates, kurz QRT), die Versicherungsunternehmen regelmäßig an die Aufsichtsbehörde übermitteln müssen. Der Anhang dieses Berichts enthält ausgewählte QRT mit Angaben zum Geschäftsjahr 2024.

A Geschäftstätigkeit und Geschäftsergebnis

A.1 Geschäftstätigkeit

Die ERGO Vorsorge Lebensversicherung AG wird in der Rechtsform einer Aktiengesellschaft (AG) gemäß dem deutschen Aktiengesetz (AktG) und § 8 (2) des Gesetzes über die Beaufsichtigung der Versicherungsunternehmen (VAG) betrieben.

Die ERGO Vorsorge betreibt kapitalmarktnahe Konzepte mit und ohne Garantien in allen Schichten der Altersvorsorge sowie klassische Lebensversicherungsprodukte zur Absicherung biometrischer Risiken. In der betrieblichen Altersversorgung bietet die Gesellschaft Versorgungskonzepte an, die alle für die Marktbearbeitung relevanten Durchführungswege umfassen.

Die ERGO Vorsorge ist seit rund 35 Jahren als Fondsversicherer am Markt und verfügt dadurch über große Erfahrung in der Entwicklung und Verwaltung fondsorientierter und kapitalmarktnaher sowie biometrischer Produkte. Damit können Produktwünsche verschiedenartiger Vertriebe sowie die von Altersvorsorgeeinrichtungen gut erfüllt werden.

Die ERGO Vorsorge unterliegt der aufsichtsrechtlichen Überwachung durch die Bundesanstalt für Finanzdienstleistungsaufsicht (BaFin) mit Sitz in Bonn.

Im Folgenden geben wir einen Überblick über die Halter der Gesellschaft:

Angaben zu Haltern		
Name und Anschrift der Gesellschaft	Name und Anschrift des Eigentümers der Gesellschaft	Name und Anschrift des obersten Mutterunternehmens
ERGO Vorsorge Lebensversicherung AG ERGO-Platz 1 40198 Düsseldorf	ERGO Group AG ERGO-Platz 1 40198 Düsseldorf	Münchener Rückversicherungs-Gesellschaft AG Königinstr. 107 80802 München

Die Kontaktdaten der Aufsichtsbehörde und des Abschlussprüfers sind in der folgenden Tabelle dargestellt:

Finanzaufsicht

Anschrift der Bundesanstalt für Finanzdienstleistungsaufsicht
Graurheindorfer Str. 108
53117 Bonn

alternativ:
Postfach 1253
53002 Bonn

Kontaktdaten der Bundesanstalt für Finanzdienstleistungsaufsicht
Fon: 0228 / 4108 – 0
Fax: 0228 / 4108 – 1550
E-Mail: poststelle@bafin.de oder De-Mail: poststelle@bafin.de
mail.de

Wirtschaftsprüfer

EY GmbH & Co. KG
Wirtschaftsprüfungsgesellschaft
Börsenplatz 1
50667 Köln

Die ERGO Group AG gehört zu dem DAX-Unternehmen Munich Re, einem der weltweit führenden Rückversicherer, der im Lebens-, Gesundheits- sowie Schaden-/ Unfallgeschäft aktiv ist. Die Kunden der Munich Re profitieren insbesondere von der umfassenden Underwriting-Erfahrung und dem globalen und lokalen Marktwissen der Gesellschaft sowie der geschäftsfeldübergreifenden Expertise ihrer Mitarbeiter.

Eine Einordnung der ERGO Vorsorge in die Konzernstruktur inklusive bestehender Besitzverhältnisse ist dem nachfolgenden Organigramm zu entnehmen:

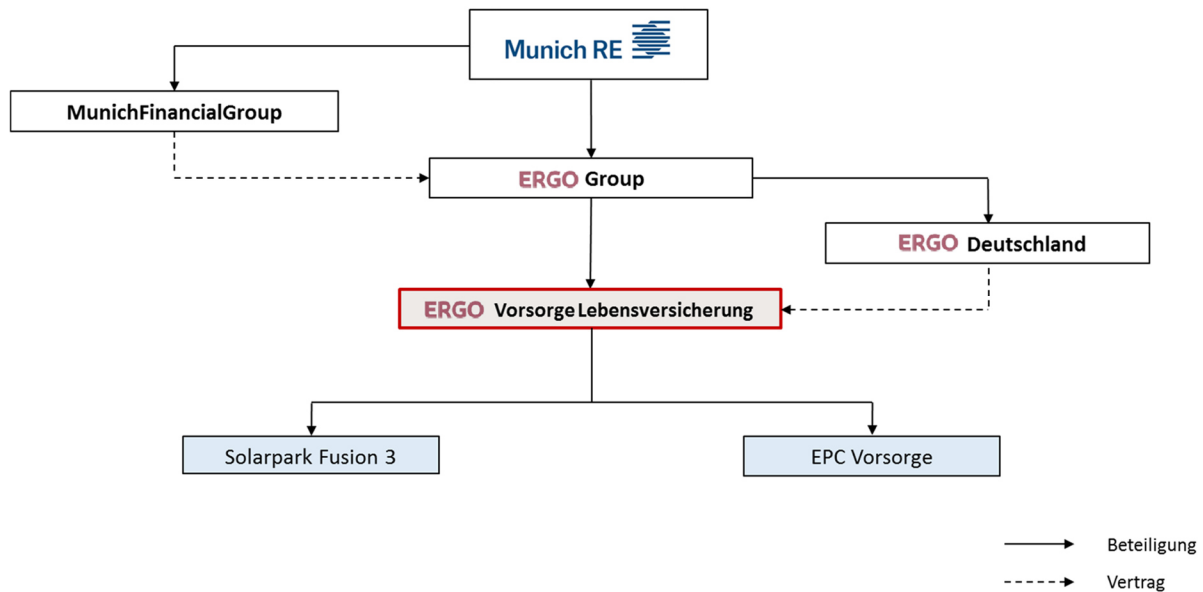

Munich Re erstellt den SFCR der Gruppe und veröffentlicht den Bericht für das Geschäftsjahr 2024 unter:

www.munichre.com/de/ir/result-center/index.html.

Die ERGO Vorsorge Lebensversicherung AG ist eine hundertprozentige Tochtergesellschaft der ERGO Group AG. Bereits seit 2009 existieren ein Beherrschungs- und ein Gewinnabführungsvertrag zwischen der ERGO Vorsorge Lebensversicherung AG und der ERGO Group AG. Seit 2016 besteht zusätzlich ein Beherrschungsvertrag mit der ERGO Deutschland AG.

Unter dem Dach der ERGO Group AG steuern mit der ERGO Deutschland AG, ERGO International AG, und ERGO Technology & Services Management AG drei separate Einheiten die Geschäfte der ERGO Group. Die ERGO Deutschland AG bündelt das Deutschlandgeschäft. Die ERGO International AG steuert das internationale Geschäft innerhalb der Gruppe. Die ERGO Technology & Services Management AG hat ein länderübergreifendes Mandat als globaler Technologie- und Service-Provider für die gesamte ERGO Group. Darüber hinaus werden die Digitalisierungsaktivitäten, das Gruppenmarketing sowie die globalen Vertriebspartnerschaften in der ERGO Group AG verantwortet.

Die Vertriebsgesellschaft ERGO Beratung und Vertrieb AG vereint in Deutschland die ERGO Ausschließlichkeitsorganisation (Agenturvertrieb), die ERGO Pro (Strukturvertrieb) und den Bancassurance-Kanal. Beim Agenturvertrieb stehen die Rundum-Beratung sowie die Bindung der Bestandskunden und der Ausbau von Neukunden im Mittelpunkt. Die ERGO Pro setzt insbesondere auf die Gewinnung neuer Kunden

sowie neuer Vertriebspartner. Durch das Geschäftsmodell „Hybrider Kunde“ der ERGO stehen dem Kunden über alle Online- und Offline-Kanäle dieselben Angebote zur Verfügung. ERGO verzahnt Kanäle wie persönliche Beratung, Telefon, Mail, Internet oder Chat. Dies wird durch die vereinheitlichte Management-Verantwortung für den Ausschließlichkeits- und Direktvertrieb sichergestellt. Ergänzt wird diese Vertriebsstrategie durch den neu erschlossenen Bancassurance-Kanal, der seit Anfang 2022 eingesetzt wird.

Ein einheitlicher Innendienst – im Wesentlichen bestehend aus Mitarbeitern der ERGO Group AG – unterstützt die verschiedenen Gesellschaften und Vertriebsorganisationen der ERGO in Deutschland. Alle kundenbezogenen Serviceprozesse – die Bearbeitung von Anträgen, Vertragsangelegenheiten und Leistungsfällen – werden im Ressort Operations aus einer Hand gesteuert. Auch Unternehmensfunktionen wie Rechnungswesen, Controlling, Finanzen und Personal sind zentral organisiert, ebenso die unter Solvency II definierten Schlüsselfunktionen: die Risikomanagement-Funktion, die Compliance-Funktion, die Interne Revision sowie die Versicherungsmathematische Funktion. Da alle Unternehmensfunktionen im Rahmen von Ausgliederungsverträgen von Mitarbeitern anderer Gesellschaften, insbesondere der ERGO Group AG, erbracht werden, hat unser Unternehmen keine eigenen Mitarbeiter.

Die ITERGO Informationstechnologie GmbH (ITERGO) gehört als Teil der globalen Tech-Hub-Struktur zur Familie der Unternehmen der ERGO Technology & Services Management AG (ET&SM). Im Fokus ihrer Tätigkeit stehen hauptsächlich die ERGO Deutschland AG

und deren Tochtergesellschaften, jedoch auch weitere Gesellschaften der ERGO Group. Mit zukunfts- und kundenorientierten IT-Lösungen leistet ITERGO – zusammen mit den weiteren Tech Hubs in Polen und Indien – einen wichtigen Beitrag für den Erfolg der ERGO Group.

Strategische Anlageentscheidungen werden in enger Abstimmung mit Munich Re und ERGO von der ERGO Vorsorge getroffen. Die ERGO Vorsorge hat die Verwaltung ihrer Vermögensanlagen über die Münchener Rückversicherungs-Gesellschaft AG in München

zum größten Teil auf die MEAG MUNICH ERGO Asset-Management GmbH und ihre Tochtergesellschaften übertragen. MEAG ist der gemeinsame Vermögensmanager von Munich Re und ERGO. Sie gehört zu den bedeutenden Asset-Management-Gesellschaften weltweit. Das von der MEAG für Munich Re, ERGO und Externe verwaltete Vermögen (Assets under Management) belief sich zum 31. Dezember 2024 insgesamt auf 362 (340) Mrd. €.

Die Aufstellung des Anteilsbesitzes der ERGO Vorsorge per 31. Dezember 2024 nach Solvency II ist der folgenden Tabelle zu entnehmen:

Name und Sitz	Rechtsform	Land	Beteiligungsquote nach SII in %	Abweichende Stimmrechtsquote nach SII in %
Beteiligungen				
Inland				
Bionic General Partner GmbH, Frankfurt am Main	Gesellschaft mit beschränkter Haftung	Deutschland	1,98	-
Bionic GmbH & Co. KG, Frankfurt am Main	Kommanditgesellschaft mit GmbH als Komplementär	Deutschland	1,98	-
Earlybird DWES Fund VII GmbH & Co. KG, München	Kommanditgesellschaft mit GmbH als Komplementär	Deutschland	0,71	-
Earlybird DWES Fund VIII GmbH & Co. KG, München	Kommanditgesellschaft mit GmbH als Komplementär	Deutschland	1,33	-
ERGO Private Capital Vorsorge GmbH, Düsseldorf	Gesellschaft mit beschränkter Haftung	Deutschland	100,00	-
Open German Fiber GmbH & Co. KG, Berlin	Kommanditgesellschaft mit GmbH als Komplementär	Deutschland	24,86	-
Open German Fiber Management GmbH, Berlin	Gesellschaft mit beschränkter Haftung	Deutschland	25,00	-
Protector Lebensversicherungs-AG, Berlin	Aktiengesellschaft	Deutschland	0,49	-
Solarpark Fusion 3 GmbH, Düsseldorf	Gesellschaft mit beschränkter Haftung	Deutschland	100,00	-
wse Solarpark Spanien 1 GmbH & Co. KG, Düsseldorf	Kommanditgesellschaft mit GmbH als Komplementär	Deutschland	9,95	-
Ausland				
m:editerran Power S.a.s. di welivit Solar Italia S.r.l., Bozen	Società a Responsabilità Limitata	Italien	99,97	-
Optimus Tower Holding GmbH, Wien	Gesellschaft mit beschränkter Haftung	Österreich	7,00	-
SAINT LEON ENERGIE S.A.R.L., Saargemünd	Société à Responsabilité Limitée	Frankreich	100,00	-

Die ERGO Vorsorge konzentriert sich auch weiterhin in der Altersvorsorge auf kapitalmarktorientierte Produkte und Biometrie-Angebote.

Gemäß den Vorgaben von Solvency II unterscheidet die ERGO Vorsorge ihr Versicherungsgeschäft nach den folgenden Geschäftsbereichen:

- Nach Art der Lebensversicherung betriebene Krankenversicherung: Unter dieser Line of Business werden die Berufsunfähigkeits- und Grundfähigkeitsversicherung ausgewiesen.

- Überschussberechtigtes Geschäft: Unter dieser Line of Business werden die versicherungstechnischen Rückstellungen für die klassischen Produkte der ERGO Vorsorge geführt.
- Index- und fondsgebundene Lebensversicherung: Die Line of Business umfasst die fondsgebundenen Produkte der ERGO Vorsorge inklusive der hybriden Fondsprodukte.
- Sonstige Lebensversicherung: Unter dieser Line of Business werden die Risikolebensversicherung ohne Überschussbeteiligung und Bausparrisikoversicherung ausgewiesen.

- Lebensrückversicherung: Diese Line of Business umfasst aktive Rückversicherung mit der ERGO Versicherung AG in Österreich und der ERGO Life SA Luxemburg.

Deutschland ist die einzige wesentliche Region nach Solvency II, in der die ERGO Vorsorge tätig ist.

A.2 Versicherungstechnisches Ergebnis

Wir stellen in diesem Abschnitt die wesentlichen versicherungstechnischen Ergebniskomponenten dar. Bei einem Lebensversicherer ist das Kapitalanlageergebnis, das in Abschnitt A.3 dieses Berichts dargestellt wird, Bestandteil und Treiber des versicherungstechnischen Ergebnisses.

Die folgende Tabelle zeigt die Überleitung des versicherungstechnischen Ergebnisses gemäß Berichtsförmular S.05.01.02 auf das versicherungstechnische Ergebnis nach Handelsrecht für die Jahre 2024 und 2023:

Ausgewählte Ergebniskomponenten netto	2024 Tsd. €	2023 Tsd. €
Beitragseinnahmen	1.259.603	1.158.692
Aufwendungen für Versicherungsfälle (ohne Regulierungsaufwendungen)	-499.181	-465.747
Sonstige versicherungstechnische Erträge und Aufwendungen f.e.R.	-35.000	-62.448
Angefallene Aufwendungen	-197.881	-201.211
Ergebnis gemäß Berichtsförmular S.05.01.02	527.541	429.286
Beiträge aus der Rückstellung für Beitragsrückerstattung	42.523	27.705
Erträge aus Kapitalanlagen	176.226	148.453
Aufwendungen aus Kapitalanlagen (ohne Aufwand für deren Verwaltung)	-10.494	-9.445
Saldo aus nicht realisierten Gewinnen und Verlust aus Kapitalanlagen	293.119	211.693
Aufwendungen für erfolgsabhängige und erfolgsunabhängige Beitragsrückerstattung	-166.500	-172.786
Ergebnis Sonstige Versicherungstechnik	-802.995	-596.084
Versicherungstechnisches Ergebnis nach HGB	59.420	38.822

Das versicherungstechnische Ergebnis nach HGB betrug 59.420 (38.822) Tsd. € und enthielt Kapitalanlageerträge in Höhe von 176.226 (148.453) Tsd. €, Aufwendungen aus Kapitalanlagen in Höhe von -10.494 (-9.445) Tsd. € (ausführliche Darstellung Kapitalanlageergebnis siehe Abschnitt A.3), sowie einen Saldo aus nicht realisierten Gewinnen und Verlusten von 293.119 (211.693) Tsd. €.

Die folgende Tabelle zeigt die wesentlichen versicherungstechnischen Ergebniskomponenten nach Handelsrecht in der Differenzierung nach Geschäftsbereichen (eine Definition der Geschäftsbereiche enthält Abschnitt D.2 dieses Berichts):

alle Werte in Tsd. Euro	Nach Art der Lebensversicherung betriebene Krankenversicherung		Versicherung mit Überschussbeteiligung		Index- und fondsgebundene Versicherung		Sonstige Lebensversicherung		Lebensrückversicherung	
	2024	2023	2024	2023	2024	2023	2024	2023	2024	2023
Beitragseinnahmen										
Brutto	143.563	128.122	728.545	661.749	400.925	381.005	964	851	216	161
Anteil der Rückversicherer	4.445	3.153	7.731	6.977	2.435	3.065	0	0	0	0
Netto	139.118	124.969	720.814	654.772	398.490	377.940	964	851	216	161
Aufwendungen für Versicherungsfälle										
Brutto	12.245	15.521	317.794	325.333	174.340	129.092	63	131	134	93
Anteil der Rückversicherer	1.947	1.902	2.633	1.857	817	664	0	0	0	0
Netto	10.299	13.620	315.162	323.476	173.523	128.427	63	131	134	93
Angefallene Aufwendungen	34.946	36.687	112.679	107.099	49.956	57.058	299	367	0	0

Die Beitragseinnahmen stiegen moderat auf 1.274.213 (1.171.888) Tsd. €. Davon entfielen 1.001.672 (947.599) Tsd. € auf laufende Beiträge, die damit geringer stiegen als erwartet.

Die Versicherungsleistungen für unsere Kunden erhöhten sich im Jahr 2024 auf 519.210 (473.894) Tsd. €.

Von den Versicherungsleistungen entfielen 65,6 (69,8) % auf Ablauf- und Todesfallleistungen sowie auf Rentenzahlungen.

Seit dem Geschäftsjahr 2011 bildet unsere Gesellschaft eine sogenannte Zinszusatzreserve (ZZR). Die Lebensversicherer sind aufgrund einer Änderung der Deckungsrückstellungsverordnung (DeckRV) hierzu verpflichtet. Die Zinszusatzreserve ist ein weiteres Instrument, um auch in Niedrigzinsphasen die Erfüllung

der eingegangenen Zinsverpflichtungen sicherzustellen. Diese zusätzliche Reserve führt zu einer Reduktion des Garantiezinsrisikos.

Im aktuellen Berichtsjahr hat sich die ZZR um -11.134 (-13.220) Tsd. € verringert.

Die Abschlusskosten sanken auf 160.715 (168.196) Tsd. € und entwickelten sich damit parallel zur Beitragssumme des Neugeschäfts. Der Abschlusskostensatz, das Verhältnis der Abschlusskosten zur Beitragssumme des Neugeschäfts, blieb unverändert bei 3,5 (3,5) %. Die Verwaltungskosten stiegen geringer als erwartet auf 25.464 (23.422) Tsd. € an. Die Verwaltungskostenquote, welche die Verwaltungskosten in Relation zu den Bruttobeiträgen zeigt, betrug unverändert 2,0 (2,0) %.

A.3 Anlageergebnis

Der handelsrechtliche Jahresabschluss bildet die Grundlage für die dargestellten Erträge und Aufwendungen, das Anlageergebnis. Die Gliederungsstruktur der Kapitalanlageklassen nach Solvency II unterscheidet sich in ihrer Darstellung von der nach HGB bzw. der RechVersV. Die unterschiedliche Zielsetzung von Solvency II im Vergleich zu der von HGB bzw. der RechVersV führt per Definition zu unterschiedlichen Kapitalanlageerträgen. Unter Solvency II sind sowohl negative als auch positive Änderungen der Zeitwerte von Kapitalanlagen direkt in der Solvabilitätsübersicht zu berücksichtigen und fließen damit unmittelbar in den Überschuss der Vermögenswerte über die Verbindlichkeiten ein. Nach Handelsrecht werden hingegen keine Gewinne und Verluste direkt im Eigenkapital erfasst.

Das Ergebnis aus Kapitalanlagen stieg gegenüber dem Vorjahr auf 156.211 (130.914) Tsd. €. Die laufenden Erträge stiegen auf 163.403 (140.930) Tsd. €. Die Kosten der Vermögensverwaltung betragen im Geschäftsjahr 9.180 (7.845) Tsd. €. Die Nettoverzinsung lag 2024 bei 2,98 (2,68) %. Das Ergebnis aus dem Abgang von Kapitalanlagen betrug -1.231 (-1.056) Tsd. €. Im Geschäftsjahr wurden Zuschreibungen in Höhe von 7.683 (2.394) Tsd. € vorgenommen. Die Abschreibungen stiegen auf 4.124 (3.258) Tsd. €.

Die nachfolgenden Tabellen stellen das HGB-Kapitalanlageergebnis und die Erträge des Anlagegeschäftes dar, aufgeschlüsselt nach den Vermögenswertklassen gemäß Solvabilitätsübersicht:

Kapitalanlagen 2024

Anlagenart	Ordentliches Ergebnis	Außerordentliches Ergebnis		Kapitalanlageergebnis
		Abgangsgewinne und -verluste	Zu- und Abschreibungen	
	Tsd. €	Tsd. €	Tsd. €	Tsd. €
Immobilien (außer zur Eigennutzung)	803	0	-350	453
Anteile an verbundenen Unternehmen, einschließlich Beteiligungen	4.017	0	6.747	10.764
Anleihen	76.137	1.354	-2.838	74.653
Organismen für gemeinsame Anlagen	47.201	0	0	47.201
Einlagen außer Zahlungsmitteläquivalente	1.905	0	0	1.905
Darlehen und Hypotheken	4.928	0	0	4.928
Depotforderungen	82	0	0	82
Fondsgebundene Lebensversicherung	28.331	-2.584	0	25.747
Summe	163.403*	-1.231	3.559	165.732
Laufende Aufwendungen	-9.521	0	0	-9.521
davon sonstiger Kapitalanlage-Verwaltungsaufwand	-9.180	0	0	-9.180
Kapitalanlageergebnis	153.882	-1.231	3.559	156.211

*Summe der laufenden Erträge im ordentlichen Ergebnis

Kapitalanlagen 2023

Anlagenart	Ordentliches Ergebnis	Außerordentliches Ergebnis		Kapitalanlageergebnis
		Abgangsgewinne und -verluste	Zu- und Abschreibungen	
	Tsd. €	Tsd. €	Tsd. €	Tsd. €
Immobilien (außer zur Eigennutzung)	803	0	-330	473
Anteile an verbundenen Unternehmen, einschließlich Beteiligungen	997	-107	-1.057	-167
Anleihen	74.226	606	522	75.354
Organismen für gemeinsame Anlagen	33.730	0	0	33.730
Einlagen außer Zahlungsmitteläquivalente	1.231	0	0	1.231
Darlehen und Hypotheken	3.426	0	0	3.426
Depotforderungen	60	0	0	60
Fondsgebundene Lebensversicherung	26.457	-1.555	0	24.902
Summe	140.930*	-1.056	-865	139.010
Laufende Aufwendungen	-8.095	0	0	-8.095
davon sonstiger Kapitalanlage-Verwaltungsaufwand	-7.845	0	0	-7.845
Kapitalanlageergebnis	132.835	-1.056	-865	130.914

*Summe der laufenden Erträge im ordentlichen Ergebnis

Zum 31. Dezember 2024 war unsere Gesellschaft nicht in Verbriefungen investiert.

A.4 Entwicklung sonstiger Tätigkeiten

Unsere Gesellschaft wies im Berichtsjahr einen Saldo aus sonstigen Erträgen und Aufwendungen in Höhe von -14.889 (-4.982) Tsd. € aus. Der Anstieg der Auf-

wendungen ist im Wesentlichen auf gesunkene Erträge aus der Ausbuchung von Verbindlichkeiten aufgrund der Verjährung von Versicherungsleistungen zurückzuführen.

A.5 Sonstige Angaben

Alle wesentlichen Informationen zu Kapitel A „Geschäftstätigkeit und Geschäftsergebnis“ sind den vorhergehenden Abschnitten zu entnehmen.

Für das Berichtsjahr hat unsere Gesellschaft keine weiteren wesentlichen Angaben zu machen.

B Governance-System

Unsere Gesellschaft hat im Berichtszeitraum keine wesentlichen Änderungen an ihrem Governance-System vorgenommen.

B.1 Allgemeine Angaben zum Governance-System

Ein funktionierendes und wirksames Governance-System ist für eine effektive Unternehmenssteuerung und -überwachung von elementarer Bedeutung. Unsere Gesellschaft verfügt über ein Governance-System, das die unternehmensindividuelle Geschäftstätigkeit (Art, Umfang und Komplexität) sowie das zugrunde liegende Risikoprofil in angemessener Form berücksichtigt. Das Governance-System umfasst daher eine angemessene und transparente Organisationsstruktur mit klar definierten Organen, Strukturen und Zuständigkeiten. Eine hervorgehobene Bedeutung haben die vier Schlüsselfunktionen.

Struktur und Zuständigkeiten der Organe

Unsere Gesellschaft ist eine Aktiengesellschaft, die durch ihre Organe handelt. Die Organe sind der Vorstand, der Aufsichtsrat sowie die Hauptversammlung.

Vorstand: Aufgaben und Verantwortlichkeiten

Der Vorstand leitet unser Unternehmen in eigener Verantwortung. Er ist dabei an das Unternehmensinteresse gebunden. Zudem ist er angehalten, den Unternehmenswert langfristig zu steigern. Der Vorstand hat dafür zu sorgen, dass die gesetzlichen Bestimmungen und die unternehmensinternen Richtlinien eingehalten werden. Er ist für ein angemessenes Risikomanagement und Risikocontrolling im Unternehmen verantwortlich.

Der Vorstand bestand zum Stichtag 31. Dezember 2024 aus vier Mitgliedern. Unbeschadet der Leitungsverantwortlichkeit des Gesamtvorstands werden die Geschäfte unter den einzelnen Vorstandsmitgliedern verteilt. Der Vorstand setzte bzw. setzt sich aus folgenden Personen zusammen:

Dr. Dr. Michael Fauser, Vorstandsvorsitzender, verantwortlich für IT (mit Ausnahme Insurance-Company-Information-System), Beteiligungen, Aufsichtsbehörden und Verbände, Revision (Ausgliederungsbeauftragter), Datenschutz, Geldwäsche-Risikomanagement sowie für Strategische Geschäftsfeldentwick-

lung und Portfoliosteuerung Leben, Produktmanagement Leben und Angebotsmanagement und Vertriebsunterstützung bAV

Dr. Oliver Horn, verantwortlich für Mathematik und IT (Aktuarielle Steuerung Leben, Aktuarielle Tarifentwicklung Leben, Versicherungsmathematische Funktion (Ausgliederungsbeauftragter), IT (ICIS)) und Maklervertrieb (Makler, Pools und Finanzvertriebe, Organisationsdirektion)

Dr. Sebastian Rapsch, verantwortlich für Operations (Eingangsmanagement, Betrieb und Leistung Leben Vorsorge und Compliance (Ausgliederungsbeauftragter))

Heiko Stüber, Chief Financial Officer, verantwortlich für Rechnungslegung, Controlling, Credit- und Cashmanagement, Steuern, Risikomanagement (Ausgliederungsbeauftragter)

Ulrike Taube (bis 31. Mai 2024)

verantwortlich für betriebliche Altersversorgung (Produktmanagement und Vertriebsunterstützung bAV)

Vorstand: Innere Ordnung

Jedes Vorstandsmitglied leitet sein Ressort selbstständig und unter eigener Verantwortung. Dies koordiniert der Vorsitzende des Vorstands. Angelegenheiten von grundsätzlicher Bedeutung sind dem Gesamtvorstand zur Entscheidung vorzulegen. Ebenso sind dem Gesamtvorstand Angelegenheiten mit Auswirkungen auf andere Geschäftsbereiche zur Entscheidung vorzulegen, sofern sich die betroffenen Vorstandsmitglieder nicht einigen. Sämtliche Mitglieder des Vorstands unterrichten den Vorsitzenden und sich gegenseitig fortlaufend über alle wichtigen Geschäftsereignisse.

Die Arbeit des Gesamtvorstands wird durch eine Geschäftsordnung geregelt. Diese hat der Aufsichtsrat erlassen. Die Geschäftsordnung legt vor allem die folgenden Abläufe fest: Das Verfahren bei Sitzungen des

Gesamtvorstands, die erforderliche Mehrheit bei Vorstandsbeschlüssen sowie diejenigen Rechtsgeschäfte, bei denen der Vorstand die Zustimmung des Aufsichtsrats einzuholen hat.

Ausschüsse hat der Vorstand nicht.

Aufsichtsrat: Aufgaben und Verantwortlichkeiten

Der Aufsichtsrat überwacht die Geschäftsführung des Vorstands und berät ihn. In der Geschäftsordnung für den Vorstand ist festgelegt, bei welchen Angelegenheiten die Zustimmung des Aufsichtsrats einzuholen ist. Der Aufsichtsrat ist jedoch weder berechtigt noch verpflichtet, Maßnahmen der Geschäftsführung zu ergreifen. In Übereinstimmung mit Gesetz und Satzung gehören dem Aufsichtsrat drei Mitglieder an. Sie werden von der Hauptversammlung gewählt. Der Aufsichtsrat setzt bzw. setzt sich aus folgenden Mitgliedern zusammen:

Edward Ler

Vorsitzender (seit 5. Januar 2024)

Dr. Ulf Mainzer

stellv. Vorsitzender

Theodoros Kokkalas (bis 31. Dezember 2024)

Dr. Oliver Willmes (seit 1. Januar 2025)

Aufsichtsrat: Innere Ordnung

Die Geschäftsordnung für den Aufsichtsrat regelt die Arbeit des Aufsichtsrats. Dazu gehören Bestimmungen zum Ablauf der Sitzungen des Aufsichtsrats und des Abstimmungsverfahrens, zur Vertraulichkeit, zur Altersgrenze für die Mitglieder des Aufsichtsrats und des Vorstands sowie zum Prüfungsausschuss.

Hauptversammlung

Die Hauptversammlung ist das oberste Organ einer Aktiengesellschaft. Sie bestellt den Aufsichtsrat und nimmt im Übrigen die nach dem Aktiengesetz vorgesehenen Aufgaben wahr.

Schlüsselfunktionen

Unter Solvency II sind folgende vier Schlüsselfunktionen definiert, die Versicherungsunternehmen einrichten müssen:

- Risikomanagement-Funktion
- Compliance-Funktion
- Interne Revision

- Versicherungsmathematische Funktion

Diese vier Schlüsselfunktionen nach Solvency II sind Bestandteil des Systems der drei Verteidigungslinien („three lines of defence“). Dieses System bezieht sich auf die Annahme oder Ablehnung von Risiken. In der sogenannten ersten Linie sind die operativen Geschäftseinheiten für die erste Akzeptanz oder Ablehnung eines Risikos verantwortlich. Die Risikomanagement-Funktion, die Versicherungsmathematische Funktion und die Compliance-Funktion in der zweiten Linie führen ein regelmäßiges Monitoring sowie die Steuerung aller Risiken auf aggregierter Ebene durch. In der dritten Verteidigungslinie überprüft die Interne Revision regelmäßig das gesamte Governance-System sowie alle weiteren Aktivitäten im Unternehmen.

Unsere Gesellschaft sowie unser Mutterunternehmen, die ERGO Group AG, sind integrale Bestandteile von Munich Re und im Rahmen aufsichts- und gesellschaftsrechtlicher Vorgaben in wesentliche Konzernprozesse integriert. Die „Solvency II: Munich Re Group Policy (Konzernleitlinie)“ regelt die Verantwortlichkeiten und Kompetenzen zwischen der Konzernführung von Munich Re und ERGO bei maßgeblichen Entscheidungen. Sie legt die Rechte und Pflichten für die Konzernfunktionen fest.

In der Konzernleitlinie ist vorgesehen, dass die Schlüsselfunktionen Risikomanagement, Compliance, Interne Revision und Versicherungsmathematische Funktion gruppenweit organisiert sind und weitergehende Rechte und Pflichten als die übrigen Konzernfunktionen der Munich Re Group besitzen.

Die Prinzipien und Regelungen zur Organisationsgestaltung und somit auch zur Gestaltung der Schlüsselfunktionen in der ERGO finden sich zudem in der Leitlinie für die Organisation der ERGO. Diese umfasst die ERGO Group AG mit allen Gesellschaften im In- und Ausland, ausgenommen Finanzbeteiligungen und Beteiligungen kleiner oder gleich 50,00 %.

Unsere Gesellschaft hat die vier Schlüsselfunktionen auf die ERGO Group AG ausgegliedert (siehe Absatz „Angemessenheit des Governance-Systems“).

Die Themen der vier Schlüsselfunktionen überschneiden sich an manchen Stellen. Dennoch wollen wir doppelte Zuständigkeiten und Tätigkeiten vermeiden. Zudem soll es keine Themen geben, die unberücksichtigt bleiben. Daher haben wir feste Schnittstellen zwischen den Schlüsselfunktionen definiert. Hierzu gehören Aufgabenabgrenzungen, Unterstützungstätigkeiten und eine wechselseitige Berichterstattung einschließlich eines Austauschs von Dokumenten zwischen den Schlüsselfunktionen.

Weitere Informationen zu den einzelnen Schlüssel-funktionen sind in diesem Bericht in jeweils eigenen Abschnitten zu finden:

- Risikomanagement-Funktion im Abschnitt B.3
- Compliance-Funktion im Abschnitt B.4
- Interne Revision im Abschnitt B.5
- Versicherungsmathematische Funktion im Abschnitt B.6

Vergütungsleitlinien und -praktiken

Die Grundsätze der Vergütung unserer Gesellschaft sind in der Leitlinie „Solvency II: Compensation Policy of ERGO Vorsorge Lebensversicherung AG“ und in der „Vergütungsrichtlinie der ERGO Group AG und ihrer Tochtergesellschaften“ beschrieben.

Das Vergütungssystem unserer Gesellschaft für das Geschäftsjahr 2024 basiert auf den gesetzlichen Vorgaben und Regelungen sowie den regulatorischen Anforderungen und orientiert sich an den Marktanforderungen.

Grundsätzlich ist unser Vergütungssystem so ausgestaltet, dass es

- die in der Strategie unseres Unternehmens niedergelegten Ziele erreicht, und - in Verbindung mit individuellen, nicht-monetären Zielvereinbarungen - eine insoweit wirksame Steuerungsfunktion erfüllt;
- negative Anreize vermeidet, insbesondere Interessenkonflikte und das Eingehen unverhältnismäßig hoher Risiken;
- die wesentlichen Risiken und deren Zeithorizont angemessen berücksichtigt.

Vorstand

Die Vergütung für den Vorstand besteht aus einer reinen Fixvergütung (jährliche Grundvergütung).

Der Vorstand unterliegt bezüglich der Höhe der Vergütung einem Gesamtvergütungsansatz. In die Betrachtung fließen neben der jährlichen Grundvergütung auch die Altersversorgung und sonstige Nebenleistungen ein.

Die Gesamtvergütungshöhe ist abhängig von der individuellen Verantwortung sowie der individuellen Erfahrung des Vorstandmitglieds. Die feste Grundvergütung wird als monatliches Gehalt ausgezahlt.

Der Vorstand erhält im Marktvergleich angemessene Nebenleistungen. Dabei wird sichergestellt, dass Nebenleistungen im Verhältnis zur Vergütung nicht unangemessen hoch sind.

Eine Altersversorgung wird als beitragsorientierte Pensionszusage gewährt. Die Beiträge werden in Relation zur Höhe der Vergütung gezahlt. Eine Zusatzrente oder eine Vorruhestandsregelung gibt es für den Vorstand nicht.

Für einige Vorstandsmitglieder unserer Gesellschaft erfolgte die Vergütung und Altersversorgung im Berichtsjahr ausschließlich über den Hauptanstellungsvertrag, der für das jeweilige Vorstandsmitglied bei einer anderen Gesellschaft der ERGO Group besteht. Maßgeblich war dabei das Vergütungssystem dieser anderen Gesellschaft.

Aufsichtsrat

Die Vergütung der Aufsichtsratsmitglieder ist in der Satzung geregelt, wird also vom Aktionär festgelegt. Danach erhalten die Aufsichtsratsmitglieder neben dem Ersatz ihrer Auslagen eine feste jährliche Vergütung. Diese feste Vergütung erhöht sich für den Vorsitzenden des Aufsichtsrats auf das Doppelte und für dessen Stellvertreter auf das Eineinhalbfache.

Beschäftigte

Unsere Gesellschaft hat keine eigenen Beschäftigten.

Informationen über wesentliche Transaktionen

Im Berichtszeitraum wurden keine wesentlichen Transaktionen mit Anteilseignern, Personen, die maßgeblichen Einfluss auf unser Unternehmen ausüben, sowie mit Mitgliedern des Vorstands und des Aufsichtsrats abgeschlossen.

Angemessenheit des Governance-Systems

Wir haben sichergestellt, dass wir über eine Organisation verfügen, die einen wirksamen Betrieb unseres Governance-Systems ermöglicht und unterstützt. Insbesondere sind die Voraussetzungen für ein angemessenes Governance-System zu folgenden Kernthemen erfüllt:

- Angemessene und transparente Organisationsstruktur (Geschäftsorganisation)
 - Festlegung von Aufgaben, Verantwortlichkeiten und Berichtslinien
 - Angemessene Trennung der Zuständigkeiten

- Festlegung ablauforganisatorischer Regelungen
- Dokumentation der Aufbau- und Ablauforganisation
- Interne Überprüfung der Geschäftsorganisation gem. § 23 Abs. 2 Versicherungsaufsichtsgesetz (VAG)
- Aufstellen von schriftlichen Leitlinien, Überprüfung auf Notwendigkeit der Aktualisierung und Maßnahmen zur Einhaltung
- Angemessene Interaktion von Vorstand und Aufsichtsrat mit Ausschüssen, Führungskräften und Schlüsselfunktionen
- Einrichtung von Schlüsselfunktionen und Überwachung bei Outsourcing von Schlüsselfunktionen
- Erstellen und Implementierung von Notfallplänen

Die letzte Bewertung unseres Governance-Systems durch den Vorstand (gem. § 23 Abs. 2 VAG) im Geschäftsjahr 2024 hat ergeben, dass unser Governance-System in Bezug auf Art, Umfang und Komplexität unseres Geschäfts angemessen ist.

Da unsere Gesellschaft eine mitarbeiterlose Gesellschaft ist, werden sämtliche Ressourcen und Kompetenzen für wichtige Funktionen und Versicherungstätigkeiten sowie für Funktionen und Versicherungstätigkeiten ausgegliedert und überwiegend² in der ERGO Group AG gebündelt. Der Vorstand hat sich davon überzeugt, dass die Dienstleister über angemessene Organisationsstrukturen verfügen und bei der Dienstleistung die Besonderheiten unserer Gesellschaft angemessen berücksichtigen. Ein System zur Beaufsichtigung und Kontrolle unserer Dienstleister haben wir eingerichtet.

Zu den ausgegliederten Funktionen gehören auch die vier Schlüsselfunktionen Risikomanagement, Compliance, Interne Revision und Versicherungsmathematische Funktion. Für jede dieser Schlüsselfunktionen hat unsere Gesellschaft jeweils ein Vorstandsmitglied zum Ausgliederungsbeauftragten im Sinne der aufsichtsrechtlichen Vorgaben der BaFin bestellt. Dieser ist überwachend tätig und trägt die Verantwortung dafür, dass die Ausgliederung ordnungsgemäß verläuft. Die Berichtspflichten der beim Dienstleister ERGO Group AG zuständigen Personen sind festgelegt und werden erfüllt. Gleichzeitig sind die Überwachungsinstrumente des Ausgliederungsbeauftragten klar definiert. Beim Dienstleister ERGO Group AG besitzt jede Schlüsselfunktion eine angemessene Stellung innerhalb der Aufbauorganisation. Es ist gewährleistet, dass die bei der ERGO Group AG zuständigen Personen über die Befugnisse verfügen, die zur Erfüllung ihrer Aufgaben notwendig sind.

² Eine detaillierte Übersicht der Ausgliederungen wichtiger Funktionen und Versicherungstätigkeiten befindet sich in Abschnitt B.7 dieses Berichtes.

B.2 Anforderungen an die fachliche Qualifikation und persönliche Zuverlässigkeit

Alle Personen, die unser Unternehmen tatsächlich leiten oder andere Schlüsselaufgaben im Unternehmen verantwortlich innehaben (Schlüsselpersonen), müssen jederzeit die Anforderungen an die fachliche Eignung und Zuverlässigkeit im Einklang mit den Rechtsvorschriften erfüllen. Die hierfür verbindlichen Kriterien haben wir in der schriftlichen Leitlinie zur fachlichen Eignung und Zuverlässigkeit („Fit & Proper“) wie folgt festgelegt.

Anforderungen an die fachliche Eignung:

Die Mitglieder des Vorstands müssen in ihrer Gesamtheit über angemessene Qualifikationen, Erfahrungen und Kenntnisse in zumindest folgenden Bereichen verfügen und diese aufrechterhalten:

- Versicherungs- und Finanzmärkte
- Geschäftsstrategie und Geschäftsmodell
- Governance-System
- Finanzanalyse
- Versicherungsmathematische Analyse
- Regulatorischer Rahmen und regulatorische Anforderungen
- Internes Modell (Risikomodel), falls vorhanden und
- Führung.

Jedes einzelne Mitglied des Vorstands muss über ausreichende Kenntnisse aller Bereiche verfügen, um eine gegenseitige Kontrolle zu gewährleisten. Auch bei einer ressortbezogenen Spezialisierung bleibt die Gesamtverantwortung des Vorstands unberührt. Eine Aufgabendelegation innerhalb des Vorstands oder auf nachgeordnete Mitarbeiter lässt die Gesamt- und Letztverantwortung nicht entfallen. Bei personellen Änderungen im Vorstand soll das kollektive Wissen stets auf einem angemessenen Niveau gehalten werden.

Bei der Beurteilung, ob Mitglieder des Vorstands fachlich qualifiziert sind, werden die den einzelnen Mitgliedern jeweils übertragenen Aufgaben berücksichtigt, um eine angemessene Vielfalt der Qualifikationen, Kenntnisse und einschlägigen Erfahrungen zu gewährleisten und sicherzustellen, dass die Gesellschaft

professionell geführt wird. Im Ergebnis liegt eine fachliche Eignung dann vor, wenn die beruflichen Qualifikationen, Kenntnisse und Erfahrungen der Mitglieder des Vorstands eine solide und umsichtige Leitung der Gesellschaft gewährleisten.

Ein Mitglied des Aufsichtsrats muss jederzeit fachlich in der Lage sein, den Vorstand der Gesellschaft angemessen zu kontrollieren, zu überwachen und die Entwicklung des Unternehmens aktiv zu begleiten. Dazu muss das Mitglied des Aufsichtsrats die vom Unternehmen getätigten Geschäfte verstehen und deren Risiken für das Unternehmen beurteilen können. Das Mitglied des Aufsichtsrats muss mit den für das Unternehmen wesentlichen gesetzlichen Regelungen vertraut sein. Der Aufsichtsrat als Gesamtorgan muss mindestens über Kenntnisse in den Themenfeldern Kapitalanlage, Versicherungstechnik und Rechnungslegung, Abschlussprüfung und bezüglich des Internen Modells (falls vorhanden) verfügen. Um der Aufsichtsfunktion wirksam nachkommen zu können, sind versicherungsspezifische Grundkenntnisse im Risikomanagement dienlich.

Die fachliche Eignung schließt stetige Weiterbildung ein, sodass die Mitglieder des Aufsichtsrats imstande sind, sich wandelnde oder steigende Anforderungen in Bezug auf ihre Aufgaben im Unternehmen zu erfüllen.

Unbeschadet hiervon muss jedes einzelne Mitglied des Aufsichtsrats über ausreichende theoretische und praktische Kenntnisse aller Geschäftsbereiche verfügen, um eine entsprechende Kontrolle zu gewährleisten. Die Kenntnisse und Erfahrungen der anderen Organmitglieder ersetzen nicht eine angemessene fachliche Eignung des jeweiligen Mitglieds des Aufsichtsrats. Ein Mitglied des Aufsichtsrats muss grundsätzlich nicht über Spezialkenntnisse verfügen, jedoch muss es in der Lage sein, gegebenenfalls seinen Beratungsbedarf zu erkennen.

Mindestens ein Mitglied des Aufsichtsrats muss aber über Sachverstand auf den Gebieten Rechnungslegung oder Abschlussprüfung verfügen. Gem. § 100 Abs. 5 AktG n.F. muss bei Bestellungen seit dem 1. Juli 2021 mindestens ein Mitglied des Aufsichtsrats über Sachverstand auf dem Gebiet Rechnungslegung und ein weiteres Mitglied über Sachverstand auf dem Gebiet Abschlussprüfung verfügen.

In ihrer Gesamtheit müssen die Mitglieder des Aufsichtsrats mit dem Sektor, in dem die Gesellschaft tätig ist, vertraut sein.

Die zur Ausübung der Aufsichtsfunktion erforderlichen Kenntnisse, Fähigkeiten und Erfahrungen können auch durch (Vor-)Tätigkeiten in anderen Branchen, in der öffentlichen Verwaltung oder aufgrund von politischen Mandaten erworben werden, wenn diese über einen längeren Zeitraum maßgeblich auf wirtschaftliche und rechtliche Fragestellungen ausgerichtet und nicht rein nachgeordneter Natur waren oder sind.

Die fachlichen Anforderungen an die Personen, die die Schlüsselfunktionen Risikomanagement, Compliance, Interne Revision und Versicherungsmathematische Funktion in den Gesellschaften der ERGO Group wahrnehmen, richten sich nach den für die jeweilige Schlüsselfunktion in den Abschnitten B.3 bis B.6 beschriebenen Aufgaben und Verantwortlichkeiten. Die Schlüsselpersonen müssen aufgrund nachweislich langjähriger einschlägiger Berufs- und Führungserfahrung in der Lage sein, die Erfüllung der dort beschriebenen Aufgaben sicherzustellen und ihrer damit verbundenen Verantwortung gerecht zu werden. In ihrer Gesamtheit müssen die Schlüsselfunktionen die Wirksamkeit des Governance-Systems im Unternehmen gewährleisten können.

Unsere Gesellschaft hat die Schlüsselfunktionen Risikomanagement, Compliance, Interne Revision und Versicherungsmathematische Funktion auf die ERGO Group AG ausgegliedert. Die fachliche Eignung der Ausgliederungsbeauftragten richtet sich nach der jeweiligen Schlüsselfunktion. Die Ausgliederungsbeauftragten müssen über ausreichende Kenntnisse verfügen, um ihrer Überwachungsfunktion gerecht zu werden.

Anforderungen an die persönliche Zuverlässigkeit:

Unsere Gesellschaft unterstellt Zuverlässigkeit, wenn keine Tatsachen erkennbar sind, die Unzuverlässigkeit begründen.

Unzuverlässigkeit ist anzunehmen, wenn persönliche Umstände nach der allgemeinen Lebenserfahrung die Annahme rechtfertigen, dass diese die sorgfältige und ordnungsgemäße Ausübung des Mandats oder der Funktion beeinträchtigen können. Berücksichtigt werden dabei das persönliche Verhalten sowie das Geschäftsgebaren der betroffenen Person hinsichtlich strafrechtlicher, finanzieller, vermögensrechtlicher und aufsichtsrechtlicher Aspekte. Hier sind Verstöße gegen Straftat- und Ordnungswidrigkeitstatbestände

– insbesondere solche, die in Zusammenhang mit Tätigkeiten bei Unternehmen stehen – von besonderer Relevanz.

Kriterien für mangelnde Zuverlässigkeit können beispielsweise sein:

- Aufsichtsrechtliche Maßnahmen der BaFin, die gegen die betroffene Person oder ein Unternehmen, in dem die betroffene Person als Geschäftsleiter oder Mitglied des Verwaltungs- oder Aufsichtsrats tätig war oder ist, gerichtet sind oder waren
- Straftaten im Vermögensbereich und im Steuerbereich oder besonders schwere Kriminalität und Geldwäschedelikte
- Verstöße gegen Ordnungsvorschriften
- Interessenkonflikte.

Die Beurteilung, ob eine betroffene Person zuverlässig ist, umfasst eine Bewertung ihrer Redlichkeit sowie der Solidität ihrer finanziellen Verhältnisse auf der Grundlage von Nachweisen, die ihren Charakter, ihr persönliches Verhalten und ihr Geschäftsgebaren betreffen, einschließlich etwaiger strafrechtlicher, finanzieller und aufsichtsrechtlicher Aspekte, die für die Zwecke der Bewertung relevant sind.

Frühere Verstöße schließen nicht aus, dass die betroffene Person als zuverlässig beurteilt wird. Sie müssen im Einklang mit lokalen rechtlichen Anforderungen beurteilt werden. Die Dauer der Vorwerfbarkeit von Verstößen, die in Registern erfasst sind, richtet sich nach den jeweiligen Löschungs- und Tilgungsfristen für die Eintragungen.

Durchführung der Beurteilung der fachlichen Qualifikation und persönlichen Zuverlässigkeit:

Eine interne Beurteilung wird durchgeführt bei

- einer erstmaligen Bestellung, Wahl oder Aufgabenzuweisung
- einer erforderlichen Neubeurteilung.

Bei einer erstmaligen Bestellung, Wahl oder Aufgabenzuweisung wird die Beurteilung vor der Bestellung, Wahl oder Aufgabenzuweisung durchgeführt. Eine Neubeurteilung der betroffenen Personen wird spätestens nach Ablauf von fünf Jahren vorgenommen, sofern keine Gründe für eine frühere Neubeurteilung vorliegen.

Eine Neu Beurteilung wird insbesondere dann unverzüglich durchgeführt, wenn

- Tatsachen und Umstände Grund zu der Annahme geben, dass
 - eine betroffene Person die Anforderungen an die fachliche Eignung oder Zuverlässigkeit möglicherweise nicht mehr erfüllt
 - eine betroffene Person die Gesellschaft daran hindert, ihrer Geschäftstätigkeit in einer mit den geltenden Rechtsvorschriften in Einklang stehenden Weise nachzugehen
 - durch eine betroffene Person die Gefahr von Finanzstraftaten (z.B. Geldwäsche oder Terrorismusfinanzierung) steigt
 - die solide und vorsichtige Führung der Gesellschaft gefährdet ist
- sich die Verantwortlichkeiten der betroffenen Person wesentlich ändern
- für ein Mitglied des Vorstands eine Verlängerung der Bestellung ansteht
- für ein Mitglied des Aufsichtsrats eine Wiederwahl ansteht

- sich die gesetzlichen oder regulatorischen Anforderungen an die Funktion signifikant ändern.

Die Beurteilung der fachlichen Eignung wird anhand geeigneter Unterlagen vorgenommen. Dabei handelt es sich beispielsweise um

- einen detaillierten Lebenslauf (mit Monats- und Jahresangaben)
- Arbeitszeugnisse
- Fortbildungsnachweise.

Bei der Beurteilung der fachlichen Eignung wird berücksichtigt, ob eventuell festgestellte fachliche Defizite durch zeitnahe berufliche Fortbildungsmaßnahmen ausgeglichen werden können.

Die Beurteilung der Zuverlässigkeit wird anhand geeigneter Unterlagen vorgenommen.

Dabei handelt es sich beispielsweise um

- das BaFin-Formular „Persönliche Erklärung mit Angaben zur Zuverlässigkeit“
- ein Führungszeugnis für private Zwecke
- einen Auszug aus dem Gewerbezentralregister.

B.3 Risikomanagement-System einschließlich der unternehmenseigenen Risiko- und Solvabilitätsbeurteilung

Strategie

Die Risikostrategie greift die aus der Geschäftsstrategie resultierenden Risiken auf. Sie ist eine wichtige Grundlage für die strategische und operative Planung. Der Vorstand der Gesellschaft prüft und verabschiedet die Risikostrategie jährlich. Zusätzlich wird sie mit dem Aufsichtsrat besprochen.

Die Risikostrategie definiert die Risikoobergrenzen auf Basis der Risikotragfähigkeit der Gesellschaft. Die Einhaltung der Risikoobergrenzen überwachen wir anhand fester Schwellenwerte (Grenzen) und Frühwarnmechanismen in einer Ampel-Logik (Trigger). Diese Toleranzen orientieren sich an der Kapital- und Liquiditätsausstattung sowie der Ertragsvolatilität. Eine ausreichende Risikotragfähigkeit veranschaulicht die Fähigkeit des Unternehmens, Verluste aus identifizierten Risiken zu absorbieren. Aus diesen darf keine Gefahr für die Existenz der Gesellschaft resultieren.

Prozesse und Berichtsverfahren

Die operative Umsetzung des Risikomanagements umfasst die Identifikation, Analyse, Bewertung und Steuerung von Risiken. Dazu gehört auch die daraus abgeleitete Risikoberichterstattung. Bei der Betrachtung der Risiken analysieren und bewerten wir die Risikolage auch mit Blick auf Kumulrisiken und wechselseitige Abhängigkeiten. Die Steuerung erfolgt anhand der in der Risikostrategie definierten qualitativen und quantitativen Größen. Die Betrachtung umfasst auch die ausgelagerten Prozesse und die damit verbundenen Risiken. Mit unseren Risikomanagement-Prozessen stellen wir sicher, dass wir Risiken kontinuierlich überwachen und bei Trigger- und Limitverletzungen bzw. Veränderungen des Risikoprofils Gegenmaßnahmen einleiten können.

- **Risikoidentifikation:** Die Risikoidentifikation erfolgt in den Geschäftsprozessen über geeignete Systeme und Kennzahlen. Unser Ad-hoc-Meldeprozess ermöglicht es den Mitarbeitern, Risiken an den Bereich Integrated Risk Management

(Integriertes Risikomanagement IRM)³ zu melden. Expertenmeinungen ergänzen diese Meldungen.

- **Risikoanalyse und -bewertung:** Die Risikoanalyse und -bewertung erfolgt sowohl im Fachbereich als auch im Bereich IRM. Dies geschieht im Austausch mit einer Vielzahl von Experten aus verschiedenen Bereichen. So gelangen wir zu einer quantitativen und qualitativen Bewertung durch den Fachbereich und zu einer unabhängigen Risikobewertung durch IRM. Dadurch können wir auch eventuelle Interdependenzen zwischen den Risiken berücksichtigen.
- **Risikoüberwachung:** Bei der Risikoüberwachung unterscheiden wir zwischen Risiken, die wir entweder quantitativ oder qualitativ bewerten. Erstere überwachen wir an zentralen Stellen in IRM. Letztere überwachen wir bei IRM in enger Abstimmung mit den risikosteuernden Einheiten, je nach Wesentlichkeit und Zuordnung der Risiken.
- **Risikolimitierung:** Die Risikolimitierung fügt sich in die Risikostrategie und das konzernweit geltende Risk Limit and Trigger Manual (RLTM) ein. Wir beschließen, ausgehend von der definierten Risikoobergrenze, risikoreduzierende Maßnahmen und setzen diese um.
- **Risikoberichterstattung:** Mit der Risikoberichterstattung erfüllen wir nicht nur aktuelle rechtliche Anforderungen, sondern stellen auch intern Transparenz für das Management, den Aufsichtsrat sowie den Ausgliederungsbeauftragten unserer Gesellschaft und den Prüfungsausschuss des ERGO Aufsichtsrates her. Darüber hinaus informieren wir die Aufsicht und die Öffentlichkeit. Die interne Risikoberichterstattung informiert das Management regelmäßig über die Risikolage in den einzelnen Kategorien. Mit unserer externen Risikoberichterstattung wollen wir einen verständlichen Überblick über die Risikolage der Gesellschaft geben.

³³ Im folgenden Bericht ist mit der Bezeichnung „IRM“ ERGO IRM gemeint. Sollte von IRM im Zusammenhang mit Munich Re gesprochen werden, so wird die Bezeichnung Munich Re IRM verwendet.

Innerhalb der Munich Re Group liegt die Verantwortung für das konzernweite Risikomanagement (gemäß Solvency II) bei Munich Re selbst. Hierfür hat der Bereich Integrated Risk Management bei Munich Re (Munich Re IRM) die Risikomanagement-Funktion (RMF) inne. Sie ist für die Festlegung der konzernweiten Risikomanagement-Standards und -Richtlinien verantwortlich. Für das Geschäftsfeld ERGO hat Munich Re IRM die Verantwortung für die Risikomanagement-Funktion an ERGO IRM delegiert. Die Verantwortung für ein adäquates Risikomanagement auf Gesellschaftsebene trägt unser Vorstand. Die operative Ausgestaltung der Risikomanagement-Funktion haben wir an IRM ausgegliedert. Für unsere Gesellschaft legt IRM die entsprechenden Methoden, Standards, Prozesse und Richtlinien in Übereinstimmung mit dem allgemeinen Rahmen der Munich Re Group fest. An der Spitze der Risikomanagement-Organisation der ERGO Group steht der Chief Risk Officer (CRO), der disziplinarisch dem CFO unterstellt ist. Zusätzlich hat der CRO eine zweite, indirekte Berichtslinie (eine sogenannte „dotted reporting line“) zum CRO der Munich Re.

IRM verfügt über angemessene Ressourcen, um seine Aufgaben zu erfüllen. Die Unabhängigkeit des Risikomanagements ist organisatorisch gewährleistet, was eine ganzheitliche Betrachtung aller Risiken ermöglicht.

Zu den Kernaufgaben der Risikomanagement-Funktion zählen insbesondere:

- **Koordinationsaufgaben:** Die Risikomanagement-Funktion koordiniert die Risikomanagement-Aktivitäten auf allen Ebenen und in allen Geschäftsbereichen, was auch dezentrale Risikomanagement-Einheiten einschließt. In dieser Rolle ist sie für die Entwicklung von Strategien, Methoden, Prozessen und Verfahren zur Identifikation, Bewertung, Überwachung und Steuerung von Risiken zuständig und stellt die korrekte Implementierung von Risikomanagement-Leitlinien sicher.
- **Risikokontrollaufgaben:** Die Risikomanagement-Funktion ist für die Abbildung der Gesamtrisikosituation des Unternehmens zuständig. Zu ihren Aufgaben zählen auch die adäquate Berücksichtigung gegenseitiger Wechselwirkungen zwischen einzelnen Risikokategorien, die Erstellung eines aggregierten Risikoprofils sowie insbesondere die Identifikation bestandsgefährdender Risiken.
- **Frühwarnaufgaben:** In der Verantwortung der Risikomanagement-Funktion liegt auch, ein Sys-

tem zu implementieren, das die frühzeitige Erkennung von Risiken sicherstellt und Vorschläge für geeignete Gegenmaßnahmen erarbeitet.

- **Beratungsaufgaben:** Die Risikomanagement-Funktion berät den Vorstand in Risikomanagement-Fragen und unterstützt beratend bei strategischen Entscheidungen.
- **Überwachungsaufgaben:** Die Risikomanagement-Funktion überwacht die Effektivität des Risikomanagement-Systems, identifiziert mögliche Schwachstellen, berichtet darüber an die Geschäftsleitung und entwickelt Verbesserungsvorschläge.

Um den erforderlichen regelmäßigen Informationsaustausch zwischen den Schlüsselfunktionen der Gruppe sicherzustellen, informieren sich die Leiter der Schlüsselfunktionen regelmäßig über wichtige Erkenntnisse (z. B. in Form von Berichten).

Own Risk and Solvency Assessment (ORSA)

Die Risikomanagement-Funktion sorgt zusätzlich für eine umfassende Berichterstattung an die Geschäftsleitung. Sie beinhaltet neben der Darstellung der aktuellen Risikosituation auch die Ergebnisse der unternehmenseigenen Risiko- und Solvabilitätsbeurteilung (auch Own Risk and Solvency Assessment genannt) sowie die Beurteilung der Qualität des Risikomanagement-Systems.

ORSA ist ein zentraler Bestandteil unseres Risikomanagement-Systems. ORSA umfasst alle Prozesse und Verfahren zur Identifikation, Bewertung, Überwachung und Steuerung von kurz- und langfristigen Risiken einschließlich der Berichterstattung. ORSA umfasst sämtliche qualitativen und quantitativen Risikomanagement-Themen und verknüpft die Geschäftsstrategie mit der Risikostrategie sowie dem Kapitalmanagement. Implikationen aus der Geschäftsstrategie für ORSA werden insbesondere im Risikoprofil und in der vorausschauenden Perspektive des Berichts berücksichtigt. Dies erfolgt entsprechend dem Planungshorizont für aktuelle und zukünftige Stichtage.

Der Vorstand hat die Gesamtverantwortung für ORSA. Er hat eine aktive Rolle, ORSA zu gestalten, die Ergebnisse zu hinterfragen und zu entscheiden, ob gegebenenfalls weitere Maßnahmen erforderlich sind. Der Vorstand berücksichtigt kontinuierlich die Ergebnisse des ORSA bei der strategischen Geschäftsplanung. Die Ergebnisse werden diskutiert, formell verabschiedet und für Zwecke der Steuerung aktiv eingesetzt. Weiterhin werden die Ergebnisse des ORSA im Aufsichtsrat vorgestellt.

Die Tätigkeiten des regulären ORSA sind mit dem Planungsprozess verbunden. Sie werden jährlich oder bei Bedarf auch häufiger durchgeführt.

Anlässe für einen Ad-hoc-ORSA können sein:

- eine wesentliche Kapitalmanagementmaßnahme;
- ein Kauf, ein Verkauf oder eine Fusion, was das Geschäfts- oder Risikoprofil oder die Solvenzsituation wesentlich beeinflusst;
- eine wesentliche Veränderung des SCR, des Risikoprofils oder der Eigenmittel (z. B. durch Markteintritt oder -austritt, neue oder eingestellte Produkte bzw. Sparten, wichtige externe Ereignisse, Portfoliotransfer oder eine wesentliche Veränderung in der Kapitalanlage);
- Eingehen eines höheren Risikos (z. B. wegen einer geänderten Rückversicherungsstrategie).

Eine regelmäßige Überwachung der signifikanten Risiken sowie der Ad-hoc-Berichterstattung ist etabliert.

Im regulären Planungsprozess werden Risiko- und Solvabilitätskennzahlen ermittelt. Diese dienen als Basis für die Analyse und Erstellung des ORSA. Die Erörterung des Risikoprofils ist ebenso ein fundamentaler Bestandteil des ORSA-Prozesses. Die Beurteilung des Gesamtsolvabilitätsbedarfs erfolgt auf Grundlage des Risikoprofils mit Darstellung und Quantifizierung aller materiellen Risiken. Im Rahmen des ORSA wird zudem analysiert, ob zusätzliche Kapitalmanagement-Maßnahmen erforderlich sind. Diese werden nach Bedarf ermittelt und angestoßen. Zusätzlich entscheidet der Vorstand, ob weitere Maßnahmen notwendig sind.

Risikomanagement beinhaltet die Erfassung, Messung, Steuerung sowie das Monitoring und Reporting von Risiken. Der Risikoappetit für die ERGO Group wird in der „Risikostrategie der ERGO Group“ definiert. Aus der Risikostrategie der ERGO Group bzw. der jeweiligen Zwischenholding wird unsere Risikostrategie in Form eines unternehmensspezifischen Anhangs abgeleitet und verabschiedet. Durch Überwachung verschiedener Kennzahlen erfolgt das Monitoring der einzelnen Risiken, sodass eine Schwächung der Finanzstärke frühzeitig erkannt wird. Im Kapitalmanagementprozess werden die im RLTM festgehaltenen Kennzahlen der ERGO Group AG sowie ihrer Tochterunternehmen bezüglich der Kapitalausstattung überwacht und Kapitalengpässe anhand eines Trigger-Systems frühzeitig identifiziert. Geeignete Gegenmaßnahmen zur Sicherung einer regulatorisch und ökonomisch ausreichenden Kapitalausstattung werden geprüft und von den jeweiligen Vorständen festgelegt.

Der Vorstand der ERGO Group AG (ERGO Vorstand) definiert die Strategie und Risikotoleranz für die gesamte ERGO Group im Rahmen der strategischen und operativen Planung. Hierzu beachtet er die Konzernleitlinie sowie die einschlägigen Richtlinien.

Der ERGO Risikoausschuss ist ein ständiger Ausschuss des ERGO Vorstands. Er übernimmt in dieser Funktion Aufgaben des ERGO Vorstands und unterstützt ihn bei der Wahrnehmung seiner Aufgaben. Unbeschadet der Gesamtverantwortung des ERGO Vorstands entscheidet der Risikoausschuss über die vom ERGO Vorstand nach der Geschäftsordnung übertragenen Angelegenheiten. Entscheidungen auf Ebene der ERGO Group, die unsere Gesellschaft tangieren, überprüft und ratifiziert der Vorstand unserer Gesellschaft.

B.4 Internes Kontrollsystem

Beschreibung des Operational Risk Control System (ORCS)

Unser Operational Risk Control System (ORCS) als Bestandteil des internen Kontrollsystems ist ein System zum Management von operationellen Risiken. Die operationellen Risiken werden in den Kategorien finanzielle Berichterstattung, Compliance, rechtliche Risiken, Drittanbieter, IT sowie sonstige operationelle Risiken identifiziert und bewertet. Die Risiken werden sowohl prozessbasiert als auch prozessunabhängig einheitlich auf Unternehmens-, Fachbereichs- und IT-Ebene analysiert. Die Verantwortung für das IKS und seine Bestandteile liegt beim Vorstand der Gesellschaft. Der Bereich IRM ist für das ORCS organisatorisch und methodisch zuständig. Eine Einbindung aller Geschäfts- und IT-Bereiche schafft ein einheitliches Risikoverständnis.

Die Ergebnisse fließen in die regelmäßige ORCS-Berichterstattung ein. Die ORCS-Berichterstattung beinhaltet auch die gruppenintern ausgegliederten Prozesse samt ihren Risiken und Kontrollen.

Im Rahmen einer kontinuierlichen Verbesserung überprüfen wir regelmäßig die Angemessenheit des ORCS. Zur weiteren Verbesserung der Ausgestaltung des ORCS werden die methodischen Elemente fortlaufend überprüft und überarbeitet. Diese sind in den Versicherungsgesellschaften und bei den wesentlichen gruppeninternen Dienstleistern der ERGO Group AG in Deutschland bereits umgesetzt.

Die Revisionseinheit ERGO Group Audit (GA) bewertet bei ihren risikobasiert ausgewählten Prüfungen je nach Schwerpunkt der jeweiligen Prüfung u. a. die Angemessenheit der involvierten IKS-Elemente. Dies tut sie, indem sie das Design und die Funktionsfähigkeit der entsprechenden Kontrollen in den geprüften Prozessen und Anwendungen einschätzt. Dabei sind Prozesse des Risikomanagement-Systems regelmäßig und in jedem Jahr Bestandteil des jährlichen Prüfungsplans und der damit verbundenen Risikoanalyse und -bewertung von GA. Jährlich und im Rahmen der GA-Berichterstattung beurteilt GA auf Basis der Revisionsergebnisse in der zurückliegenden Prüfungsperiode und der sonstigen Beobachtungen die Angemessenheit des IKS und nimmt Stellung zu den wesentlichen Prüfungsergebnissen auch im Bereich des Risikomanagement-Systems.

Umsetzung der Compliance-Funktion

ERGO Compliance ist ein eigenständiger Bereich unter Leitung des Chief Compliance Officers (CCO). Dieser

berichtete im Geschäftsjahr 2024 direkt an das zuständige Mitglied des Vorstandes der ERGO Group AG (Legal, Compliance, Procurement & Corporate Governance). Zum 1. August 2024 erfolgte ein Wechsel der Person des Chief Compliance Officers.

ERGO Compliance übernimmt die Compliance-Funktion für unsere Gesellschaft im Wege der Ausgliederung und bedient sich dabei verschiedener Schnittstellen, die sie überwacht. Im Berichtszeitraum haben sich keine Anhaltspunkte ergeben, dass ERGO Compliance für die Ausübung der Compliance-Funktion nicht über ausreichende Ressourcen verfügt.

Die Compliance-Funktion ist Bestandteil des IKS. Zu den Aufgaben der Compliance-Funktion, die diese für alle inländischen Versicherungsgesellschaften der ERGO Group und somit auch für unsere Gesellschaft erbringt, gehören im Wesentlichen:

- **Beratungsaufgabe:** Beratung des Vorstands in Bezug auf die Einhaltung der Gesetze und Verwaltungsvorschriften, die für den Betrieb des Versicherungsgeschäfts gelten.
- **Frühwarnaufgabe:** Beurteilung, welche Auswirkungen Änderungen des Rechtsumfelds auf die Tätigkeit des betreffenden Unternehmens haben können (Rechtsänderungsrisiko).
- **Risikokontrollaufgabe:** Die Compliance-Funktion soll das Risiko, das mit der Verletzung rechtlicher Vorgaben verbunden ist, identifizieren und beurteilen (Compliance-Risiko).
- **Überwachungsaufgabe:** Die Compliance-Funktion hat die Einhaltung der rechtlichen Anforderungen zu überwachen.

Darüber hinaus ist die Compliance-Funktion für die Betreuung und Weiterentwicklung des gruppenweiten Compliance-Management-Systems in der ERGO Group verantwortlich. Das Compliance-Management-System bezeichnet jene Grundsätze und Maßnahmen, die auf den Zielen basieren, welche die gesetzlichen Vertreter unseres Unternehmens festgelegt haben, und die ein regelkonformes Verhalten sicherstellen sollen.

Schwerwiegende Compliance-Verstöße werden ad hoc an den Vorstand berichtet. Mindestens einmal jährlich berichtet ERGO Compliance an den Prüfungsausschuss des Aufsichtsrates der ERGO Group AG, an

den Vorstand der ERGO Group AG und an den Vorstand beziehungsweise Ausgliederungsbeauftragten unserer Gesellschaft.

ERGO Compliance berichtet konzernintern halbjährlich an den Group Chief Compliance Officer der Munich Re. Schwerwiegende Compliance-Verstöße werden ad hoc an diesen berichtet.

B.5 Funktion der Internen Revision

Die Interne Revision der ERGO Group AG unterstützt den Vorstand bei der Wahrnehmung seiner Überwachungsaufgaben. Sie ist insbesondere dafür zuständig, das System der internen Governance zu prüfen. Dazu gehören das Risikomanagement-System, das IKS sowie die drei Schlüsselfunktionen Compliance, Risikomanagement und Versicherungsmathematische Funktion.

Organisation

ERGO Group Audit ist ein eigenständiger Bereich. Er arbeitet im Rahmen der Standards, die in der gesamten Munich Re Group gelten. Rechtlich ist er der ERGO Group AG zugeordnet. Der Leiter ERGO Group Audit berichtet direkt an den Vorstandsvorsitzenden (CEO) der ERGO Group AG und hat zudem eine zweite indirekte Berichtslinie (eine sogenannte „dotted reporting line“) zum Leiter von Munich Re Group Audit.

Unsere Gesellschaft hat mit der ERGO Group AG einen Ausgliederungsvertrag geschlossen, über den u. a. die Revisionsfunktion ausgelagert ist. Ein Ausgliederungsbeauftragter für die Interne Revision ist bestellt. Dieser überwacht, ob die Revisionsfunktion für unsere Gesellschaft angemessen wahrgenommen wird (siehe dazu Abschnitt B.1 dieses Berichts).

Die Steuerungs- und Kontrollmöglichkeiten des Vorstands unserer Gesellschaft waren im Berichtszeitraum durch die Auslagerung der Revisionsaufgaben nicht beeinträchtigt. Gleichfalls sind uns keine Umstände bekannt, unter denen die Prüfungsrechte und Kontrollmöglichkeiten der Aufsichtsbehörden beeinträchtigt waren.

Kernaufgaben von ERGO Group Audit

Zu den Kernaufgaben von ERGO Group Audit zählen:

- Prüfungsaufgaben: ERGO Group Audit prüft im Rahmen einer risikoorientierten Planung das Governance-System, mithin die Geschäftsorganisation und insbesondere das IKS auf deren Angemessenheit und Funktionstüchtigkeit (siehe dazu Abschnitt B.4 dieses Berichts). Die Prüfungstätigkeit erfolgt dabei objektiv, jederzeit unabhängig und eigenständig. Sie erstreckt sich grundsätzlich auf sämtliche Aktivitäten und Prozesse des Governance-Systems. Dies schließt ausdrücklich die anderen Governance-Funktionen ein. Der Prüfauftrag umfasst grundsätzlich insbesondere folgende Bereiche:
 - Effektivität und Effizienz von Prozessen und Kontrollen

- Einhaltung von externen und internen Vorgaben, Richtlinien, Geschäftsordnungen und Vorschriften
 - Zuverlässigkeit, Vollständigkeit, Konsistenz und zeitliche Angemessenheit des externen und internen Berichtswesens
 - Zuverlässigkeit der Systeme der Informationstechnologie (IT)
 - Art und Weise der Aufgabenerfüllung durch die Mitarbeiter
 - Im Follow-up-Prozess ist ERGO Group Audit zudem dafür verantwortlich, die ordnungsgemäße Mängelbeseitigung aus Revisionsfeststellungen zu überprüfen.
- Reportingaufgaben: Über jede Prüfung wird zeitnah in schriftlicher Form berichtet. ERGO Group Audit erstellt darüber hinaus einmal jährlich einen Bericht für unsere Gesellschaft, in dem die wesentlichen Prüfungsfeststellungen des vergangenen Geschäftsjahres aufgeführt sind.

Unabhängigkeit und Objektivität

Die Führungskräfte und Mitarbeiter von ERGO Group Audit kennen und beachten bei ihrer Tätigkeit die nationalen und internationalen Standards für die berufliche Praxis der Internen Revision.

Das gilt auch für die Grundsätze und Regeln zur Wahrung der Unabhängigkeit und Objektivität der Internen Revision. Zahlreiche Maßnahmen (u. a. zur angemessenen Positionierung in der Aufbauorganisation und konsequenten Funktionstrennung) stellen sicher, dass die Unabhängigkeit und Objektivität der Revisionsfunktion gewährleistet sind. Der Leiter der Internen Revision trägt durch sein Verhalten zur Unabhängigkeit und Objektivität der Revisionsfunktion bei.

Um die Unabhängigkeit zu gewährleisten, übernehmen die in ERGO Group Audit beschäftigten Mitarbeiter grundsätzlich keine revisionsfremden Aufgaben. Mitarbeiter, die in anderen Bereichen unseres Unternehmens beschäftigt sind, sollen grundsätzlich nicht mit Aufgaben von ERGO Group Audit betraut werden.

Im Laufe des Berichtsjahres ist es zu keiner unangemessenen Einflussnahme bei der Prüfungsplanung, der Durchführung von Prüfungen, der Bewertung von Prüfungsergebnissen und der Berichterstattung von

ERGO Group Audit gekommen, welche die Unabhängigkeit und Objektivität bei der Erledigung der Aufgaben beeinträchtigt hat.

Der Leiter ERGO Group Audit hat direkten und uneingeschränkten Zugang zum Vorstand der ERGO Group AG und allen Tochtergesellschaften. Als Dienstleister

für unsere Gesellschaft ist er von allen übrigen Funktionen des Unternehmens unabhängig.

Insgesamt ermöglichten Budget bzw. Ressourcen, die über den Berichtszeitraum zur Verfügung standen, zu jedem Zeitpunkt die Ausübung einer angemessenen Revisionsfunktion.

B.6 Versicherungsmathematische Funktion

Unsere Gesellschaft hat die Versicherungsmathematische Funktion (VmF) eingerichtet und mit den folgenden Aufgaben betraut, die sich aus dem Aufsichtsrecht ergeben:

- Bewertung der versicherungstechnischen Rückstellungen nach Solvency II koordinieren;
- Angemessenheit der verwendeten Daten, Annahmen, Methoden und Modelle zur Bewertung der versicherungstechnischen Rückstellungen gewährleisten;
- den Vorstand über die Angemessenheit der versicherungstechnischen Rückstellungen informieren;
- Stellungnahme abgeben zur Angemessenheit der Zeichnungspolitik und der Rückversicherungsvereinbarungen;
- wirksame Umsetzung des Risikomanagements unterstützen, u.a. bezogen auf die Entwicklung von Risiko- und Solvenzkapitalmodellen;
- mindestens einmal jährlich einen Bericht für den Vorstand erstellen.

In Abgrenzung zur VmF, welche die versicherungstechnischen Rückstellungen nach Solvency II bewertet, bestätigt der Verantwortliche Aktuar die Deckungsrückstellung nach HGB. Er oder sie macht Vorschläge für eine angemessene Überschussbeteiligung der Versicherungsnehmer.

Die VmF ist von Personen auszuüben, die über angemessene Kenntnisse der Finanz- und Versicherungsmathematik verfügen. Auch müssen die Personen über eine angemessene Kenntnis von fachlichen und sonstigen Standards zur Ausübung der Tätigkeit verfügen.

Der Vorstand der ERGO Group AG hat eine Leitlinie zur Einrichtung der Prozesse der VmF verabschiedet. Die Leitlinie ist für alle Gesellschaften der ERGO Group einheitlich anzuwenden.

Unsere Gesellschaft hat mit der ERGO Group AG einen Ausgliederungsvertrag geschlossen, über den u.a. die VmF ausgelagert ist. Dementsprechend ist ein Ausgliederungsbeauftragter für die VmF bestellt. Dieser überwacht, ob die VmF für unsere Gesellschaft angemessen wahrgenommen wird (siehe dazu Abschnitt B.1 dieses Berichts). Die Ausgliederung ist im Ausgliederungsbericht dokumentiert.

Die zuständige Person für die VmF ist Leiterin des Bereichs Aktuarielle Steuerung Leben und verantwortliche Aktuarin für unsere Gesellschaft. Diese ist disziplinarisch dem Vorstandsbereich Mathematik und IT Leben unterstellt und im Ressort Leben Deutschland eingerichtet. Für die VmF ist eine direkte Berichtslinie an den Vorstand etabliert.

Der Ausgliederungsbeauftragte verfügt über ausreichende Kenntnisse der ausgelagerten Funktion und die zuständige Person erfüllt die Anforderungen an die fachliche Qualifikation und persönliche Zuverlässigkeit („Fit & Proper“-Anforderungen). Durch die Zuordnung in der Aufbauorganisation ist die Unabhängigkeit der VmF als Teil der Risikoüberwachung gewährleistet.

Die VmF verfügt über ausreichende Ressourcen, um ihre Aufgaben zu erfüllen. Darüber hinaus hat die VmF jederzeit uneingeschränkter Zugang zu Informationen, die für die VmF-Tätigkeit notwendig sind. Alle Mitarbeiter, die Aufgaben der VmF übernehmen, erfüllen die Anforderungen an die fachliche Qualifikation ebenfalls.

B.7 Outsourcing

Outsourcing-Politik

Die Delegation von Dienstleistungen an Dritte und insbesondere Outsourcing bzw. Ausgliederungen erfordern eine abgestimmte Ausgliederungspolitik. Auch im Fall einer Übernahme von Funktionen und Tätigkeiten durch Dritte sollen die jeweiligen Prozesse und Strategien weiterhin geeignet sein, die Erwartungen der Versicherungsnehmer und die gesetzlichen Auflagen zu erfüllen. Gleichzeitig müssen die Gesellschaften der ERGO Group beachten: Auch im Fall einer Delegation behalten sie die Verantwortung für die Erfüllung ihrer Verpflichtungen.

Vor diesem Hintergrund hat unsere Gesellschaft die von ERGO und Munich Re gemeinsam erstellte Gruppenleit- und -richtlinie für das Risikomanagement von Drittparteien verabschiedet, in welchen Mindestanforderungen an die Risikobewertung und Überwachung von Drittparteien definiert werden. Wenn eine Aufgabe, die für unsere Gesellschaft erheblich ist, delegiert wird, regeln Leit- und Richtlinie die Zuständigkeiten, Kompetenzen und Verantwortlichkeiten der Fachbereiche innerhalb der ERGO Group. Gemeint sind damit insbesondere die ERGO Group AG und die Versicherungsunternehmen, an denen die ERGO Group AG unmittelbar oder mittelbar mehrheitlich beteiligt ist. Die Regelungen sind verbindlich und einheitlich.

Bei der Umsetzung der Gruppenleit- und -richtlinie für das Risikomanagement von Drittparteien beachten wir den Grundsatz der Proportionalität. Dies bedeutet: Wir müssen die Anforderungen stets so erfüllen, dass wir den Risiken gerecht werden, die sich aus unserer Geschäftstätigkeit ergeben. Die Bewertungs- und Gestaltungsräume sind nicht statisch. Wir bewerten die Risiken regelmäßig neu und aktualisieren sie bei Bedarf.

Der Vorstand unserer Gesellschaft ist auch im Fall einer Delegation für die übertragene Aufgabe verantwortlich. Er muss sicherstellen, dass unsere Gesellschaft die Mindestanforderungen an das Risikomanagement von internen und externen Drittparteien einhält. Die Leit- und Richtlinie stellen somit sicher, dass unsere Gesellschaft die Verantwortung behält, alle Verpflichtungen zu erfüllen – insbesondere gegenüber Aufsichtsbehörden.

Um dieser Verantwortung gerecht zu werden, findet eine strukturierte Risikobewertung und Überwachung der ausgegliederten Funktionen statt. Der Vorstand stellt sicher, dass er regelmäßig die Informationen er-

hält, die für die belastbare Bewertung der Ausgliederungen und der hiermit einhergehenden Risiken erforderlich sind.

Die Berichterstattung an den Vorstand oder gegebenenfalls an den zuständigen Ausgliederungsbeauftragten erfolgt bei sämtlichen Ausgliederungen zunächst in der regulären Geschäftsführungsarbeit durch Vorstandssitzungen, Gremiensitzungen, Arbeitsunterlagen, Rücksprachen und Abstimmungen. Daneben werden dem jeweils zuständigen Vorstand oder dem zuständigen Ausgliederungsbeauftragten im Hinblick auf die Schlüsselfunktionen die Standardberichte zum Risikomanagement, zu Compliance, zur Internen Revision und zur Versicherungsmathematischen Funktion zur Verfügung gestellt.

Die zentrale Berichterstattung zum Ausgliederungscontrolling findet grundsätzlich jährlich im Rahmen der ORCS-Berichterstattung insbesondere hinsichtlich der operativen Risiko- und Kontrollsituation pro Prozess statt. Dafür ist die Risikomanagement-Funktion der ERGO Group AG zuständig (siehe dazu Abschnitt B.4 dieses Berichts). Diese stellt sicher, dass ORCS-Berichte so gestaltet sind, dass sie dem Vorstand und gegebenenfalls dem zuständigen Ausgliederungsbeauftragten auch als Ausgliederungscontrolling-Bericht im Hinblick auf die Risiko- und Kontrollsituation bezüglich der ausgegliederten Funktionen dienen können. Des Weiteren wurde im Jahr 2024 eine neue Einheit gegründet, welche die Vorstände der inländischen mitarbeiterlosen Konzerngesellschaften bei der Wahrnehmung von deren Kontrollpflichten mit Bezug auf die konzerninterne Auslagerung von Schlüsselfunktionen und weiteren wichtigen Funktionen unterstützt.

Soweit unterjährig durch die Risikomanagement-Funktion Sachverhalte erkannt werden, die eine Bewertung der Leistungsqualität der ausgegliederten Tätigkeit, die Eignung des Dienstleisters und die mit der Ausgliederung einhergehende Risikosituation wesentlich verändert erscheinen lassen, wird der Vorstand oder gegebenenfalls der zuständige Ausgliederungsbeauftragte unverzüglich informiert. Der Vorstand ist sodann dafür verantwortlich, dass geeignete Maßnahmen zur weiteren Sachverhaltsklärung und gegebenenfalls zur Abhilfe getroffen werden.

Der Vorstand darf zur Wahrnehmung seiner Aufsichts- und Kontrollrechte die Revisionsfunktion mit entsprechenden Prüfungen bei der Gesellschaft, die Aufgaben übernommen hat, beauftragen.

Eine Ausgliederung darf folgende Tätigkeiten nicht beeinträchtigen:

- die ordnungsgemäße Ausführung der ausgegliederten Aufgaben und Tätigkeiten;
- die Steuerungs- und Kontrollmöglichkeiten der Geschäftsführung;
- die Prüfungs- und Kontrollrechte der Aufsichtsbehörde.

Dienstleister kann in gleicher Weise ein externer Anbieter oder ein Unternehmen der Munich Re Group sein.

Ausgliederung

Eine Ausgliederung liegt vor, wenn unsere Gesellschaft einen Dienstleister beauftragt, bestimmte bestimmte Aktivitäten, Funktionen und Prozesse wahrzunehmen. Diese Aktionen und Prozesse müssen mit Versicherungs-, Finanz- oder sonstigen Dienstleistungen zusammenhängen. Sie müssen darüber hinaus

- ansonsten von unserer Gesellschaft als Versicherungsunternehmen selbst erbracht werden (versicherungsspezifisch) und

- für unsere Gesellschaft erheblich sein.

Versicherungsspezifisch ist eine Tätigkeit nur, wenn es einen Bezug der ausgegliederten Tätigkeit zum originären Versicherungsgeschäft gibt. Eine übertragene Aufgabe ist für unser Unternehmen erheblich, wenn sie auf Dauer angelegt ist bzw. mit einer gewissen Häufigkeit erfolgt. Einmalgeschäfte gehören nicht dazu. Zudem muss die Tätigkeit für unsere Gesellschaft von Bedeutung sein. Hilfs-, Vorbereitungs- oder untergeordnete Aufgaben gehören nicht dazu.

Ausgliederung wichtiger Funktionen oder Versicherungstätigkeiten

Die Ausgliederung einer wichtigen Funktion oder Versicherungstätigkeit liegt vor, wenn unsere Gesellschaft ohne diese nicht in der Lage ist, Leistungen gegenüber dem Versicherungsnehmer zu erbringen. Eine weitere Voraussetzung ist, dass im Fall einer schlechten Leistung oder eines ungeeigneten Dienstleisters das Risiko entstände, dass die Qualität der Geschäftsorganisation wesentlich beeinträchtigt oder das operationelle Risiko übermäßig gesteigert würde. In diesem Sinne gelten für die ERGO Group folgende Tätigkeiten als wichtige Funktionen oder Versicherungstätigkeiten (inkl. Schlüsselfunktionen):

Rang 1	Service	Rang 2	Service	Rang 3	Service	Rang 4	Service
ERGO Beratung und Vertrieb AG, Düsseldorf, derzeit Vertrag vom 1. September 2020	Vertrieb						
ERGO Group AG, Düsseldorf, derzeit Vertrag vom 5. November 2021 in der Fassung des letzten Nachtrages vom 02.07.2024	Bestandsverwaltung	ERGO Direkt AG, Fürth, derzeit Vertrag vom 30. November 2020 in der Fassung des Nachtrags vom 12. Juni 2023	Bestandsverwaltung betreffend die vor der Verschmelzung der ERGO Direkt Lebensversicherung AG auf die ERGO Vorsorge Lebensversicherung AG von der ERGO Direkt Lebensversicherung AG betriebenen Tarife				
	Leistungsbearbeitung	ERGO Direkt AG, Fürth, derzeit Vertrag vom 30. November 2020 in der Fassung des Nachtrags vom 12. Juni 2023	Leistungsbearbeitung betreffend die vor der Verschmelzung der ERGO Direkt Lebensversicherung AG auf die ERGO Vorsorge Lebensversicherung AG von der ERGO Direkt Lebensversicherung AG betriebenen Tarife				
	Compliancefunktion						
	Interne Revisionsfunktion						
	Risikomanagement-Funktion						
	Versicherungsmathematische Funktion	ERGO Direkt AG, Fürth, derzeit Vertrag vom 30. November 2020 in der Fassung des Nachtrags vom 12. Juni 2023	Versicherungsmathematische Funktion betreffend die vor der Verschmelzung der ERGO Direkt Lebensversicherung AG auf die ERGO Vorsorge Lebensversicherung AG von der ERGO Direkt Lebensversicherung AG betriebenen Tarife				
Informations-technologie	ERGO Technology & Services Management AG, Düsseldorf, derzeit Vertrag vom 30. November 2022	Informations-technologie	ITERGO Informationstechnologie GmbH, Düsseldorf, derzeit Vertrag vom 07. Dezember 2020	Informations-technologie	DXC Technology Deutschland GmbH, derzeit Vertrag vom 26. September 2016	betriebsnahe Aufgaben im Bereich der Server-Technologien	
					Kyndryl Deutschland GmbH, derzeit Vertrag vom 21./27. Dezember 2021	Mainframe	

						Microsoft Ireland Operations Ltd., Dublin/Irland, derzeit Vertrag vom 29./30. April 2020 bzw. 14. August 2020	Microsoft 365_Services (insbes. Teams, Exchange, SharePoint, OneDrive, Whiteboard, Office, Outlook, inkl. Cloudnutzung)
						Amazon Web Services Inc., Seattle/USA, derzeit Rahmenvertrag der Münchener Rückversicherungs-Gesellschaft AG vom 17. Dezember 2014	Datenspeicherdienste zur Durchführung von Cash-Flow-Berechnungen auf der Prophet-Plattform
				ERGO Direkt AG, Fürth, derzeit Vertrag vom 26. Februar 2021	Informations-technologie		
				ERGO Technology Services S.A., Sopot/Polen, derzeit Vertrag vom 22. Juli 2022	betriebsnahe Aufgaben (RUN) im Bereich der Server-Technologien		
				ERGO Life S.A., Grevenmacher/Luxemburg, derzeit Vertrag vom 7. Dezember 2020	Informations-technologie		
	Produktmanagement	ERGO Direkt AG, Fürth, derzeit Vertrag vom 30. November 2020 in der Fassung des Nachtrags vom 12. Juni 2023	Produktmanagement betreffend die vor der Verschmelzung der ERGO Direkt Lebensversicherung AG auf die ERGO Vorsorge Lebensversicherung AG von der ERGO Direkt Lebensversicherung AG betriebenen Tarife				
	Rechnungswesen	ERGO Direkt AG, Fürth, derzeit Vertrag vom 30. November 2020 in der Fassung des Nachtrags vom 12. Juni 2023	Rechnungswesen betreffend die vor der Verschmelzung der ERGO Direkt Lebensversicherung AG auf die ERGO Vorsorge Lebensversicherung AG von der ERGO Direkt Lebensversicherung AG betriebenen Tarife				
	Recht						
	Vermögensanlage/-verwaltung, soweit nicht auf Münchener Rückversicherungs-Gesellschaft AG oder auf MEAG MÜNICH ERGO Asset-Management GmbH ausgliedert, s.u.						

Münchener Rückversicherungs-Gesellschaft AG, München, derzeit Vertrag vom 19. April 2024	Vermögensanlage/-verwaltung: Finanzportfolioverwaltung, Verwaltung des Grundvermögens									Die Ausgliederungspartner gehören mit Ausnahme der ERGO Technology S.A. (Sopot/Polen), der Amazon Web Services Inc. (Seattle/USA), der Microsoft Ireland Operations Ltd. (Dublin/Irland) und der ERGO Life S.A. (Grevenmacher/Luxemburg) dem deutschen Rechtsraum an.
MEAG MUNICH ERGO AssetManagement GmbH, München, derzeit Vertrag vom 19./30. April 2024	Vermögensanlage/-verwaltung: Backoffice-Funktionen, Konzernfinanzfunktionen									

B.8 Sonstige Angaben

Alle wesentlichen Informationen zu Kapitel B „Governance-System“ sind den vorhergehenden Abschnitten zu entnehmen. Für das Berichtsjahr hat unsere

Gesellschaft keine weiteren wesentlichen Angaben zu machen.

C Risikoprofil

Die operative Umsetzung des Risikomanagements umfasst die Identifikation, Analyse, Bewertung und Steuerung von Risiken. Dazu gehört auch die daraus abgeleitete Risikoberichterstattung. Bei der Betrachtung der Risiken analysieren und bewerten wir die Risikolage auch mit Blick auf Kumulrisiken und wechselseitige Abhängigkeiten. Die Steuerung erfolgt anhand der in der Risikostrategie definierten qualitativen und quantitativen Größen. Die Betrachtung umfasst auch die ausgelagerten Prozesse und die damit verbundenen Risiken. Mit unseren Risikomanagement-Prozessen stellen wir sicher, dass wir sämtliche Risiken kontinuierlich überwachen und bei Trigger- und Limit-Verletzungen bzw. Veränderungen des Risikoprofils Gegenmaßnahmen einleiten können.

Die interne Risikoberichterstattung informiert das Management regelmäßig über die Risikolage. Bei einer signifikanten Veränderung der Risikosituation erfolgt eine sofortige Berichterstattung an das Management unserer Gesellschaft. Sie erfolgt auch bei besonderen Ereignissen.

Dieses Kapitel beschreibt das Risikoprofil unserer Gesellschaft. Das Risikoprofil umfasst die folgenden Risikokategorien:

- Versicherungstechnisches Risiko
- Marktrisiko
- Kreditrisiko (bzw. Gegenparteausfallrisiko⁴)
- Liquiditätsrisiko
- Operationelles Risiko
- Andere wesentliche Risiken

Die Verteilung der Solvenzkapitalanforderungen ergibt folgendes Bild und zeigt das Ranking der Wichtigkeit der einzelnen Risikomodule.⁵

Anteil der Risikokategorien an der Solvenzkapitalanforderung

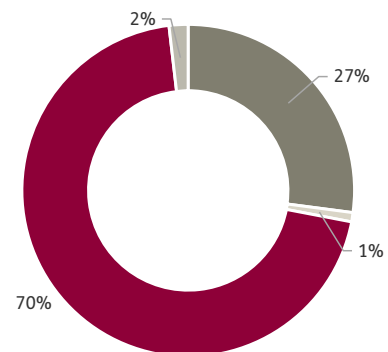

- Versicherungstechnisches Risiko
- Marktrisiko
- Operationelles Risiko
- Gegenparteausfallrisiko

Unsere Solvenzkapitalanforderung betrug zum 31. Dezember 2024 184.309 Tsd. €. Unter Berücksichtigung der anrechenbaren Eigenmittel in Höhe von 1.151.958 Tsd. € (wir verweisen auf Kapitel E dieses Berichts) ergab sich eine Solvenzquote in Höhe von 625 %.

Die Solvenzkapitalanforderung setzte sich aus den folgenden Beträgen zusammen, die sich aus den Risikokategorien ergaben:

- Lebensversicherungstechnisches Risikokapital: 1.382.555 Tsd. €
- Krankenversicherungstechnisches Risikokapital: 429.810 Tsd. €
- Marktrisikokapital: 701.637 Tsd. €
- Kreditrisikokapital: 23.102 Tsd. €
- Operationelles Risikokapital: 48.303 Tsd. €

Auf diese Beträge wirken Diversifikationseffekte mit -652.697 Tsd. €, die Verlustausgleichsfähigkeit der versicherungstechnischen Rückstellungen mit -1.661.668 Tsd. € sowie die latenten Steuern mit -86.734 Tsd. € reduzierend.

⁴ In der Standardformel werden das Migrations- sowie das Spreadrisiko dem Marktrisiko zugeordnet.

⁵ Für das Liquiditätsrisiko sowie die im Abschnitt C.6 beschriebenen „anderen wesentlichen Risiken“ ist kein Solvenzkapital zu ermitteln. Folglich sind diese Risiken nicht in der Verteilung dargestellt. Zudem sind Diversifikationseffekte zwischen den Risikomodulen und die Verlustausgleichsfähigkeit der versicherungstechnischen Rückstellungen und latenten Steuern in der Übersicht nicht berücksichtigt.

Im Folgenden werden für einige Risikokategorien⁶ die Risikoexponierung, die wesentlichen Risikokonzentrationen, die verwendeten Risikominderungstechniken sowie die Beschreibung von Stresstests und Szenarioanalysen dargestellt.

Wesentliche Veränderungen bei den Verfahren zur Bewertung der Risiken haben wir 2024 nicht vorgenommen.

Wir bewerten die Risiken weiterhin mit der Standardformel, gemäß den aufsichtsrechtlichen Vorschriften hierzu, und verwenden die von EIOPA vorgegebene Zinsstrukturkurve.

Unsere Gesellschaft verwendet keine Zweckgesellschaften im Sinne des Artikels 211 der Richtlinie 2009/138/EG.

⁶ Versicherungstechnisches Risiko, Marktrisiko, Kreditrisiko und Operationelles Risiko

C.1 Versicherungstechnisches Risiko

Das Management der versicherungstechnischen Risiken nimmt im Risikomanagement-System unseres Unternehmens eine herausgehobene Stellung ein. Kernelement dieses Managements ist zum einen die Kontrolle der Risikoverläufe. Zum anderen überprüfen wir die Rechnungsgrundlagen für die Berechnung der versicherungstechnischen Rückstellungen und Beiträge regelmäßig.

Die versicherungstechnischen Risiken bestehen darin, dass versicherte Leistungen im Lebensversicherungsgeschäft von den Erwartungen abweichen können. Bei den Lebensversicherungsverträgen unserer Gesellschaft wurde in der Regel die Prämie für die versicherte Leistung bei Vertragsbeginn festgelegt. Das versicherungstechnische Risiko besteht also darin, dass der tatsächliche Aufwand für Kosten und Leistungen und der erwartete Aufwand voneinander abweichen. Dies kann aufgrund von Zufall, Irrtum oder einer Änderung der Erwartungen der Fall sein. Den erwarteten Aufwand haben wir in der Tarifikalkulation und bei der Berechnung der Rückstellungen berücksichtigt. Dabei kalkulieren wir die Beiträge und Rückstellungen mit vorsichtig gewählten Rechnungsgrundlagen.

Risikoexponierung

Die versicherungstechnischen Risiken unserer Gesellschaft umfassen das biometrische, das Storno- und das Kostenrisiko. Da unsere Gesellschaft auch Zinsgarantien ausspricht, ist auch das Zinsniveau für die versicherungstechnischen Risiken wesentlich. Beispielsweise wird das Langlebkeitsrisiko durch ein niedrigeres Zinsniveau erhöht.

Biometrische Risiken entstehen, wenn sich die tatsächlichen Versicherungsleistungen (durch Tod, Langlebigkeit, Invalidität etc.) anders entwickeln, als wir es nach bester Schätzung erwartet haben. Wir überwachen diese Risiken anhand laufender Bestandsanalysen. Dabei beziehen wir die neuesten verfügbaren Erkenntnisse der Branche ein, insbesondere der Deutschen Aktuarvereinigung (DAV). Wenn notwendig, passen wir die Deckungsrückstellung für den versicherten Bestand an. Zudem fließen die Erkenntnisse unserer Analysen in die Tarifierung ein.

Die biometrischen Rechnungsgrundlagen, die wir bei der Berechnung der Deckungsrückstellung verwenden, sind nach Einschätzung der Verantwortlichen Aktuarin angemessen. Sie enthalten ausreichende Sicherheitsspannen.

Das Stornorisiko besteht darin, dass die Versicherungsnehmer ihre vertraglichen Optionen (z.B. Rückkauf) anders als erwartet ausüben. Bei Tarifen, bei denen Forderungen an den Versicherungsnehmer aktiviert werden, berücksichtigen wir das Stornorisiko durch angemessene Wertberichtigungen dieser Forderungen. Bei den Rentenversicherungsbeständen, bei denen wir eine Neubewertung der Deckungsrückstellung vorgenommen haben, haben wir die Stornowahrscheinlichkeiten, die wir zur Berechnung des Auffüllbedarfs verwenden, angemessen vorsichtig gewählt.

Wir begegnen dem Kostenrisiko durch ein umfassendes Kostenmanagement. Der abgeschlossene Ausgliederungs- und Dienstleistungsvertrag mit der ERGO Group AG hilft, Kosten durch optimierte Abläufe und Dienstleistungen zu kontrollieren.

Wesentliche Risikokonzentrationen

In der Versicherungstechnik sind Konzentrationen in Form von Kumulereignissen möglich. Bestehende Risikokonzentrationen werden angemessen in den Risikomodellen bewertet und über ein konzernweit eingerichtetes Frühwarnsystem in Bezug auf Risiken aus Langlebigkeit und Pandemiegeschehen vierteljährlich überwacht.

Risikominderungstechniken

Wesentliche Risikokonzentrationen, denen unsere Gesellschaft ausgesetzt ist, werden durch unsere Zeichnungs- und Annahmerichtlinien in Verbindung mit dem Internen Kontrollsystem sowie aktuariellen Analysen sichergestellt und verringert. Zusätzlich schließt unsere Gesellschaft Rückversicherungsverträge ab, welche die versicherungstechnischen Risiken mindern. Diese Verträge dienen insbesondere der Reduktion des Risikos besonders hoher Einzelschäden oder kumulierter Schadenergebnisse.

Wir begegnen dem Kostenrisiko durch ein umfassendes Kostenmanagement sowie durch den abgeschlossenen Ausgliederungs- und Dienstleistungsvertrag mit der ERGO Group AG.

Beschreibung von Stresstests und Szenarioanalysen

Wir untersuchen für unsere Gesellschaft im Rahmen des ORSA Prozesses anhand verschiedener Stresstests und Szenarioanalysen die Auswirkungen von verschiedenen externen Einflüssen auf die Eigenmittel und die Solvenzkapitalanforderung unserer Gesellschaft. Die berechneten Stresstests wurden auf der

Basis eines Materialitätskonzeptes sowie anhand von Experteneinschätzungen hergeleitet. Sie spiegeln die potenziellen Stresse wider, denen unsere Gesellschaft in den kommenden Jahren ausgesetzt sein könnte. Die Stresstestauswahl wurde vom integrierten Risikomanagement mit dem Vorstand der Gesellschaft abgestimmt.

Die nachfolgenden Stresstests verwenden bereits die im Rahmen des Solvency-II-Reviews vorgeschlagene neue Methode für die Extrapolation der risikofreien Zinskurve und des Zinsrisikos sowie die Änderungen bei der Berechnung der Risikomarge. Des Weiteren unterstellen wir schon die verabschiedete Kapitalanlagestrategie.

Stresstests:

Im ORSA-Prozess 2024 wurde für unsere Gesellschaft im Bereich der versicherungstechnischen Risiken untersucht, welche Auswirkungen adverse Veränderungen der Parameter für das Stornoanstiegsrisiko hätten.

Das Ereignis „Stornoanstieg“ führt erwartungsgemäß zu einem Rückgang der Eigenmittel um 68.689 Tsd. € gegenüber dem Ausgangspunkt bedingt durch einen Rückgang in den zukünftigen versicherungstechnischen Ergebnissen aufgrund des Bestandsabriebs. Die Solvenzkapitalanforderung sinkt mit 27.046 Tsd. €

annähernd im selben Verhältnis. Im Ergebnis steigt die Solvenzquote um 41 Prozentpunkte. Die Mindestsolvenzkapitalanforderung sinkt gegenüber dem Ausgangspunkt um 6.761 Tsd. €. Im Ergebnis steigt die Mindestsolvenzquote um 163 Prozentpunkte.

Die Gesellschaft ist damit weiterhin auskömmlich kapitalisiert.

Reverse-Stresstests:

Als Reverse-Stresstests definieren wir Tests, die Umstände identifizieren, welche unsere Gesellschaft im Bestand gefährden könnten. Im Rahmen dieser Tests prüfen wir, welche Ereignisse dazu führen können, dass ein vollständiger Verlust der vorhandenen Eigenmittel eintritt.

Im ORSA-Prozess 2024 wurde für unsere Gesellschaft ein Reverse Stresstest berechnet, bei dem eine langanhaltende Rezession der Weltwirtschaft unterstellt wird. Der Reverse Stresstest wird im Abschnitt C2 dieses Berichts beschrieben.

Szenarioanalysen:

Die im ORSA-Prozess 2024 untersuchte Szenarioanalyse orientiert sich an dem sogenannten Financial Distress Szenario. Diese Szenarioanalyse wird im Abschnitt C2 weiter erläutert.

C.2 Marktrisiko

Wir investieren in die folgenden Anlageklassen: Aktien, Beteiligungen, Immobilien und Zinsträger. Dem Grundsatz der unternehmerischen Vorsicht („Prudent Person Principle“) folgend, investieren wir in solche Kapitalanlagen, deren Natur und Risiken wir genau verstehen. Dabei berücksichtigen wir die Kriterien Rendite, Sicherheit und Bonität. Aber auch die Aspekte Liquidität, Diversifikation sowie vor allem die Struktur der versicherungstechnischen Verpflichtungen sind für uns maßgebliche Steuerungsgrößen.

Bei den Kapitalanlagerisiken handelt es sich um Markt-, Kredit- und Liquiditätsrisiken. Die vorgenannten Ausführungen gelten gleichermaßen im Zusammenhang mit den Abschnitten C.3 „Kreditrisiko“ und C.4 „Liquiditätsrisiko“.

Risikoexposition

Das Marktrisiko drückt das Risiko von Verlusten oder negativen Einflüssen aus Kapitalmarktentwicklungen auf die finanzielle Situation eines Unternehmens aus. Es resultiert aus Preisänderungen und Schwankungen an den Kapitalmärkten. Im Wesentlichen besteht das Marktrisiko aus dem Zinsänderungsrisiko, dem Kursrisiko bei Aktien, dem Wertänderungsrisiko bei Immobilien und dem Wechselkursrisiko. Innerhalb des Zinsänderungsrisikos unterscheiden wir das Risiko durch Veränderungen der (Basis-)Zinskurven (z.B. Swap Rates, Volatilitäten) und das Credit-Spread-Risiko. Ein möglicher Rückgang der Marktwerte kann je nach Anlageklasse unterschiedliche Ursachen haben.

Das Zinsniveau hat sich – nach einem starken Zinsanstieg im Jahr 2022 – auf einem höheren Niveau im Vergleich zur Niedrigzinsphase stabilisiert. Durch das gegenüber der Niedrigzinsphase höhere Zinsniveau mit entsprechenden Neu- und Wiederanlagezinsen bestehen erhöhte Ertragschancen. Die Risikotragfähigkeit der Gesellschaft ist unverändert gegeben.

Wesentliche Risikokonzentrationen

Der größte Teil unserer Kapitalanlagen entfällt mit 76,3 (78,3) % auf Zinsträger. Hiervon sind 33,4 (38,4) % in Staatsanleihen und 15,9 (18,5) % in Pfandbriefen investiert. Das Zinsniveau und die emittentenspezifischen Renditezuschläge haben somit einen erheblichen Einfluss auf den Wert der Kapitalanlagen. Der Aktienanteil⁷ beträgt 13,9 %. Die durchge-

rechnete Aktienquote⁸ liegt bei 10,0 %. In Beteiligungen haben wir 6,3 (3,6) % und in Immobilien 3,5 (3,5) % investiert.

Risikominderungstechniken

Die Marktrisiken steuern wir durch eine zielgerichtete Abstimmung der zukünftigen Zahlungsströme aus Vermögensanlagen, Prämien und Verpflichtungen (Asset Liability Management). Zudem setzen wir geeignete Limit- und Frühwarnsysteme ein. Das Ziel ist die langfristige Sicherung des Kapitalanlageergebnisses. Dafür passen wir unser Asset Liability Management an sich verändernde Rahmenbedingungen an.

Mithilfe derivativer Finanzinstrumente begrenzen wir Marktrisiken an den Kapitalmärkten.

Bei der Ermittlung der Werte von Immobilien sind nicht in jedem Fall jederzeit verfügbare Marktwerte vorhanden. Daher sind Gutachten oder allgemein anerkannte Bewertungsverfahren erforderlich. Der Markt für Gewerbeimmobilien ist weiterhin durch ein geringes Transaktionsvolumen geprägt.

Wir nehmen Wertanpassungen im Anlagevermögen vor, soweit wir Wertminderungen als dauerhaft annehmen oder Gründe für vorherige Wertminderungen entfallen.

Wechselkursrisiken gehen wir ausschließlich in Spezialfonds ein. Diese überwachen wir laufend.

Aufgrund der Werthaltigkeit unserer Kapitalanlagen sehen wir für die Erfüllung unserer Verpflichtungen gegenüber unseren Versicherungsnehmern keine Gefährdungen.

Beschreibung von Stresstests und Szenarioanalysen

Wir untersuchen anhand verschiedener Stresstests und Szenarioanalysen die Auswirkungen externer Einflüsse auf die Eigenmittel und die Solvenzkapitalanforderung unserer Gesellschaft. Die berechneten Stresstests wurden auf der Basis eines Materialitätskonzeptes sowie anhand von Experteneinschätzungen hergeleitet. Sie spiegeln mögliche nachteilige Entwicklungen wider, denen unsere Gesellschaft in den kommenden Jahren ausgesetzt sein könnte. Die Stresstestauswahl wurde vom Risikomanagement mit dem Vorstand der Gesellschaft abgestimmt.

⁷ Entspricht dem als Aktien definierten Investmentanteil an Aktienfonds sowie den direkt gehaltenen Aktien ohne Absicherung.

⁸ Entspricht – unabhängig vom Investmentanteil – allen Aktien nach Absicherung, ob direkt oder in Fonds gehalten (ökonomische Sicht).

Stresstests:

Im ORSA-Prozess 2024 wurde für unsere Gesellschaft im Bereich der Marktrisiken folgende Stresstests untersucht: „Aktiencrash“, „Spread-Ausweitung“ und „Zinsanstieg“.

Die nachfolgenden Stresstests verwenden bereits die im Rahmen des Solvency-II-Reviews vorgeschlagene neue Methode für die Extrapolation der risikofreien Zinskurve.

Der Stresstest „Aktiencrash“ führt zu einem Rückgang der Eigenmittel und der Solvenzkapitalanforderung gegenüber dem Ausgangspunkt. Die Eigenmittel sinken um 15.629 Tsd. € aufgrund des Abschreibungsbedarfs der Aktien im Sicherungsvermögen und dem Rückgang der Fondskurse im fondsgebundenen Geschäft. Das Marktrisiko sinkt getrieben durch einen Rückgang in den Aktien- und Währungskursrisiken. Im versicherungstechnischen Risiko sinkt vor allem das Stornorisiko, weil die Verträge an Profitabilität verloren haben. Aufgrund üppiger passivseitiger Puffer ändern sich die übrigen Risiken nur geringfügig. Insgesamt sinkt die Gesamt-Solvvenzkapitalanforderung dadurch um 7.943 Tsd. €. Im Ergebnis steigt die Solvenzquote leicht um 13 Prozentpunkte gegenüber dem Ausgangspunkt. Die Mindestkapitalanforderung sinkt um 1.986 Tsd. €, die Mindestsolvenzquote erhöht sich damit um 52 Prozentpunkte.

Das Ereignis „Spread“ führt zu einem Rückgang der Eigenmittel und einem Anstieg der Solvenzkapitalanforderung gegenüber dem Ausgangspunkt. Die Eigenmittel sinken um 12.408 Tsd. € aufgrund niedrigerer erwarteter Zinserträge. Die Solvenzkapitalanforderung steigt um 10.218 Tsd. €, da die Zinserträge zur Risikopufferung fehlen. Insbesondere das Aktienrisiko steigt in diesem Ereignis deutlich. In der Versicherungstechnik steigen bis auf Storno alle Risiken. Im Ergebnis sinkt die Solvenzquote um 30 Prozentpunkte. Die Mindestkapitalanforderung steigt um 2.554 Tsd. €, die Mindestsolvenzquote reduziert sich damit um 122 Prozentpunkte.

Das Ereignis „Zinsanstieg“ führt zu einem Rückgang der Eigenmittel und zu einem Anstieg der Solvenzkapitalanforderung gegenüber dem Ausgangspunkt. Die Eigenmittel sinken um 89.450 Tsd. €, die Solvenzkapitalanforderung steigt um 10.407 Tsd. €. Insbesondere die Zins- und Aktienrisiken steigen in diesem Ereignis an. Gleichzeitig führt der angenommene Zinsanstieg zu einem Rückgang des Stornorisikos. Im Ergebnis sinkt die Solvenzquote um 66 Prozentpunkte gegenüber dem Ausgangspunkt. Die Mindestkapitalanforderung steigt um 2.602 Tsd. €, die Mindestsolvenzquote reduziert sich damit um 265 Prozentpunkte.

Reverse-Stresstests:

Als Reverse-Stresstests definieren wir Tests, die Umstände identifizieren, welche unsere Gesellschaft im Bestand gefährden könnten. Im Rahmen dieser Tests prüfen wir, welche Ereignisse dazu führen können, dass wir unsere Eigenmittel komplett aufbrauchen.

Im ORSA-Prozess 2024 wurde für die Gesellschaft als Reserve-Stresstest ein extremes Szenario einer langanhaltenden Rezession der Weltwirtschaft untersucht. Die Aktienkurse werden aufgrund des geringen Vertrauens der Anleger in die Wirtschaft und die Unternehmen sinken. Gleichzeitig werden die Zinsen steigen, da die Zentralbanken versuchen werden, die Inflation zu bremsen. Die Nachfrage nach Versicherungsprodukten sinkt aufgrund der wirtschaftlichen Unsicherheit. Der Wettbewerb um die verbleibenden Kunden zwingt die Versicherungsunternehmen, die Überschussbeteiligung stark zu erhöhen.

Das Szenario führt zu einem Rückgang der Eigenmittel sowie der Solvenzkapitalanforderung gegenüber dem Ausgangspunkt. Die Eigenmittel reduzieren sich um 249.875 Tsd. €. Die Solvenzkapitalanforderung sinkt nur leicht um 1.314 Tsd. €. Hier gibt es gegenläufige Effekte. So erhöht sich das Zinsanstiegsrisiko deutlich, das Invaliditätsrisiko hingegen sinkt z.B. aufgrund des besseren Zinsniveaus im Szenario. Im Ergebnis sinkt die Solvenzquote um 118 Prozentpunkte gegenüber dem Ausgangspunkt. Die Mindestkapitalanforderung sinkt um 328 Tsd. €, die Mindestsolvenzquote reduziert sich damit um 471 Prozentpunkte.

Insgesamt wird die Eintrittswahrscheinlichkeit des oben genannten Szenarios als sehr gering eingeschätzt. Insbesondere würde eine langanhaltende Rezession alle Versicherungsunternehmen treffen, sodass bezogen auf die Solvenzkapitalausstattung die bisher exzellente Marktposition der EVL stabil bleiben und weiterhin verkaufsfördernd wirken sollte.

Szenarioanalysen:

Bei Szenarioanalysen werden mögliche zukünftige Änderungen im regulatorischen Umfeld oder in der Geschäftsstrategie und ihre Auswirkung auf die Solvabilität des Unternehmens untersucht.

Die im ORSA-Prozess 2024 untersuchte Szenarioanalyse orientiert sich an dem sogenannten Financial Distress Szenario. Dieses Szenario sieht folgende Änderungen in der finanziellen Umwelt des Unternehmens vor:

- Aktien, Immobilien, Hedgefonds verlieren 30 % an Wert

- Zinsen steigen um 300 bp
- Neugeschäft reduziert sich um 75 %
- Storno erhöht sich für das aktuelle Jahr auf 25 %

In diesem Szenario sinken die Eigenmittel vor Steuer um 202.505 Tsd. € gegenüber dem Ausgangswert.

Hierbei verlieren alle Eigenmittelbestandteile ökonomisch an Wert, hauptsächlich durch die höhere Diskontierung. Die Eintrittswahrscheinlichkeit des Risikos wird von uns mit 0,5 % als eher unwahrscheinlich eingestuft.

Zusammenfassend zeigt sich, dass die untersuchten Stresstests und Szenarien die Ziele im Hinblick auf Geschäftsstrategie und Geschäftsmodell nicht gefährden.

C.3 Kreditrisiko

Risikoexponierung

Das Kreditrisiko beschreibt mögliche Verluste durch den vollständigen oder teilweisen Ausfall eines Kontrahenten. Es umfasst auch potenzielle Verluste aufgrund der Veränderung der Kreditwürdigkeit einer Gegenpartei. Ein Rating unterhalb des Investment Grades, also unterhalb von „BBB“ gemäß Standard & Poor's, ist ein Indiz für eine schlechte Bonität bzw. für eine erhöhte Ausfallwahrscheinlichkeit eines Kontrahenten.

Wesentliche Risikokonzentration

Das Kreditrisiko unserer Gesellschaft resultiert im Wesentlichen aus den Kapitalanlagen, die der verabschiedeten Kapitalanlagestrategie folgen. Darüber hinaus hängt das Kreditrisiko von den allgemeinen volkswirtschaftlichen Rahmenbedingungen ab. Wir haben Maßnahmen implementiert, um Emittenten mit erhöhtem Ausfallrisiko rechtzeitig zu erkennen. Zudem überwachen wir Konzentrationen in Abhängigkeit von Kontrahentenart und Rating. Auffallende Konzentrationen greifen wir zur näheren Untersuchung auf und leiten Handlungsempfehlungen daraus ab.

Risikominderungstechniken

Das Ziel unserer Risikominderungstechniken ist die Begrenzung von potenziellen Verlusten durch Ausfälle oder Ratingveränderungen unserer Gegenparteien. Das konzernweit gültige Kontrahentenlimitsystem deckt die Überwachung des Ausfall- und Emittentenrisikos ab. Das aus derivativen Produkten resultierende Kontrahentenrisiko ist auf mehrere Emittenten verteilt, die beim Rating eine Mindestanforderung von Investment Grade erfüllen. Die Limits basieren auf der Einschätzung ihrer finanziellen Situation.

Diese Einschätzung stellt das Ergebnis von Fundamentalanalysen, Ratings und Marktdaten dar.

Bei unseren festverzinslichen Anlagen steuern wir das damit verbundene Kreditrisiko, indem wir Emittenten mit angemessener Bonität auswählen und konzernweit gültige Kontrahentenlimits beachten. Das Rating externer Ratingagenturen ist nur eines von verschiedenen Kriterien, die wir dabei berücksichtigen. Darüber hinaus führen wir eigene Analysen durch. Externe Emittentenratings unterziehen wir zusätzlich einer internen Plausibilitätsprüfung. Der Großteil unserer Kapitalanlagen besteht aus Titeln von Emittenten mit guter bis sehr guter Bonität, worunter wir ein Rating von mindestens „A“ gemäß Standard & Poor's verstehen. Bei den Zinsträgern entfielen zum Ende des Geschäftsjahres 74,0 (77,9) % der Anlagen auf die Ratingkategorien „A“ oder besser.

Unsere Gesellschaft geht auch Kreditrisiken in Form von Hypothekendarlehen ein, die jedoch durch ein konsequentes Management von Sicherheiten aktiv begrenzt werden.

Die Exponierung im Finanzsektor betrug nach Marktwerten zum Ende des Geschäftsjahres insgesamt 1.027.007,6 Tsd. €. Davon sind 544.091,9 Tsd. € (53,0 %) besichert.

Beschreibung von Stresstests und Szenarioanalysen

Im Rahmen der ORSA-Berichterstattung werden die Sensitivitäten für Risiken mit hohen Auswirkungen auf das Gesamt-Risikokapital unserer Gesellschaft ausgewiesen. Kreditrisiken gehören nicht zu dieser Kategorie und somit werden keine Risikosensitivitäten in diesem Kapitel ausgewiesen.

C.4 Liquiditätsrisiko

Das Liquiditätsrisiko bezeichnet das Risiko, dass ein Unternehmen aufgrund mangelnder Fungibilität der vorhandenen Aktiva nicht in der Lage ist, seinen finanziellen Verpflichtungen bei Fälligkeit nachzukommen.

Das Liquiditätsrisiko ist nach der Solvency-II-Standardformel nicht zu modellieren. Es kann insbesondere in Wechselwirkungen mit versicherungstechnischen Risiken entstehen (insbesondere durch hohe Schadenzahlungen) und wird durch das Liquiditätsrisikomanagement ausreichend gesteuert (Liquiditätskriterium).

Der bei künftigen Prämien einkalkulierte erwartete Gewinn zum vierten Quartal 2024 belief sich auf 291.982 Tsd. €.

Die in der Risikostrategie verankerte Liquiditätsüberwachung stellt für eine Vielzahl von ERGO Einzelgesellschaften und damit auch für die ERGO Group sicher, dass ausreichend Liquidität vorgehalten wird. Auf Ebene der ERGO Group ist ein Prozess definiert, der ein strukturiertes Vorgehen im Falle von Liquiditätskrisen bzw. Liquiditätsengpässen vorgibt.

Risikokonzentrationen hinsichtlich Liquidität liegen, vor allem aufgrund des hohen Bestandes an liquiden Kapitalanlagen, nicht vor.

Risikominderungstechniken für das Liquiditätsrisiko verfolgen das Ziel, die Eintrittswahrscheinlichkeit sowie das Ausmaß der Verluste unserer Gesellschaft zu reduzieren. Im Berichtszeitraum hat unsere Gesellschaft eine Liquiditätsplanung zur Bestimmung bekannter und zukünftiger Zahlungsverpflichtungen sowie eine fortlaufende Überwachung und Anpassung durchgeführt, um die Risikoexponierung zu begrenzen.

Die Liquiditätsüberwachung wird über einen Value-at-Risk-Ansatz, Safety-Margin-Ansatz und über ein Liquidity-Scoring-Modell operationalisiert. Dieses

Scoring-Modell weist jedem Finanzinstrument ein Liquiditätsranking von 1 bis 11 (von liquide bis illiquide) zu. Diese Rankings überprüfen wir mindestens einmal jährlich. Im Fall von Liquiditätsturbulenzen am Markt führen wir Neubewertungen ad hoc durch.

Die kurzfristige Safety Margin (KSM) beschreibt die Höhe der liquiden Sicherheitsmittel, die in der kurzfristigen Liquiditätsplanung für den aktuellen Monat vorgehalten werden. Ziel dieser Sicherheitsmarge ist es, die kurzfristigen Schwankungen innerhalb der Zahlungsströme auszugleichen. Des Weiteren soll die Wahrscheinlichkeit, mit der die realen Zahlungsströme die geplanten Ströme zuzüglich KSM übersteigen, quantifizierbar und beherrschbar gemacht werden. Die KSM wird auf der Ebene einer einzelnen Gesellschaft ermittelt.

Dagegen soll die mittelfristige Safety Margin (MSM) die Abfederung von Planabweichungen ermöglichen, die nicht unter die KSM fallen. Dies sind in der Regel Planverschiebungen, die mehr als einen Monat in der Zukunft liegen. Zudem sollen mit dieser Sicherheitsmarge Überschreitungen der KSM abgedeckt werden. Die MSM wird wie die KSM auf der Ebene der einzelnen Gesellschaft ermittelt. In der Regel werden die größten Planverschiebungen durch Ereignisse (z.B. starker Anstieg der Stornoquote) ausgelöst. Daher wird bei der Bestimmung der MSM ein szenariobasierter Ansatz gewählt. Die Höhe der MSM bemisst sich als die Differenz der Liquiditätswirkung des gewählten Szenarios abzüglich der durchschnittlichen Liquiditätswirkung.

Die vereinheitlichte MSM-Methodik für die ERGO Vorsorge basiert auf dem Ereignis einer Stornoquotenerhöhung um 60 %.

31.12.2024	MSM	Liquid Assets
	Tsd. €	Tsd. €
ERGO Vorsorge Lebensversicherung	92.013	808.000

C.5 Operationelles Risiko

Risikoexponierung

Unter operationellen Risiken verstehen wir die Gefahr von Verlusten aufgrund von unangemessenen Prozessen, Technologieversagen, menschlichen Fehlern oder externen Ereignissen.

Aus dem Betrieb des Kernversicherungsgeschäfts können operationelle Risiken für die Gesellschaft entstehen, die in der Folge auch Rechtsrisiken nach sich ziehen können. Hierunter fallen insbesondere Risiken aus den vertragsrechtlichen Anforderungen an die Dokumentation, Information und Beratung von Kunden sowie die Gültigkeit von Vertragsklauseln.

Wesentliche Risikotreiber operationeller Risiken sind Fehler in den IT-Systemen und manuelle Bearbeitungsfehler in den Geschäftsprozessen des versicherungstechnischen Kerngeschäftes, den dazugehörigen Unterstützungsprozessen (beispielsweise Rechnungslegungs- oder Finanzplanungsprozessen) sowie übergreifenden Managementprozessen. Manuelle Bearbeitungsfehler können insbesondere aus der fehlerhaften Erfassung, Verarbeitung und Weitergabe von Daten in den IT-Systemen oder (elektronischen) Unterlagen entstehen.

Operationelle Fehler im Zusammenhang mit dem Design oder der Preisgestaltung bei Produktimplementierungen zählen ebenfalls zu den wesentlichen Treibern des operationellen Risikos.

Operationelle Risiken im Bereich des Datenschutzes und der IT- und Informationssicherheit sind weitere Risikotreiber der Gesellschaft. Im Kontext des Datenschutzes bestehen die wesentlichen Risiken aus der Weitergabe von vertraulichen und sensiblen Kundendaten und -informationen (z.B. allgemeine und sensible Vertragsdaten des Kunden) an unberechtigte Dritte. Im Kontext der IT- und Informationssicherheit sind vor allem Cyberrisiken zunehmende Treiber für das operationelle Risiko.

In den vergangenen Jahren konnten ein fortlaufender Anstieg von Cyberkriminalität und eine zunehmende Professionalisierung der Angreifer festgestellt werden. Cyberangriffe stellen somit insbesondere durch die steigende Digitalisierung des Geschäftsmodells und der Geschäftsprozesse eine ernstzunehmende Gefahrenquelle für ERGO dar. Weitere Gefahrenquellen können durch Sicherheitslücken in Programmen entstehen. ERGO ist auf solche Situationen vorbereitet. Es gibt definierte und geübte Prozesse zur Analyse der jeweiligen Schwachstelle und ihrer möglichen

Auswirkungen auf das Unternehmen sowie zur Einleitung adäquater Gegenmaßnahmen.

Wesentliche Risikokonzentrationen

Schwächen im Kontrollumfeld sowie in den zentralen IT-Systemen können Auswirkungen auf den versicherungstechnischen Betrieb haben und besitzen damit grundsätzlich kumulative Auswirkungen. Diesen Risiken begegnen wir durch geeignete Schutzvorkehrungen.

Risikobewertung und -minderungstechniken

Die operationellen Risiken, die mit unserer Geschäftstätigkeit unmittelbar verbunden sind, identifizieren, analysieren, bewerten und steuern wir im ORCS (Operational Risk Control System), welches integraler Bestandteil des Internen Kontrollsystems ist.

Die Risikolage der Compliance-Risiken (inkl. der Fraud-Risiken) werden jährlich im Rahmen einer Risikoanalyse untersucht. Die Ergebnisse werden in einem separaten (Compliance-)Bericht an den Vorstand kommuniziert. Demnach ergibt sich für den Compliance-Bereich der ERGO Vorsorge Lebensversicherung AG vor dem Hintergrund der gesetzlichen/ regulatorischen Anforderungen sowie der Konzernvorgaben der Munich Re insgesamt eine stabile Gesamtsituation.

Operationellen Risiken begegnen wir mit einem systematischen ursachenbezogenen Risikomanagement.

Wir sehen es als wichtig an, die Mitarbeiter für mögliche Gefahren zu sensibilisieren und die bestehende Risikokultur weiter zu optimieren.

Zur Mitigation unserer IT- und Informationssicherheitsrisiken hatte die Erfüllung der regulatorischen „Versicherungsaufsichtlichen Anforderungen an die IT“ (VAIT) bis Anfang 2025 für uns die höchste Priorität, an deren Umsetzung wir mit großem Aufwand und in kurzer Zeit in den betroffenen inländischen Gesellschaften der ERGO Group AG gearbeitet haben. Darüber hinaus wurden zentral gesteuerte Initiativen zur vollständigen Erfüllung des Anfang 2025 in Kraft getretenen Digital Operational Resilience Acts der EU ergriffen. Die identifizierten Verbesserungspotenziale und Handlungsbedarfe werden im Rahmen eines gruppenweiten Programms übergreifend koordiniert und gesteuert. Unser Ziel ist stets, die Vertraulichkeit, Integrität und Verfügbarkeit von Informationen sicherzustellen.

Darüber hinaus überwachen wir die Verfügbarkeit von internen Ressourcen, insbesondere für Projektaktivitäten. Im Falle knapper Ressourcen können wir somit zeitnah Maßnahmen initiieren. Zum Umgang mit potenziellen Projektrisiken hat die Risikomanagement-Funktion Mindestanforderungen definiert.

Durch unser Third Party Risk Management (TPRM-) Rahmenwerk haben wir gruppenweit einheitliche Vorgaben zum konsistenten und effektiven Umgang mit Risiken geschaffen, denen unsere Gesellschaft durch ihre Beziehungen zu Third Parties (Drittparteien) ausgesetzt ist.

Unsere Business Continuity Management (BCM) Normen definieren die Rahmenvorgaben für ein einheitliches Vorgehen im Hinblick auf das BCM und das Krisen- und Notfallmanagement. Ziele sind die Sicherstellung der Betriebskontinuität zeitkritischer Prozesse und der Schutz unserer Beschäftigten sowie unserer Infrastruktur und Assets in Notfällen und Krisen.

Unsere Rahmenvorgaben erhöhen die Widerstandsfähigkeit von Funktionen, Prozessen und Standorten durch vordefinierte Prozesse und ermöglichen einen adäquaten Wiederanlaufprozess.

Das Business-Continuity-Management-System (BCMS) umfasst bereits für viele zeitkritische Prozesse Pläne zum Wiederanlauf und zur Fortführung des Geschäftsbetriebes (Business-Recovery-Pläne), die auf qualifizierten Business-Impact-Analysen basieren, und ergänzende Pläne (Resource-Recovery-Pläne) zur Wiederherstellung wesentlicher Nicht-IT-Ressourcen sowie Pläne zur Wiederherstellung des IT-Betriebes (Disaster-Recovery-Pläne). Eine Notfallorganisation sowie entsprechende Notfallpläne sind an allen relevanten Unternehmensstandorten eingeführt. Die Funktionsfähigkeit wird im Rahmen von Übungen und Tests überprüft.

Die quantitative Bewertung der wesentlichen operativen Risiken erfolgt über einen faktorbasierten Ansatz gemäß Standardformel.

C.6 Andere wesentliche Risiken

Strategische Risiken

Wir bezeichnen strategische Risiken als Risiken aus sich im Nachhinein als falsch herausstellenden Geschäftsentscheidungen bzw. der schlechten Umsetzung von bereits getroffenen Entscheidungen. Wir bilden in den strategischen Risiken auch die mangelnde Anpassungsfähigkeit an die Veränderungen in der Umwelt des Unternehmens ab. Dazu zählen beispielsweise ein verändertes wirtschaftliches bzw. regulatorisches Umfeld. Auch kann sich das Kundenverhalten ändern. Strategische Risiken beziehen sich auf die vorhandenen und neuen Erfolgspotenziale. Sie treten oft mit einem zeitlichen Vorlauf, aber auch im Zusammenhang mit anderen Risiken auf.

Die ERGO Vorsorge ist vielfältigen strategischen Risiken ausgesetzt. So können sich beispielsweise Risiken durch die demografische Entwicklung ergeben. In diesem Zusammenhang ist die Gesellschaft auch dem branchenübergreifenden Risiko des Fachkräftemangels ausgesetzt. Weitere Risiken können sich durch Veränderungen bei den Wettbewerbern ergeben. Diese Risiken können sich negativ auf die Erreichung der Neugeschäftsziele auswirken und beziehen sich insbesondere auf aktuelle und zukünftige Erfolgspotenziale (Risiko des „künftig entgangenen Gewinns“). Sie stehen in Wechselwirkung zu anderen Risikokategorien. Strategische Risiken entwickeln sich meist über einen längeren Zeitraum (z. B. aufgrund von Wettbewerbsthemen), können sich aber auch plötzlich realisieren (z. B. Rechtsrisiken). Sie haben bei Realisation eine tendenziell mehrjährige Auswirkung auf das Unternehmen und werden in der Planung zu berücksichtigen.

Wir begegnen den strategischen Risiken, indem wir strategische Entscheidungsprozesse und Risikomanagement miteinander verzahnen. Dies umfasst kulturelle wie organisatorische Aspekte. Zur Identifikation, Bewertung und Steuerung strategischer Risiken haben wir einen regelmäßig wiederkehrenden Prozess, bestehend aus strategischem Dialog und jährlicher Planung, etabliert. Bei der Identifikation und Bewertung strategischer Risiken verfolgen wir einen qualitativen Ansatz.

Zudem greift das Anfang 2021 als Teil der „Munich Re Ambition 2025“ gestartete ERGO Strategieprogramm die strategischen Risiken auf und trägt somit zur Minimierung ebendieser bei. Der strategische Fokus liegt auf profitablen Wachstum. Dazu möchte die ERGO Group u. a. ihre Marktposition und Profitabilität in Deutschland verbessern und im internationalen Ge-

schäft sowie im Bereich B2B2C und bei Direktangeboten wachsen. Auch die fortgesetzte Modernisierung der IT-Infrastruktur steht weiterhin im Fokus.

Entlang aller Reporting-Perspektiven verläuft die Umsetzung der Strategemaßnahmen insgesamt überwiegend planmäßig. Dabei begegnen wir vereinzelt Herausforderungen in der Umsetzung mit hoher Managementaufmerksamkeit.

Reputationsrisiken

Unter Reputationsrisiken verstehen wir die Gefahr einer möglichen Beschädigung des Rufes der Gesellschaft infolge einer negativen Wahrnehmung in der Öffentlichkeit (z. B. bei Kunden, Geschäftspartnern oder Behörden).

Das Reputationsrisiko der ERGO Vorsorge kann unter anderem durch negative mediale Wahrnehmung der Lebensversicherung insgesamt geprägt werden. Derzeit sind hier keine signifikanten Risiken zu erkennen. Zudem führt unser exponiertes Unternehmensleitbild bei den Stakeholdern (insbesondere den Kunden) zu einer besonders hohen Erwartungshaltung an Professionalität und Qualität. Dies beinhaltet auch das Wohlergehen der Mitarbeiter. Insgesamt können operationelle Risiken in den Prozessen der Gesellschaft zu einem Anstieg des Reputationsrisikos führen.

Darüber hinaus können auch Reputationsrisiken der ERGO Group AG bzw. anderer ERGO Gesellschaften auf die Reputation der ERGO Vorsorge ausstrahlen. Die Auswirkungen reichen von reduzierten Chancen (Neugeschäft, Vertriebspartner etc.) bis hin zu administrativem Zusatzaufwand (z. B. Aufbereitung von Anfragen der Presse, Aufsicht, Ratingagenturen und Investoren).

Die Mindestanforderungen an den Umgang mit Reputationsrisiken haben wir in eine Leitlinie integriert. Dabei bildet die Leitlinie die Grundlage für ein einheitliches und strukturiertes Vorgehen beim Umgang mit Reputationsrisiken. Zur Identifikation, Bewertung und Minimierung von Reputationsrisiken haben wir einen Steuerungs- und Kontrollprozess eingerichtet. Zudem gibt es bei der ERGO Group AG ein „Reputation and Integrity Committee“ (RIC). Auftrag des RIC ist, gemeldete (geschäftliche) Sachverhalte jedweder Fachbereiche der ERGO und ihrer Tochtergesellschaften, die potenzielle Reputationsrisiken darstellen, einer objektiven und einheitlichen Bewertung zuzuführen. Dies kann auf Veranlassung des Vorstandes oder anderer

Fachbereiche (nach Vorevaluation durch die zuständigen Bereiche Compliance, Integriertes Risikomanagement oder ERGO Sustainability) geschehen.

Emerging Risks

Wir definieren Emerging Risks als neue oder sich verändernde Risiken, die sich durch ein hohes Maß an Unsicherheit in Bezug auf ihre Eintrittswahrscheinlichkeit und ihre möglichen Auswirkungen auszeichnen.

Emerging Risks stellen nicht nur Risiken dar, sondern können auch Chancen und Geschäftspotenziale mit sich bringen. Es ist daher wichtig, dass Emerging Risks ganzheitlich betrachtet werden. Auf ERGO Ebene setzen wir uns schwerpunktmäßig mit Emerging Risks aus Erstversicherungssicht auseinander. Themen, die für die ERGO Group oder unsere Gesellschaft relevant sind, werden näher analysiert und bewertet. In diesem Zusammenhang betrachten wir auch die langfristigen Auswirkungen eines sich verändernden Klimas auf unsere Gesellschaft (siehe hierzu auch risikokategorieübergreifende Inhalte).

Sonstige Risiken

Änderungen in der Auslegung des nationalen bzw. internationalen Steuerrechts könnten Risiken für die Branche und unsere Gesellschaft nach sich ziehen. Auch können einzelne Gerichtsurteile rechtliche Folgen für unsere Gesellschaft haben. Außerdem können sie sich auf unsere Reputation auswirken. Bei laufenden Prozessen beurteilen und bewerten wir mögliche daraus resultierende Verpflichtungen zeitnah. Werden dabei potenzielle monetäre Aufwendungen identifiziert, berücksichtigen wir diese umgehend durch die Bildung von Rückstellungen.

Risikokategorieübergreifende Risiken

Bestimmte Risiken oder Ereignisse können auf mehrere Risikokategorien gleichzeitig ausstrahlen und eine übergreifende Auswirkung haben. Im Folgenden behandeln wir Nachhaltigkeitsrisiken (inkl. Klimawandelrisiken), Unsicherheiten im Umgang mit künstlicher Intelligenz sowie geopolitische Konflikte (einschließlich der damit einhergehenden Folgen und Entwicklungen auf den Kapitalmärkten) und politische Unsicherheiten.

Unter Nachhaltigkeitsrisiken verstehen wir alle Ereignisse oder Bedingungen aus den Bereichen Umwelt, Soziales oder Unternehmensführung, deren Eintreten tatsächlich oder potenziell negative Auswirkungen auf die Vermögens-, Finanz- und Ertragslage sowie auf die Reputation der Gesellschaft haben können. Diese Definition schließt klimabezogene Risiken in

Form von physischen Risiken (wie beispielsweise Extremwetterereignisse) und Transitionsrisiken sowie die Interdependenzen zwischen beiden Risiken mit ein. Transitionsrisiken bestehen im Zusammenhang mit der Umstellung auf eine kohlenstoffarme Wirtschaft.

Wir betrachten Nachhaltigkeitsrisiken nicht als separate Risikokategorie, weil sie auf alle bekannten Risikoarten einwirken und analysieren diese innerhalb der bestehenden Risikokategorien. Wir berücksichtigen Nachhaltigkeitsaspekte nicht nur in unserem Risikomanagement-Kreislauf, sondern auch in unserem Geschäftsbetrieb, unserem versicherungstechnischen Kerngeschäft sowie unserem Kapitalanlageportfolio. So bestehen z. B. Ausschlusskriterien bei Investitionen in Aktien und Unternehmensanleihen.

Im Jahr 2024 haben wir eine Analyse und Bewertung des Einflusses von Nachhaltigkeitsfaktoren auf unsere Risikokategorien vorgenommen. Dabei stellt der Klimawandel das zentrale Nachhaltigkeitsrisiko dar, weil er unser Unternehmen an vielen Stellen und auch in der langfristigen Perspektive tangieren kann. Die Analyse zeigt, dass wir – basierend auf den aktuellen Erkenntnissen und unserer heutigen Sichtweise – die potenziellen Risiken als nicht wesentlich einschätzen. Wir begründen dies damit, dass die Auswirkungen des Klimawandels eher langfristig im Bestand sichtbar würden und unsere (Risikomanagement-)Prozesse derart ausgestaltet sind, dass wir sachgerecht auf die Risiken eines sich wandelnden Klimas reagieren können. Ungeachtet dessen beobachten wir die Auswirkungen von Nachhaltigkeitsrisiken auf unsere Gesellschaft weiterhin.

Wir haben Risikotreiber im Zusammenhang mit dem Einsatz bzw. dem Nicht-Einsatz künstlicher Intelligenz (KI) untersucht. Für unsere Gesellschaft können sich Auswirkungen auf das versicherungstechnische Risiko, das Reputationsrisiko, das strategische Risiko („Verpassen des Trends“) und auf die operationellen Risiken ergeben. Auch bestehen Verbindungen zu Emerging Risks. Insbesondere im Bereich der operationellen Risiken sind Aspekte der Informationssicherheit betroffen. Wir behandeln diese risikokategorieübergreifenden Risiken in unserem Risikomanagement-Kreislauf. Zur Erfüllung der rechtlichen und regulatorischen Anforderungen bezüglich der KI-Risiken haben wir entsprechende Maßnahmen ergriffen. Dies beinhaltet insbesondere die Implementierung eines gruppenweiten Rahmenwerks, das auch das Bewusstsein im Umgang mit KI bei den Mitarbeitern fördert.

Auch geopolitische Konflikte oder kriegerische Auseinandersetzungen können die Risikosituation unserer Gesellschaft potenziell beeinflussen. Hier sind insbesondere der Krieg Russlands mit der Ukraine sowie der

Israel-Gaza-Konflikt zu nennen. Mit Blick auf die globalen Kapitalmärkte haben die derzeitigen geopolitischen Konflikte und Kriege weiterhin das Potenzial, Unsicherheit und Volatilität zu erhöhen. In diesem Zusammenhang könnten sich für unsere Gesellschaft mittelbare und unmittelbare Auswirkungen auf das Marktrisiko, das Kreditrisiko und weiter auf die operationellen Risiken (wie Cyberrisiken) ergeben. Derzeit gibt es keine wesentlichen Auswirkungen auf die Ak-

tiv- und Passivseite unserer Bilanz sowie auf die Solvenz. Dennoch könnten sich durch negative Marktentwicklungen Auswirkungen auf der Aktivseite ergeben.

Darüber hinaus könnten anstehende Wahlen in den Mitgliedsländern in der Europäischen Union und die vorangegangenen Wahlen in den Vereinigten Staaten grundsätzlich zu Veränderungen der Wirtschaftsaussichten und der Markterwartungen führen.

C.7 Sonstige Angaben

Alle wesentlichen Informationen zu Kapitel C „Risikoprofil“ sind den vorhergehenden Abschnitten zu

entnehmen. Für das Berichtsjahr hat unsere Gesellschaft keine weiteren wesentlichen Angaben zu machen.

D Bewertung für Solvabilitätszwecke

Der Ansatz und die Bewertung der Vermögenswerte, versicherungstechnischen Rückstellungen und sonstigen Verbindlichkeiten erfolgt grundsätzlich unter der Annahme der Fortführung der Unternehmenstätigkeit und nach dem Grundsatz der Einzelbewertung.

Die Bewertung in der Solvabilitätsübersicht erfolgt konsistent zum ökonomischen Wert. Als ökonomischer Wert ist der Marktpreis definiert. Solange in den Solvency-II-Vorschriften keine anderen Methoden gefordert werden, erfolgt die Bewertung nach den Vorschriften der International Financial Reporting Standards (IFRS). Der Jahresabschluss unserer Gesellschaft wird in den nach den internationalen Rechnungslegungsvorschriften IFRS aufgestellten Konzernabschluss der Munich Re einbezogen. Hierfür erstellen wir Abschlussdaten nach IFRS.

Für die Diskontierung verwenden wir risikolose Basiszinskurven. Wir haben keine Anpassungen hinsichtlich Volatilität oder Matching vorgenommen. Die risikolose Basiszinskurve wird für jede Währung und Fälligkeit getrennt auf der Grundlage aller relevanten Daten und Informationen über die betreffende Währung und Fälligkeit berechnet. Die Sätze werden auf transparente, vorsichtige, verlässliche und objektive

sowie im Zeitverlauf konsistente Art und Weise bestimmt.

Der Ansatz und die Bewertung in der Finanzberichterstattung nach HGB erfolgen hingegen entsprechend den Bestimmungen des Handelsgesetzbuchs (HGB), des Aktiengesetzes (AktG), des Gesetzes über die Aufsicht der Versicherungsunternehmen (VAG) und der Verordnung über die Rechnungslegung von Versicherungsunternehmen (RechVersV).

Neben den Unterschieden in der Bewertung einzelner Vermögenswerte und Verbindlichkeiten unterscheidet sich auch die Struktur der Solvabilitätsübersicht von der Bilanzstruktur der RechVersV. Aus diesem Grund ist eine direkte Gegenüberstellung aller Bilanzpositionen nicht vollständig möglich. Selbst bei identischer Bewertung können sich die Werte innerhalb der einzelnen Positionen aufgrund unterschiedlicher Grundgesamtheiten unterscheiden.

Aktiva und Passiva, deren Restlaufzeit nicht mehr als ein Jahr beträgt, bewerten wir grundsätzlich mit dem Devisenkassamittelkurs am Bilanzstichtag. Alle übrigen Posten in Fremdwährung bilanzieren wir mit ihrem Währungskurs am Buchungstag unter Beachtung des Niederstwertprinzips.

D.1 Vermögenswerte

Nachfolgend stellen wir die Grundlagen, Methoden und Hauptannahmen, auf die sich die Bewertung für Solvabilitätszwecke stützt, getrennt für jede Klasse von Vermögenswerten dar. Ferner erläutern wir die wesentlichen Unterschiede zur Bewertung nach HGB im Jahresabschluss.

Die folgende Tabelle zeigt diese Vermögenswerte in der Solvabilitätsübersicht und der Finanzberichterstattung nach HGB zum 31. Dezember 2024:

Vermögenswert	Solvency II Tsd. €	HGB Tsd. €	Unterschied Tsd. €
Geschäfts- oder Firmenwert		0	0
Abgegrenzte Abschlusskosten		0	0
Immaterielle Vermögenswerte	0	1.042	-1.042
Latente Steueransprüche	0	0	0
Überschuss bei den Altersversorgungsleistungen	0	0	0
Immobilien und Sachanlagen für den Eigenbedarf	19	19	0
Anlagen (außer Vermögenswerten für indexgebundene und fondsgebundene Verträge)	4.249.006	4.312.748	-63.742
Immobilien (außer zur Eigennutzung)	13.024	8.133	4.891
Anteile an verbundenen Unternehmen, einschließlich Beteiligungen	272.195	242.237	29.958
Aktien	4.052	3.718	334
Aktien - notiert	0	0	0
Aktien - nicht notiert	4.052	3.718	334
Anleihen	2.093.193	2.205.947	-112.755
Staatsanleihen	959.318	1.020.616	-61.299
Unternehmensanleihen	1.106.238	1.145.160	-38.922
Strukturierte Schuldtitel	27.637	40.171	-12.534
Besicherte Wertpapiere	0	0	0
Organismen für gemeinsame Anlagen	1.689.569	1.678.512	11.057
Derivate	2.747	0	2.747
Einlagen außer Zahlungsmitteläquivalenten	174.227	174.200	27
Sonstige Anlagen	0	0	0
Vermögenswerte für index- und fondsgebundene Verträge	3.005.821	3.021.392	-15.571
Darlehen und Hypotheken	425.973	447.437	-21.463
Policendarlehen	9.094	9.052	42
Darlehen und Hypotheken an Privatpersonen	0	0	0
Sonstige Darlehen und Hypotheken	416.879	438.384	-21.505
Einforderbare Beträge aus Rückversicherungsverträgen von:	41.501	80.920	-39.419
Nichtlebensversicherungen und nach Art der Nichtlebensversicherung betriebenen Krankenversicherungen	0	0	0
Nichtlebensversicherungen außer Krankenversicherungen	0	0	0
Nach Art der Nichtlebensversicherung betriebenen Krankenversicherungen	0	0	0
Lebensversicherungen und nach Art der Lebensversicherung betriebenen Krankenversicherungen außer Krankenversicherungen und fonds- und indexgebundenen Versicherungen	19.732	37.214	-17.482
Nach Art der Lebensversicherung betriebenen Krankenversicherungen	3.728	6.732	-3.004
Lebensversicherungen außer Krankenversicherungen und fonds- und indexgebundenen Versicherungen	16.004	30.482	-14.478
Lebensversicherungen, fonds- und indexgebunden	21.770	43.706	-21.936
Depotforderungen	3.234	3.202	32
Forderungen gegenüber Versicherungen und Vermittlern	11.634	228.865	-217.231
Forderungen gegenüber Rückversicherern	6.154	6.154	0
Forderungen (Handel, nicht Versicherung)	54.624	48.249	6.375
Eigene Anteile (direkt gehalten)	0	0	0
In Bezug auf Eigenmittelbestandteile fällige Beträge oder ursprünglich eingeforderte, aber noch nicht eingezahlte Mittel	0	0	0
Zahlungsmittel und Zahlungsmitteläquivalente	11.963	11.963	0
Sonstige nicht an anderer Stelle ausgewiesene Vermögenswerte	13.484	13.484	0
Vermögenswerte insgesamt	7.823.412	8.175.474	-352.061

Die folgenden Positionen sind keine Vermögensbestandteile der ERGO Vorsorge und werden daher nicht detailliert erläutert:

- Überschuss bei den Altersversorgungsleistungen
- Aktien – notiert
- Sonstige Anlagen
- Nichtlebensversicherungen und nach Art der Nichtlebensversicherung betriebene Krankenversicherungen
- Nichtlebensversicherungen außer Krankenversicherungen
- Nach Art der Nichtlebensversicherung betriebene Krankenversicherung
- Eigene Anteile (direkt gehalten)
- In Bezug auf Eigenmittelbestandteile fällige Beträge oder ursprünglich eingeforderte, aber noch nicht eingezahlte Mittel.

Geschäfts- oder Firmenwert

Vermögenswert	Solvency II Tsd. €	HGB Tsd. €	Unterschied Tsd. €
Geschäfts- oder Firmenwert		0	0

Gemäß den Gesetzesvorgaben gibt es in der Solvabilitätsübersicht keinen derivativen oder originären Geschäfts- oder Firmenwert.

Unter HGB besteht zum Bilanzstichtag kein derivativer oder originärer Geschäfts- oder Firmenwert.

Abgegrenzte Abschlusskosten

Vermögenswert	Solvency II Tsd. €	HGB Tsd. €	Unterschied Tsd. €
Abgegrenzte Abschlusskosten		0	0

In der Solvabilitätsübersicht besteht ein Aktivierungsverbot für abgegrenzte Abschlusskosten. Wir berücksichtigen diese bei der Bewertung der versicherungstechnischen Rückstellungen.

Die Aktivierung von Aufwendungen für den Abschluss von Versicherungsverträgen ist gemäß § 248 Abs. 1 Nr. 3 HGB im handelsrechtlichen Abschluss verboten. Demnach erfolgt kein Ausweis.

Immaterielle Vermögenswerte

Vermögenswert	Solvency II Tsd. €	HGB Tsd. €	Unterschied Tsd. €
Immaterielle Vermögenswerte		1.042	-1.042

In der Solvabilitätsübersicht setzen wir nur immaterielle Vermögenswerte an, die einzeln veräußert werden können. Zusätzlich muss nachgewiesen werden, dass für diese ein Preis an aktiven Märkten für ähnliche Vermögenswerte vorliegt. Ein Markt gilt als aktiv, sofern Transaktionen in ausreichender Häufigkeit und ausreichendem Umfang stattfinden und somit laufend Kursinformationen zur Verfügung stehen. Treffen diese Voraussetzungen zu, ist ein Ansatz zum

Marktwert möglich. Anderenfalls bewerten wir immaterielle Vermögenswerte nach aufsichtsrechtlichen Bewertungsgrundsätzen mit null.

Nach HGB bewerten wir immaterielle Vermögensgegenstände mit den Anschaffungs- und Herstellungskosten. Diese sind um planmäßige lineare Abschreibungen vermindert. Dabei legen wir die entsprechende voraussichtliche Nutzungsdauer zugrunde.

Latente Steueransprüche

Vermögenswert	Solvency II Tsd. €	HGB Tsd. €	Unterschied Tsd. €
Latente Steueransprüche	0	0	0

Die Grundlage für die Ermittlung der latenten Steuern unter Solvency II ist Artikel 15 i. V. m. Artikel 9 DVO (EU) 2015/35.

Für den Ansatz und die Bewertung von Vermögenswerten und Verbindlichkeiten sind gemäß Artikel 9 Abs. 1 und Abs. 2 DVO die IFRS-Vorschriften maßgeblich, sofern diese mit Artikel 75 der Richtlinie 2009/138/EG im Einklang stehen. Da es sich bei latenten Steuerforderungen um einen Vermögenswert

handelt, werden auch für den Ansatz und die Bewertung von latenten Steueransprüchen unter Solvency II die Vorschriften des International Accounting Standard (IAS) 12 angewendet. Weiterhin werden die einschlägigen Auslegungsentscheidungen der BaFin berücksichtigt.

Die Berechnung der latenten Steueransprüche erfolgt anhand der Differenzen zwischen dem Ansatz und der Bewertung der Vermögenswerte gemäß Artikel 75 der Richtlinie 2009/138/EG und dem Ansatz und der Bewertung der Vermögenswerte zu Steuerzwecken. Für

die Ermittlung der latenten Steuern werden individuelle Steuersätze angewendet. Am Bilanzstichtag bereits beschlossene Änderungen des Steuersatzes und der Steuergesetze werden beachtet.

Latente Steueransprüche werden dann bilanziert, wenn Aktivposten in der Solvabilitätsübersicht niedriger oder Passivposten höher anzusetzen sind als in der Steuerbilanz der ERGO Vorsorge und sich diese Differenzen in der Zukunft mit steuerlicher Wirkung wieder ausgleichen werden (temporäre Differenzen).

Latente Steueransprüche werden aktiviert, soweit ausreichend steuerpflichtige temporäre Differenzen bestehen, die sich erwartungsgemäß im gleichen Zeitraum auflösen werden wie die abziehbaren temporären Differenzen. Sind darüber hinaus weitere abziehbare temporäre Differenzen vorhanden, werden latente Steueransprüche darauf nur insoweit angesetzt, als wahrscheinlich ist, dass künftige Gewinne im gleichen Zeitraum wie die Auflösung der abziehbaren temporären Differenzen zu erwarten sind. Hierzu wird eine 2-Jahres-Ergebnisplanung zugrunde gelegt.

In der Solvabilitätsübersicht beliefen sich die aktiven latenten Steuern zum 31. Dezember 2024 auf 171.832

(153.518) Tsd. €. Die passiven latenten Steuern betragen 383.040 (373.848) Tsd. €. Saldiert blieb ein Überschuss der passiven latenten Steuern in Höhe von 211.208 (220.330) Tsd. €.

Weitere Erläuterungen der latenten Steuern finden sich im Abschnitt D.3 „Sonstige Verbindlichkeiten“ dieses Berichts unter „Latente Steuerschulden“.

In der Handelsbilanz werden weder aktive noch passive latente Steuern angesetzt.

Es besteht eine gewerbe- und körperschaftsteuerliche Organschaft zur ERGO Group. Die ERGO Group als Organträgerin bilanziert in Ausübung des Wahlrechts nach § 274 Abs. 1 Satz 2 HGB im Geschäftsjahr aktive latente Steuern.

Der Unterschiedsbetrag zwischen aufsichtsrechtlicher und handelsrechtlicher Bewertung entspricht somit dem Wertansatz nach Solvency II.

Zum 31. Dezember 2024 bestanden bei der ERGO Vorsorge keine steuerlichen Verlustvorträge.

Immobilien und Sachanlagen für den Eigenbedarf

Vermögenswert	Solvency II Tsd. €	HGB Tsd. €	Unterschied Tsd. €
Immobilien und Sachanlagen für den Eigenbedarf	19	19	0

Zum Bilanzstichtag besaßen wir keine eigengenutzten Immobilien.

Wir weisen hier die Betriebs- und Geschäftsausstattung aus. In der Solvabilitätsübersicht übernehmen wir im Sinne der Wesentlichkeit und Proportionalität für diese Position den Wertansatz nach IFRS.

Die Anschaffungskosten werden über die geplante Nutzungsdauer abgeschrieben.

Bei Vorliegen einer Indikation überprüfen wir die ursprünglich angesetzte Nutzungsdauer und Abschreibungsmethode und nehmen gegebenenfalls Abschreibungen auf einen niedrigeren Wert vor.

Die unter den Sachanlagen ausgewiesenen Gegenstände bewerten wir mit den Anschaffungskosten, vermindert um die in Anlehnung an das Steuerrecht zulässigen Abschreibungen. Wir bewerten diese Position wie in der HGB-Bilanz.

Immobilien (außer zur Eigennutzung)

Vermögenswert	Solvency II Tsd. €	HGB Tsd. €	Unterschied Tsd. €
Immobilien (außer zur Eigennutzung)	13.024	8.133	4.891

Wir weisen hier konzerngenutzte Immobilien und Grundstücke sowohl in der Solvabilitätsübersicht als auch nach HGB aus. In der Solvabilitätsübersicht erfolgt die Bewertung konzerngenutzter Immobilien und Grundstücke mit den beizulegenden Zeitwerten.

Nach HGB erfolgt die Bewertung zu Anschaffungs- bzw. Herstellungskosten, vermindert um plan- und außerplanmäßige Abschreibungen. Zuschreibungen gemäß § 253 Abs. 5 Satz 1 HGB erfolgten höchstens bis zu den Anschaffungskosten, sofern der Grund für

den niedrigeren Wertansatz aus früheren Geschäftsjahren entfallen ist.

Anteile an verbundenen Unternehmen, einschließlich Beteiligungen

Vermögenswert	Solvency II Tsd. €	HGB Tsd. €	Unterschied Tsd. €
Anteile an verbundenen Unternehmen, einschließlich Beteiligungen	272.195	242.237	29.958

Wir bewerten verbundene Unternehmen in der Solvabilitätsübersicht standardmäßig mit Marktpreisen, die an aktiven Märkten für identische Vermögensgegenstände notiert sind. Wenn keine Marktpreise vorliegen, bewerten wir Unternehmen, die für die Konzernkonsolidierung eine Solvabilitätsübersicht erstellen, mit unserem Anteil am Überschuss der Vermögenswerte über die Verbindlichkeiten. Die Unternehmen, die nicht unter diese Vorgabe fallen, bewerten wir mit unserem Anteil am aktuellen Eigenkapital nach IFRS abzüglich eines dort eventuell bilanzierten Geschäfts- oder Firmenwerts und des Werts anderer immaterieller Vermögenswerte sowie ausstehender Einlagen.

Wir weisen Beteiligungen nach § 7 Nr. 4 VAG aus. Bei der Bestimmung eines verbundenen Unternehmens anhand der Kapitalbeteiligung (direkt oder im Wege der Kontrolle) berücksichtigen wir unseren prozentualen Stimmrechtsanteil und unsere prozentuale Beteiligung am Grundkapital unabhängig von den Stimmrechten. Wenn einer der beiden Anteile mehr als 20 % beträgt, behandeln wir dieses Unternehmen in der Solvabilitätsübersicht als verbundenes Unternehmen.

Aktien – notiert und nicht notiert

Vermögenswert	Solvency II Tsd. €	HGB Tsd. €	Unterschied Tsd. €
Aktien	4.052	3.718	334
Aktien - notiert	0	0	0
Aktien - nicht notiert	4.052	3.718	334

In der Solvabilitätsübersicht bewerten wir Aktien mit ihren beizulegenden Zeitwerten. Sofern Preisnotierungen auf aktiven Märkten wie der Börse verfügbar sind, setzen wir diese an. Sofern keine Marktwerte verfügbar sind, erfolgt die Bewertung anhand von Bewertungsmodellen, bei denen wir so weit wie möglich beobachtbare Marktparameter verwenden.

Anteile an Versicherungsunternehmen, die unter die Solvency-II-Vorschriften fallen, bewerten wir mit unserem Anteil am Überschuss der Vermögenswerte

Weitere Beteiligungen setzen wir auf Basis des Grundsatzes der Verhältnismäßigkeit mit dem jeweiligen für IFRS ermittelten Marktwert an. Sofern eine Bewertung mit notierten Marktpreisen nicht möglich ist, setzen wir auch Beteiligungen mit dem anteiligen Überschuss der Vermögenswerte über die Verbindlichkeiten aus ihrer Solvabilitätsübersicht bei der Muttergesellschaft an.

Für keines unserer verbundenen Unternehmen und keine unserer Beteiligungen liegt ein Marktpreis, beispielsweise Börsenkurs, an aktiven Märkten vor.

Die Anteile an verbundenen Unternehmen und die Beteiligungen haben wir nach HGB mit den Anschaffungskosten bzw. mit den ihnen beizulegenden niedrigeren Wertansätzen bewertet.

Der Unterschiedsbetrag zwischen aufsichtsrechtlicher und handelsrechtlicher Bewertung ergibt sich durch die unterschiedlichen Bewertungsmethoden (Zeitwert und Anschaffungskosten) und ist auf die derzeit tendenziell höher liegenden Marktwerte zurückzuführen.

über die Verbindlichkeiten in der jeweiligen aktuell verfügbaren Solvabilitätsübersicht.

Weitere Anteile an Nicht-Versicherungsunternehmen, hier keine strategischen Beteiligungen, bewerten wir auf Basis des Grundsatzes der Verhältnismäßigkeit mit dem jeweiligen Marktwert, der für die Bewertung nach IFRS herangezogen wird. Für keines dieser Unternehmen wird eine Bilanz nach IFRS erstellt.

Aktien haben wir unter HGB zu Anschaffungskosten angesetzt. Sie sind mit einem niedrigeren Börsenkurs

bewertet, soweit die wie Anlagevermögen gehaltenen Wertpapiere einer dauerhaften und die wie Umlaufvermögen geführten Wertpapiere auch einer vorübergehenden Wertminderung unterliegen. Wir haben von der Wahlmöglichkeit des § 341 b Abs. 2 HGB Gebrauch gemacht, nach der die zur dauernden Vermögensanlage bestimmten Wertpapiere nach den für Anlagevermögen geltenden Vorschriften bewertet werden können.

Anleihen

Vermögenswert	Solvency II Tsd. €	HGB Tsd. €	Unterschied Tsd. €
Anleihen	2.093.193	2.205.947	-112.755
Staatsanleihen	959.318	1.020.616	-61.299
Unternehmensanleihen	1.106.238	1.145.160	-38.922
Strukturierte Schuldtitel	27.637	40.171	-12.534
Besicherte Wertpapiere	0	0	0

In der Solvabilitätsübersicht bewerten wir an Börsen notierte Anleihen mit der jeweiligen Preisnotierung zum Bilanzstichtag an der Börse, soweit wir diese als aktiven Markt einstufen.

Sofern keine Preisnotierungen auf aktiven Märkten verfügbar sind, erfolgt die Bewertung anhand von Bewertungsmodellen, bei denen wir so weit wie möglich beobachtbare Marktparameter verwenden. Hierzu verwenden wir für das zu bewertende Finanzinstrument Parameter, die am Markt – direkt oder indirekt – zu beobachten sind, bei denen es sich jedoch nicht um notierte Marktpreise handelt. Sofern das Instrument eine festgelegte Vertragslaufzeit besitzt, müssen die für die Bewertung verwendeten Parameter über die gesamte Vertragslaufzeit des Instruments beobachtbar sein. Außerdem nutzen wir für einige Kapitalanlagen Werte von Preisanbietern, bei denen nicht nachweisbar ist, dass diese auf Basis tatsächlicher Markttransaktionen zustande gekommen sind. Im Wesentlichen wenden wir dieses Vorgehen bei Inhaberschuldverschreibungen und Rentenfonds, Schuldscheindarlehen und Pfandbriefen an.

Bei weiteren Kapitalanlagen verwenden wir auch Bewertungsmethoden, die auf nicht am Markt beobachtbaren Parametern basieren. Dies ist nur zulässig, sofern keine beobachtbaren Marktdaten verfügbar sind. Die verwendeten Parameter spiegeln unsere Annahmen darüber wider, welche Einflussgrößen die Marktteilnehmer bei der Preissetzung berücksichtigen würden. Wir verwenden dazu die besten verfügbaren Informationen, einschließlich unternehmensinterner Daten.

Der Unterschiedsbetrag zwischen aufsichtsrechtlicher und handelsrechtlicher Bewertung ergibt sich durch die unterschiedlichen Bewertungsmethoden (Zeitwert und Anschaffungskosten) und ist auf die derzeit tendenziell höher liegenden Marktwerte zurückzuführen.

Wir überprüfen regelmäßig zu jedem Quartalsstichtag, ob die Zuordnung unserer Kapitalanlagen zu den Leveln der Bewertungshierarchie noch zutreffend ist. Sofern sich Veränderungen bei der Basis für die Bewertung ergeben haben, weil beispielsweise ein Markt nicht mehr aktiv ist oder weil bei der Bewertung auf Parameter zurückgegriffen wurde, die eine andere Zuordnung erforderlich machen, nehmen wir die erforderlichen Anpassungen vor.

In der Solvabilitätsübersicht weisen wir hier zusätzlich die noch nicht fälligen Zinsforderungen zu den Wertpapieren, Inhaberschuldverschreibungen, Namensschuldverschreibungen und Schuldscheindarlehen aus.

Nach HGB bewerten wir Anleihen zu den Anschaffungskosten oder wir legen ihnen den niedrigeren Börsen- oder Marktwert am Bilanzstichtag zugrunde. Namensschuldverschreibungen sind dagegen mit dem Nennbetrag bewertet. Agio- und Disagjobeträge (Aufgeld und Abgeld) werden durch aktive und passive Rechnungsabgrenzungsposten über die Laufzeit der Namensschuldverschreibungen verteilt.

Der Unterschiedsbetrag zwischen Aufsichtsrecht und Handelsrecht ergibt sich durch niedrigere Marktwerte. Aufgrund des aktuell höheren Zinsumfelds liegen die Marktwerte von schon länger im Portfolio vorhandenen Positionen, und damit die Werte in der Solvabilitätsübersicht, zum Teil deutlich unter den HGB-Bilanzwerten. Anteilige noch nicht fällige Zinsforderungen sind in der Solvabilitätsübersicht in dieser Position enthalten. In der HGB-Bilanz weisen wir diese als Zinsforderungen aus.

Organismen für gemeinsame Anlagen

Vermögenswert	Solvency II Tsd. €	HGB Tsd. €	Unterschied Tsd. €
Organismen für gemeinsame Anlagen	1.689.569	1.678.512	11.057

Organismen für gemeinsame Anlagen (OGA) sammeln das Kapital der Anleger und legen es nach dem Grundsatz der Risikostreuung in ein Portfolio verschiedener Vermögenswerte an. Im Wesentlichen weisen wir hier unsere Investmentfonds, auch Spezialfonds, aus.

In der Regel erfolgt die Bewertung in der Solvabilitätsübersicht anhand von zum Bilanzstichtag vorliegenden Preisnotierungen an der Börse oder anhand von Preisen externer Anbieter. Bei der Bewertung der Spezialfonds wird der Rücknahmepreis, der Net Asset Value, ermittelt, wobei die Aktiva und Passiva der Fondbestände den Bewertungen des Direktbestandes folgen.

Nach HGB bewerten wir OGA zu Anschaffungskosten. Sie sind mit einem niedrigeren Börsenkurs oder einem entsprechenden Renditekurs bewertet, soweit die wie Anlagevermögen gehaltenen Wertpapiere einer dauerhaften und die wie Umlaufvermögen geführten Wertpapiere auch einer vorübergehenden Wertminderung unterliegen. Wir haben von der Wahlmöglichkeit des § 341b Abs. 2 Satz 1 HGB Gebrauch gemacht, nach dem die zu der dauernden Vermögenslage bestimmten Wertpapiere nach den für Anlagevermögen geltenden Vorschriften bewertet werden können.

Der Unterschiedsbetrag zwischen aufsichtsrechtlicher und handelsrechtlicher Bewertung ergibt sich durch die unterschiedlichen Bewertungsverfahren.

Derivate

Vermögenswert	Solvency II Tsd. €	HGB Tsd. €	Unterschied Tsd. €
Derivate	2.747	0	2.747

In der Solvabilitätsübersicht bewerten wir Derivate mit ihrem beizulegenden Zeitwert. Sofern Preisnotierungen auf aktiven Märkten wie der Börse verfügbar sind, setzen wir diese an. Sofern keine Marktwerte verfügbar sind, erfolgt die Bewertung anhand von Bewertungsmodellen, bei denen wir so weit wie möglich beobachtbare Marktparameter verwenden.

In der Solvabilitätsübersicht weisen wir Derivate mit einem positiven Marktwert aus.

Nach HGB weisen wir zum 31. Dezember 2024 einen Wert von null aus, da es sich um schwebende Geschäfte handelt.

Der Unterschiedsbetrag zwischen aufsichtsrechtlicher und handelsrechtlicher Bewertung ergibt sich durch die unterschiedlichen Bewertungsverfahren.

Vermögenswerte für index- und fondsgebundene Verträge

Vermögenswert	Solvency II Tsd. €	HGB Tsd. €	Unterschied Tsd. €
Vermögenswerte für index- und fondsgebundene Verträge	3.005.821	3.021.392	-15.571

Bei Vermögenswerten für index- und fondsgebundene Verträge handelt es sich um Anlagen der Versicherungsnehmer aus fondsgebundenen Lebensversicherungen.

Die Kapitalanlagen für Rechnung und Risiko von Inhabern von Lebensversicherungspolice sind in der HGB-

Bilanz und in der Solvabilitätsübersicht mit dem beizulegenden Zeitwert angesetzt.

Der Unterschiedsbetrag ist auf eine RV-Index-Partizipation zurückzuführen, welche unter Solvency II als Rückversicherung behandelt wird.

Darlehen und Hypotheken

Vermögenswert	Solvency II Tsd. €	HGB Tsd. €	Unterschied Tsd. €
Darlehen und Hypotheken	425.973	447.437	-21.463
Policendarlehen	9.094	9.052	42
Darlehen und Hypotheken an Privatpersonen	0	0	0
Sonstige Darlehen und Hypotheken	416.879	438.384	-21.505

In der Solvabilitätsübersicht bewerten wir Darlehen und Hypotheken mit ihren beizulegenden Zeitwerten, anhand von Bewertungsmodellen, bei denen wir so weit wie möglich beobachtbare Marktparameter verwenden. Den unter sonstigen Darlehen ausgewiesenen Cash-Pool bewerten wir mit dem Nennwert.

In der HGB-Bilanz bewerten wir Hypotheken und Darlehen mit Anschaffungskosten. Differenzbeträge zwischen den Anschaffungskosten und dem Rückzahlungsbetrag haben wir jährlich unter der Anwendung

der kapitalmarktabhängigen Effektivzinsmethode amortisiert. Bei Endfälligkeit entsprechen die Bilanzwerte den Nennwerten. Der Cash-Pool wird nach HGB ebenfalls mit dem Nennwert bewertet.

Der Unterschiedsbetrag zwischen Aufsichtsrecht und Handelsrecht ergibt sich durch die Marktwerte, die in der Regel über den entsprechenden fortgeführten Anschaffungskosten liegen, welche nach Handelsrecht als Obergrenze der Bewertung angesetzt werden.

Einforderbare Beträge aus Rückversicherungsverträgen

Vermögenswert	Solvency II Tsd. €	HGB Tsd. €	Unterschied Tsd. €
Einforderbare Beträge aus Rückversicherungsverträgen	41.501	80.920	-39.419
Nach Art der Lebensversicherung betriebenen Krankenversicherungen	3.728	6.732	-3.004
Lebensversicherungen außer Krankenversicherungen und fonds- und indexgebundenen Versicherungen	16.004	30.482	-14.478
Lebensversicherungen, fonds- und indexgebunden	21.770	43.706	-21.936

Die Bilanzierung einforderbarer Beträge aus Rückversicherungsverträgen in der Solvabilitätsübersicht und nach handelsrechtlichen Vorschriften beschreiben wir

Depotforderungen

Vermögenswert	Solvency II Tsd. €	HGB Tsd. €	Unterschied Tsd. €
Depotforderungen	3.234	3.202	32

In der Solvabilitätsübersicht bewerten wir Depotforderungen mit ihren beizulegenden Zeitwerten. Den Stand der Depots zum Bilanzstichtag diskontieren wir auf Basis der angenommenen Zahlungsströme hinsichtlich Zeit und Währung. Die Annahmen hierfür korrespondieren mit den Annahmen der mit den Depots verbundenen übernommenen versicherungstechnischen Rückstellungen. Das individuelle Ausfallrisiko des abgebenden Erstversicherers, der Gegenpartei, berücksichtigen wir durch eine negative Anpassung. Die hierbei angewandte Ausfallwahrschein-

im Abschnitt D.2 „Versicherungstechnische Rückstellungen“.

lichkeit leiten wir aus den externen Ratings anerkannter Agenturen (External Credit Assessment Institution) ab.

In der HGB-Bilanz bewerten wir Depotforderungen mit dem Nennbetrag.

Der Unterschiedsbetrag zwischen aufsichtsrechtlicher und handelsrechtlicher Bewertung ergibt sich durch den unterschiedlichen Wert in der Solvabilitätsübersicht aufgrund der Berücksichtigung des Ausfallrisikos.

Forderungen gegenüber Versicherungen und Vermittlern

Vermögenswert	Solvency II Tsd. €	HGB Tsd. €	Unterschied Tsd. €
Forderungen gegenüber Versicherungen und Vermittlern	11.634	228.865	-217.231

In der Solvabilitätsübersicht weisen wir unter dieser Position unsere Forderungen gegenüber Versicherungsnehmern und Vermittlern aus dem selbst abgeschlossenen Versicherungsgeschäft aus. Ebenfalls enthalten sind Forderungen gegenüber Versicherungen. Diese betreffen überfällige Abrechnungsforderungen aus dem übernommenen Rückversicherungsgeschäft. Ein Betrag ist dann als überfällig zu betrachten, wenn der vertraglich vereinbarte Fälligkeitstermin überschritten ist.

Aus Gründen der Wesentlichkeit verzichten wir bei diesen sehr kurzfristigen Forderungen auf eine Diskontierung.

Nach HGB und in der Solvabilitätsübersicht bewerten wir die Forderungen grundsätzlich mit dem Nennwert unter Berücksichtigung des Ausfallrisikos.

Bei Forderungen gegenüber Versicherungsnehmern und Vermittlern berücksichtigen wir das Ausfallrisiko bei Schuldnern im Mahnverfahren und bei den übrigen Forderungen aus der HGB-Bilanz mit dem Durchschnitt der letzten drei Jahre bei den Pauschalwertberichtigungen und den Einzelwertberichtigungen. Das individuelle Ausfallrisiko der Abrechnungsforderungen berücksichtigen wir durch eine negative Anpassung. Die hierbei angewandte Ausfallwahrscheinlichkeit leiten wir aus den externen Ratings anerkannter Agenturen ab.

Der Unterschiedsbetrag zwischen der Solvabilitätsübersicht und HGB resultiert im Wesentlichen aus dem unterschiedlichen Ausweis der nicht fälligen Forderungen gegenüber dem Versicherungsnehmer. In der Solvabilitätsübersicht sind diese eine weitere Teilkomponente des Besten Schätzwerts für die versicherungstechnischen Rückstellungen.

Forderungen gegenüber Rückversicherern

Vermögenswert	Solvency II Tsd. €	HGB Tsd. €	Unterschied Tsd. €
Forderungen gegenüber Rückversicherern	6.154	6.154	0

In der Solvabilitätsübersicht weisen wir unter dieser Position überfällige Abrechnungsforderungen gegenüber Rückversicherern aus dem selbstabgeschlossenen Geschäft aus. Ein Betrag ist dann als überfällig zu betrachten, wenn der vertraglich vereinbarte Fälligkeitstermin überschritten ist.

Aus Gründen der Wesentlichkeit verzichten wir bei diesen sehr kurzfristigen Forderungen auf eine Diskontierung.

Nach Solvency II bewerten wir die Forderungen grundsätzlich analog zu HGB mit dem Nennwert unter Berücksichtigung des Ausfallrisikos.

Das individuelle Ausfallrisiko der Abrechnungsforderungen berücksichtigen wir durch eine negative Anpassung. Die hierbei angewandte Ausfallwahrscheinlichkeit leiten wir aus den externen Ratings anerkannter Agenturen ab.

Forderungen (Handel, nicht Versicherung)

Vermögenswert	Solvency II Tsd. €	HGB Tsd. €	Unterschied Tsd. €
Forderungen (Handel, nicht Versicherung)	54.624	48.249	6.375

In der Solvabilitätsübersicht weisen wir unter dieser Position alle weiteren Forderungen aus. Hierzu gehören unter anderem Steuerforderungen und Forderungen gegenüber verbundenen Unternehmen.

An dieser Stelle zeigen wir auch die Aktivierung des Erstattungsanspruchs nach HGB gegenüber der ERGO Group. Die ERGO Group hat mit unserer Gesellschaft

den Schuldbeitritt zu Pensionszusagen vereinbart. Sie bilanziert die dafür von uns erhaltenen Deckungsmittel sowie die Pensionsrückstellungen und erfüllt im Außenverhältnis sämtliche Pensionsverpflichtungen. Daher besteht diese Forderung nur in der Solvabilitätsübersicht. Das Ausfallrisiko der ERGO Group schätzen wir als nicht wesentlich ein. Aus diesem Grund

nehmen wir keine negative Anpassung des Forderungsbetrags vor.

In der Solvabilitätsübersicht weisen wir die noch nicht fälligen Zinsforderungen von Inhaberschuldverschreibungen, Namensschuldverschreibungen und Scheindarlehen unter den Anleihen aus.

In der Solvabilitätsübersicht bewerten wir die Forderungen grundsätzlich zu ihrem beizulegenden Zeitwert. Aus Gründen der Wesentlichkeit verzichten wir bei Forderungen mit einer Restlaufzeit von bis zu einem Jahr auf eine Diskontierung. Forderungen mit einer Restlaufzeit von über einem Jahr diskontieren wir auf Basis der Restlaufzeit und Währung. Das Ausfallrisiko der Forderungen berücksichtigen wir – neben dem bereits nach HGB abgeleiteten Durchschnitt der angesetzten Einzelwertberichtigungen – durch eine negative Anpassung. Die hierbei eingehende Ausfallwahrscheinlichkeit leiten wir – wenn möglich – aus den externen Ratings anerkannter Agenturen ab. Bei einem Großteil der Forderungen sind keine externen

Ratings von anerkannten Ratingagenturen vorhanden. Für diese Forderungen verwenden wir die schlechteste Bonitätseinstufung.

Nach HGB bilanzieren wir die Forderungen grundsätzlich zum Nennwert, gegebenenfalls abzüglich geleisteter Tilgungen und unter Abzug von Einzelwertberichtigungen.

Der Unterschiedsbetrag zwischen aufsichtsrechtlicher und handelsrechtlicher Bewertung ergibt sich zum einen aus den unterschiedlichen Bewertungsmethoden. Zum anderen wird die Aktivierung des Erstattungsanspruchs ausschließlich in der Solvabilitätsübersicht ausgewiesen und die IFRS-Umbewertung aus den Pensionsverpflichtungen mit den Verbindlichkeiten gegenüber der ERGO Group AG saldiert. Hieraus ergibt sich ein Überhang der Forderungen. In der HGB-Bilanz hingegen werden die Pensionsverpflichtungen aufgrund des Schuldbeitritts vollständig bei der ERGO Group AG bilanziert. Nach HGB weisen wir die Zinsforderungen unter der Position Forderungen (Handel, nicht Versicherungen) aus.

Zahlungsmittel und Zahlungsmitteläquivalente

Vermögenswert	Solvency II Tsd. €	HGB Tsd. €	Unterschied Tsd. €
Zahlungsmittel und Zahlungsmitteläquivalente	11.963	11.963	0

In der Solvabilitätsübersicht bewerten wir diese Positionen, im Wesentlichen Bargeldbestände und laufende Guthaben bei Kreditinstituten, analog zu IFRS mit ihrem Nennwert. Das Ausfallrisiko berücksichtigen wir durch eine regelmäßige Überprüfung der Werthaltigkeit und daraus folgende notwendige Abschreibung.

Nach HGB bewerten wir diese ebenfalls mit dem Nennwert.

Es ergibt sich kein Unterschiedsbetrag zwischen Aufsichtsrecht und Handelsrecht.

Sonstige nicht an anderer Stelle ausgewiesene Vermögenswerte

Vermögenswert	Solvency II Tsd. €	HGB Tsd. €	Unterschied Tsd. €
Sonstige nicht an anderer Stelle ausgewiesene Vermögenswerte	13.484	13.484	0

In der Solvabilitätsübersicht weisen wir unter dieser Position alle weiteren Vermögensgegenstände aus, die nicht den oben genannten Positionen zuordenbar sind.

zur IFRS-Bilanz mit den Anschaffungskosten unter Berücksichtigung erforderlicher Wertberichtigungen.

Im Wesentlichen handelt es sich hierbei um vorausgezahlte Versicherungsleistungen. Wir bewerten diese Positionen in der Solvabilitätsübersicht analog

Nach HGB bewerten wir die sonstigen Vermögensgegenstände ebenfalls mit den Anschaffungskosten unter Berücksichtigung erforderlicher Wertberichtigungen.

D.2 Versicherungstechnische Rückstellungen

Die folgende Tabelle zeigt die Werte der versicherungstechnischen Rückstellungen je Geschäftsbereich in der Solvabilitätsübersicht:

Versicherungstechnische Rückstellungen für Erst- und Rückversicherungsgeschäft nach Art der Lebensversicherung und nach Art der Lebensversicherung betriebenen Krankenversicherung 2023

Art des Versicherungsgeschäfts	Geschäftsbereich	Bester Schätzwert	Risikomarge	Versicherungstechnische Rückstellung
		in Tsd. €	in Tsd. €	in Tsd. €
Nach Art der Lebensversicherung betriebene Krankenversicherung	Verträge mit Optionen oder Garantien	-289.877	23.079	-266.797
Lebensversicherung außer Krankenversicherung, einschl. fondsgebundenes Geschäft	Versicherung mit Überschussbeteiligung Index- und fondsgebundene Versicherung	4.160.765	97.211	4.257.976
Gesamt		6.094.524	162.119	6.256.643

Versicherungstechnische Rückstellungen – Allgemein

Die betriebenen Geschäftsbereiche sind in Abschnitt A.1 „Geschäftstätigkeit“ beschrieben.

In der Solvabilitätsübersicht sind für sämtliche Versicherungsverpflichtungen gegenüber Versicherungsnehmern und Anspruchsberechtigten versicherungstechnische Rückstellungen zu bilden. Diese sind auf vorsichtige, verlässliche und objektive Art und Weise zu berechnen.

Aufgrund des Geschäftsumfanges und der angebotenen Produkte liegen keine versicherungstechnischen Rückstellungen im Geschäftsbereich aktive Krankentrückversicherung vor.

Zusatzversicherungen ordnen wir dem Geschäftsbereich der Hauptversicherung zu.

Die ERGO Vorsorge verwendet das unternehmensindividuelle stochastische Unternehmensmodell (SUM) zur Berechnung der versicherungstechnischen Rückstellungen. Dabei berechnen wir die versicherungstechnischen Rückstellungen für die ERGO Vorsorge gesamthaft. Anschließend verteilen wir den Gesamtwert mittels Schlüsselung auf die Geschäftsbereiche (überschussberechtig, fondsgebunden und Krankenversicherung).

Die versicherungstechnischen Rückstellungen der ERGO Vorsorge berechnen wir ausschließlich als Besten Schätzwert zuzüglich Risikomarge. Grund dafür ist die Struktur der Verpflichtungen.

Die versicherungstechnischen Rückstellungen der aktiven Lebensrückversicherung berechnen sich aus dem Marktwert der Depotforderungen, vermindert um den Marktwert des Rückversicherungsergebnisses. Den Marktwert des Rückversicherungsergebnisses berechnen wir aus den Zahlungsströmen der Zedenten. Diese diskontieren wir mit der maßgeblichen risikolosen Zinsstrukturkurve.

Die versicherungstechnischen Rückstellungen im Geschäftsbereich Krankenversicherung spiegeln im Wesentlichen die Verpflichtungen aus eingetretenen Leistungsfällen wider. Grund hierfür ist, dass diese Versicherungen keinen Sparanteil enthalten.

Versicherungstechnische Rückstellungen – Bester Schätzwert

Den besten Schätzwert einer versicherungstechnischen Rückstellung berechnen wir, indem wir alle relevanten versicherungstechnischen Zahlungsströme mit dem SUM stochastisch und dynamisch projizieren und mit der jeweils maßgeblichen risikolosen Zinsstrukturkurve diskontieren. Dazu werden unter anderem berücksichtigt:

- Prämienzahlungen und damit in Zusammenhang stehende Zahlungsströme
- Zahlungen an Versicherungsnehmer und Anspruchsberechtigte, einschließlich künftiger Überschussbeteiligungen
- Sämtliche bei der Bedienung der Versicherungsverpflichtungen anfallenden Aufwendungen

Für die Berechnung der versicherungstechnischen Cashflows leiten wir realistische Rechnungsgrundlagen her. Die Rechnungsgrundlagen beziehen sich unter anderem auf Sterblichkeit, Invalidität, Storno, Kosten sowie das dynamische Kundenverhalten. Das dynamische Kundenverhalten besteht im SUM nur aus den materiell relevanten Optionen zu Rückkauf und Kapitalwahlrecht. Dynamisches Kundenverhalten ist bei fondsgebundenem Geschäft nicht nachweisbar. Grundlage für die Herleitung der realistischen Rechnungsgrundlagen sind Analysen der historischen Daten. Wir analysieren das frühere Verhalten der Versicherungsnehmer und bewerten das erwartete Verhalten prospektiv. Dabei verwenden wir etablierte aktuarielle Methoden.

Wir wenden im Modell die realistischen Rechnungsgrundlagen auf den modellierten Vertragsbestand der ERGO Vorsorge an. Das Berechnungsergebnis ist der Beste Schätzwert für die versicherungstechnischen Rückstellungen. Der modellierte Vertragsbestand besteht aus einer Gruppierung des gesamten Versicherungsbestandes unter Berücksichtigung der nachfolgenden Bedingungen:

1. Die Risiken der Verträge aus einer Gruppe dürfen sich nicht signifikant in ihrer Art unterscheiden.
2. Das Gruppieren darf nicht das zugrundeliegende Risiko oder die Kosten der einzelnen Verträge verfälschen.
3. Die Gruppierung liefert ungefähr den gleichen Besten Schätzwert wie eine Berechnung auf Basis der einzelnen Verträge. Dies gilt speziell im Hinblick auf die eingebetteten finanziellen Garantien und vertraglichen Optionen.

Nach Kontrollen und Überprüfungen bestätigen wir, dass die vorgenommenen Gruppierungen angemessen sind.

Die Projektionsdauer beträgt 60 Jahre. Die dann noch nicht abgewickelten Bestände berücksichtigen wir im Besten Schätzwert auf geeignete Art und Weise.

Das SUM simuliert eine Vielzahl von möglichen Entwicklungen des Unternehmens auf Basis von Kapitalmarktszenarien. Im Modell sind dynamische Entscheidungsregeln hinterlegt, sodass diese an den jeweiligen Kapitalmarkt angepasst sind. Die dynamischen Entscheidungsregeln beschränken sich aus Gründen der Komplexitätsreduktion auf die wesentlichen Zielgrößen.

Bei der Berechnung des Besten Schätzwerts beziehen wir zukünftige Managementmaßnahmen ein. Diese klassifizieren wir wie folgt:

- Maßnahmen in der Ausschüttungspolitik (an Aktionär und Versicherungsnehmer)
- Maßnahmen im Rahmen der Kapitalanlagestrategie (zum Beispiel Neuanlagestrategie sowie Obergrenzen in den indexgebundenen Asset-Klassen)
- Maßnahmen zum Bestands- und Produktmanagement der Passivseite
- Maßnahmen im Rahmen der Sicherheitsmittel- und Bilanzpolitik

Die in den Versicherungsprodukten enthaltenen Garantien und Optionen werden im Modell stochastisch und dynamisch bewertet. Sie sind ein Teil der Position Bester Schätzwert.

Wir weisen den Besten Schätzwert gemäß der Bruttomethode aus, also ohne Abzug der aus Rückversicherungsverträgen einforderbaren Beträge. Den Besten Schätzwert der aus Rückversicherungsverträgen einforderbaren Beträge berechnen wir nach Solvency II gesondert.

Versicherungstechnische Rückstellungen – Risikomarge

Die Risikomarge ist der Betrag, den ein Versicherungsunternehmen über den Erwartungswert der versicherungstechnischen Verpflichtungen hinaus verlangen würde, um diese zu übernehmen. Das heißt: Die Risikomarge ist grundsätzlich so zu ermitteln, dass sie die Kosten der Bereitstellung von Eigenmitteln in Höhe der zur Abwicklung der Verpflichtungen erforderlichen Solvenzkapitalanforderungen über den gesamten Abwicklungszeitraum umfasst.

Die Risikomarge berechnen wir auf Basis des versicherungstechnischen und des operationellen Risikos sowie des Ausfallrisikos, bestehend aus Forderungen aus dem Versicherungsgeschäft. Zur Berechnung der Risikomarge nehmen wir eine Projektion der zukünftigen Solvenzkapitalanforderungen aus den genannten Risiken vor. Dazu werden individuelle Risikotreiber zur Erstellung der jeweiligen Projektion der Solvenzkapitalanforderung pro Risiko-Untermodul verwendet, welche dann als zukünftige Solvenzkapitalanforderungen gemäß Standardformel aggregiert werden.

Die zukünftigen Solvenzkapitalanforderungen diskontieren wir mit der risikofreien Basiszinskurve je Währung. Die Risikomarge beträgt 6 % der diskontierten

zukünftigen Solvenzkapitalanforderungen. Wir verteilen sie auf die einzelnen Geschäftsbereiche. Der Verteilungsschlüssel hierfür ist die aktuelle Solvenzkapitalanforderung je Geschäftsbereich.

Unsicherheit bei der Berechnung der versicherungstechnischen Rückstellungen

Da ein Modell nach Definition eine Abstraktion der Wirklichkeit ist, sind Vereinfachungen bei der Modellierung erlaubt.

Ein Modell ist daher mit Unsicherheiten behaftet und es bestehen Abhängigkeiten von den getroffenen Annahmen.

Außerdem können in einem sich stetig ändernden Umfeld Modelländerungen und -anpassungen notwendig werden. Eine laufende Weiterentwicklung des Modells hinsichtlich Methoden und Annahmen wird daher grundsätzlich für sinnvoll erachtet und im Rahmen des Modelländerungsprozesses berücksichtigt.

Die Vereinfachungen betreffen die ökonomischen und nicht ökonomischen Annahmen, Managementmaßnahmen sowie Maßnahmen zum zukünftigen Verhalten von Versicherungsnehmern.

Wir begründen unsere Annahmen anhand aktueller Methoden und orientieren uns unter anderem an den Veröffentlichungen der BaFin sowie der Deutschen Aktuarsvereinigung e. V. (kurz: DAV).

Auch mit den getroffenen Vereinfachungen bilden wir den Wert und das Risiko des Lebensversicherungsgeschäfts der ERGO Vorsorge adäquat ab.

Die Vereinfachungen im Modell untersuchen wir regelmäßig im Rahmen von internen und externen Überprüfungen auf ihre Angemessenheit. Auf diese Weise wird ihre Angemessenheit sichergestellt. Die Unsicherheiten werden so dauerhaft begrenzt

-Bewertungs- und Ausweisunterschiede zwischen Solvency II und HGB

Die folgende Tabelle vergleicht die versicherungstechnischen Rückstellungen brutto nach HGB mit denen nach Solvency II:

Art des Versicherungsgeschäfts	Geschäftsbereich	Solvency II in Tsd. €	HGB in Tsd. €
Nach Art der Lebensversicherung betriebene Krankenversicherung	Verträge mit Optionen oder Garantien	-266.797	239.227
Lebensversicherung außer Krankenversicherung, einschl. fondsgebundenes Geschäft	Versicherung mit Überschussbeteiligung	4.257.976	3.965.017
	Index- und fondsgebundene Versicherung	2.265.464	3.635.208
Gesamt		6.256.643	7.839.452

Die versicherungstechnischen Rückstellungen nach HGB gliedern sich in die Rückstellung für Beitragsüberträge, die Deckungsrückstellung (inklusive der fondsgebundenen), der Rückstellung für noch nicht abgewickelte Versicherungsfälle und in die Rückstellung für erfolgsabhängige und erfolgsunabhängige Rückstellung für Beitragsrückerstattung.

Die versicherungstechnischen Rückstellungen sind nach HGB gemäß den Wertverhältnissen am Abschlussstichtag bewertet.

Die HGB-Deckungsrückstellung für überschussberechtigtes Geschäft berechnen wir einzelvertraglich prospektiv mit dem Rechnungszins. Dabei berücksichtigen wir die Zinszusatzreserve und die Reserveauffüllung. Die Deckungsrückstellung der fondsgebundenen Lebensversicherungen errechnen wir nach der retrospektiven Methode. Hierzu bewerten wir die vorhandenen Anteilseinheiten der einzelnen Versicherungen am Bilanzstichtag zum Zeitwert. Für Versicherungen,

deren Rechnungszins über dem Referenzzinssatz liegt, stellen wir eine entsprechende Zinszusatzreserve. Diese ist Teil der Deckungsrückstellung. Die einmaligen Abschlussaufwendungen beitragspflichtiger Versicherungen berücksichtigen wir unter Beachtung der handels- und aufsichtsrechtlichen Vorschriften durch Zillmerung der Deckungsrückstellung. Bei Tarifen, die eine Verteilung der Abschlussvergütungen über die Laufzeit des Vertrags vorsehen, wird die Deckungsrückstellung nicht gezillmert.

Die HGB-Deckungsrückstellung jeder Versicherung wird mindestens in Höhe des jeweiligen garantierten Rückkaufswertes angesetzt.

Der Ausweis erfolgt nach HGB gemäß der Nettomethode. Das heißt: Auf der Passivseite wird der Anteil des Rückversicherers vom entsprechenden Bruttobetrag subtrahiert. Nach HGB werden für in Rückdeckung gegebene Versicherungen die Rechnungsgrundlagen der Erstversicherung beibehalten. Für in

Rückdeckung übernommene und die daraus weiter rückgedeckten Versicherungen richtet sich die Deckungsrückstellung nach den Angaben der Vorversicherer.

Nach Solvency II sind für die versicherungstechnischen Rückstellungen Marktwerte zu bestimmen. Hierzu sind die erwarteten zukünftigen versicherungstechnischen Zahlungsströme auf Basis realistischer Rechnungsgrundlagen (2. Ordnung) als Bester Schätzwert zu berechnen. Die Rückstellungen werden nach Solvency II prospektiv berechnet, sodass bei fondsgebundenen Rentenversicherungen zusätzlich der Übergang in die Rentenbezugszeit (mit Hilfe von Übergangswahrscheinlichkeiten hergeleitet über Best-Estimate-Annahmen) und die damit verbundene Umwandlung in eine konventionelle Rückstellung berücksichtigt wird. Die konventionellen Rückstellungen unter Solvency II werden zudem anders als die HGB-Deckungsrückstellung mit Best-Estimate-Annahmen bzgl. Zins und Biometrie und unter Berücksichtigung des Zeitwerts der Optionen und Garantien bestimmt.

Nach HGB werden die versicherungstechnischen Rückstellungen (Deckungsrückstellung) dagegen mit den tariflichen Rechnungsgrundlagen (1. Ordnung) errechnet. Gegebenenfalls nehmen wir Anpassungen vor, wenn neuere Erkenntnisse zu den Rechnungsgrundlagen vorliegen. Zudem unterscheiden sich auch die angesetzten Diskontierungen zwischen HGB und Solvency II. Darüber hinaus werden die versicherungstechnischen Rückstellungen unter Solvency II nach der Bruttomethode, nach HGB dagegen nach der Nettomethode ausgewiesen.

Der Wert der versicherungstechnischen Rückstellungen entspricht unter Solvency II dem aktuellen Betrag, den Versicherungsunternehmen zahlen müssten, wenn sie ihre Versicherungsverpflichtungen unverzüglich auf ein anderes Versicherungsunternehmen übertragen würden.

Dadurch werden implizit künftig erwartete Gewinne berücksichtigt. Hierdurch werden die Rückstellungen gegenüber HGB reduziert.

Die Beitragsüberträge und die sonstigen versicherungstechnischen Rückstellungen gibt es unter Solvency II nicht als separate Positionen. Sie fließen in den Besten Schätzwert ein. Dies trifft auch auf das Ansammlungsguthaben der Versicherungsnehmer zu. Nach HGB ist es in der Position Sonstige Verbindlichkeiten enthalten, bei Solvency II hingegen geht es ebenfalls in den Besten Schätzwert ein.

Die Verbindlichkeiten gegenüber den Versicherungsnehmern aus freier RfB und Schlussüberschussanteilsfonds werden unter Solvency II ökonomisch umbewertet. Sie werden als Surplus Funds den Eigenmitteln zugeordnet.

Die Aufwände aus passiver Rückversicherung wirken erhöhend auf die versicherungstechnischen Rückstellungen nach Solvency II. Die einforderbaren Beträge aus passiver Rückversicherung werden in der Solvabilitätsübersicht aktiviert. Die Rückversicherung beeinflusst die versicherungstechnischen Rückstellungen nur gering. So betrug zum 31. Dezember 2024 der Anteil der Rückversicherer an der Brutto-Deckungsrückstellung nach HGB 0,66%.

Zum 31. Dezember 2024 betragen die einforderbaren Beträge aus Rückversicherungsverträgen 41.501 Tsd. € nach Solvency II.

Die oben genannten Effekte führen insgesamt zu Bewertungsunterschiede von Positionen mit Bezug zu den versicherungstechnischen Rückstellungen vor Steuer, die in der nachfolgenden Tabelle dargestellt werden:

Bilanzposition	Solvency II in Tsd. €	HGB in Tsd. €	Unterschied in Tsd. €
Einforderbare Beträge aus Rückversicherungsverträgen	-41.501	-80.920	39.419
Forderungen gegenüber Versicherungen und Vermittlern	-11.634	-228.865	217.231
Versicherungstechnische Rückstellungen	6.256.643	7.839.452	-1.582.809
Gesamt	6.203.508	7.529.668	-1.326.160

Volatilitäts- und Matching-Anpassungen, Anpassungen der risikofreien Zinskurve und Übergangsmaßnahmen („Long-Term-Guarantee-Maßnahmen unter Solvency II“)

Eine Matching-Anpassung gemäß § 80 VAG, eine Volatilitätsanpassung gemäß § 82 VAG oder einen vorübergehenden Abzug gemäß § 352 VAG haben wir nicht vorgenommen.

Eine vorübergehende risikolose Zinskurve gemäß § 351 VAG haben wir ebenfalls nicht verwendet.

Einforderbare Beträge aus Rückversicherungsverträgen

Die passive Rückversicherung der ERGO Vorsorge erfolgt auf Gruppenebene innerhalb der Munich Re und außerhalb der Gruppe bei der RGA (RGA International

Reinsurance Company dac), GEN RE (General Reinsurance AG) und Scor (SCOR Global Life Deutschland). Die gruppeninternen Rückversicherer sind die Münchener Rückversicherungs-Gesellschaft AG, Neue Rückversicherungs-Gesellschaft AG.

Gegenstand der passiven Lebensrückversicherung sind hauptsächlich biometrische Risiken. Ziel der biometrischen Rückversicherung ist die Absicherung gegen Spitzenrisiken, das heißt gegen einzelne oder gehäufte Schadenfälle mit sehr hohen Versicherungsleistungen.

Die Aufwände aus passiver Rückversicherung wirken erhöhend auf die versicherungstechnischen Rückstellungen nach Solvency II. Die einforderbaren Beträge aus passiver Rückversicherung werden in der Solvabilitätsübersicht aktiviert.

Versicherungstechnische Rückstellungen – Zusatzangaben zu Geschäftsbereichen

Die versicherungstechnischen Rückstellungen im Geschäftsbereich Krankenversicherung spiegeln im Wesentlichen die Verpflichtungen aus eintretenden und

eingetretenen Leistungsfällen wider, da diese Versicherungen keinen Sparanteil enthalten. Die Risikomarge wiederum beziffert die im Vergleich zu anderen Geschäftsbereichen hohen versicherungstechnischen Risiken der laufenden Versicherungsverträge.

Wesentliche Änderungen der zugrunde gelegten Annahmen gegenüber dem vorangegangenen Berichtszeitraum

Wie oben beschrieben verwenden wir bei der Berechnung der versicherungstechnischen Rückstellungen bestimmte Annahmen. Im Jahr 2024 haben wir die Annahmen zu den Rechnungsgrundlagen zweiter Ordnung für Kosten, Sterblichkeit, Invalidität, Storno und dynamisches Kundenverhalten gemäß dem internen Überprüfungsrythmus aktualisiert. Die neuen Rechnungsgrundlagen haben wir bei der Berechnung der versicherungstechnischen Rückstellungen verwendet.

D.3 Sonstige Verbindlichkeiten

In diesem Kapitel werden die wesentlichen Verbindlichkeiten per 31. Dezember 2024 dargestellt und erläutert, inklusive deren Grundlagen und Annahmen.

Die folgende Tabelle zeigt die sonstigen Verbindlichkeiten unter Angabe ihrer Wertansätze in der Solvabilitätsübersicht und der HGB-Bilanz.

Sonstige Verbindlichkeiten	Solvency II Tsd. €	HGB Tsd. €	Unterschied Tsd. €
Eventualverbindlichkeiten	31	0	31
Andere Rückstellungen als versicherungstechnische Rückstellungen	1.939	1.893	47
Rentenzahlungsverpflichtungen	10.835	0	10.835
Depotverbindlichkeiten	59.898	68.392	-8.494
Latente Steuerschulden	211.208	0	211.208
Derivate	9.269	0	9.269
Verbindlichkeiten gegenüber Kreditinstituten	81	81	0
Finanzielle Verbindlichkeiten außer Verbindlichkeiten gegenüber Kreditinstituten	0	0	0
Verbindlichkeiten gegenüber Versicherungen und Vermittlern	31.781	75.287	-43.506
Verbindlichkeiten gegenüber Rückversicherern	0	0	0
Verbindlichkeiten (Handel, nicht Versicherung)	89.771	66.652	23.119
Nachrangige Verbindlichkeiten	0	0	0
Sonstige nicht an anderer Stelle ausgewiesene Verbindlichkeiten	0	213	-213
Verbindlichkeiten insgesamt	414.812	212.517	202.295

Die folgenden Positionen sind nicht Bestandteil der sonstigen Verbindlichkeiten der ERGO Vorsorge und werden daher nicht detailliert erläutert:

- Finanzielle Verbindlichkeiten außer Verbindlichkeiten gegenüber Kreditinstituten

- Verbindlichkeiten gegenüber Rückversicherern
- Nachrangige Verbindlichkeiten

Eventualverbindlichkeiten

Sonstige Verbindlichkeiten	Solvency II Tsd. €	HGB Tsd. €	Unterschied Tsd. €
Eventualverbindlichkeiten	31	0	31

Eventualverbindlichkeiten sind insbesondere dadurch gekennzeichnet, dass am Bilanzstichtag unklar ist, ob und wann aus ihnen eine Zahlungsverpflichtung folgt. Besondere Bedeutung kommt hierbei der Schätzung der am Bilanzstichtag vorhandenen Wahrscheinlichkeit einer Zahlungspflicht zu. Diese Einschätzung „trennt“ die Eventualverbindlichkeiten von Rückstellungen und Verbindlichkeiten. Liegt die Einschätzung der Wahrscheinlichkeit unter 50 %, ist die Verbindlichkeit als Eventualverbindlichkeit zu interpretieren. Nicht als Eventualverbindlichkeit erfasst sind Zahlungsströme, welche bereits innerhalb der versicherungstechnischen Rückstellungen abgebildet werden.

In der Solvabilitätsübersicht weisen wir unter dieser Position Eventualverbindlichkeiten aus, wenn

1. die Wahrscheinlichkeit einer Zahlungspflicht unter 50 % liegt und

2. die Position wesentlich für die Einschätzung der Solvabilität zum Berichtstermin und für die Zukunft ist.

Die Bewertung erfolgt auf Einzelbasis. Die zukünftigen Zahlungsströme gewichten wir mit der jeweils zugeordneten Eintrittswahrscheinlichkeit. Zahlungsströme mit einer Restlaufzeit von über einem Jahr diskontieren wir auf Basis der entsprechenden Restlaufzeit und Währung unter Anwendung der risikolosen Zinsstrukturkurve.

Eventualverbindlichkeiten, die wir nicht zuverlässig bewerten können oder deren Eintrittswahrscheinlichkeit als sehr gering eingeschätzt wird, bilanzieren wir nicht.

Nach HGB weisen wir hier keinen Wert aus.

Andere Rückstellungen als versicherungstechnische Rückstellungen

Sonstige Verbindlichkeiten	Solvency II Tsd. €	HGB Tsd. €	Unterschied Tsd. €
Andere Rückstellungen als versicherungstechnische Rückstellungen	1.939	1.893	47

In der Solvabilitätsübersicht nehmen wir bei der Bewertung der sonstigen Rückstellungen analog zu IFRS (IAS 37) eine bestmögliche Schätzung vor und bestimmen den Betrag, der erforderlich ist, um die gegenwärtige Verpflichtung am Bilanzstichtag abzulösen. Hierbei handelt es sich um den Betrag, den wir bei vernünftiger Beurteilung für die Ablösung oder den Transfer der Verpflichtung an einen Dritten am Bilanzstichtag aufwenden müssten. Wir berücksichtigen dabei erwartete Kosten- und Preissteigerungen. Die Bewertung erfolgt auf Einzelsatzbasis. Rückstellungen mit einer Restlaufzeit von mehr als einem Jahr diskontieren wir auf Basis der entsprechenden Restlaufzeit und Währung, sofern der Zinseffekt wesentlich ist. Die Diskontierung erfolgt mit Zinssätzen nach IFRS, die die derzeitigen Marktverhältnisse abbilden.

Im Wesentlichen handelt es sich um Rückstellungen für die Aufbewahrung von Geschäftsunterlagen und um Rückstellungen für Leistungen an Vorstände (Tantiemen).

Nach HGB setzen wir die Rückstellungen mit einer Laufzeit bis zu einem Jahr mit dem nach vernünftiger kaufmännischer Beurteilung notwendigen Erfüllungsbetrag an. Rückstellungen mit einer Laufzeit von mehr als einem Jahr bilanzieren wir mit ihrem Erfüllungsbetrag und diskontiert.

Der Unterschiedsbetrag zwischen aufsichtsrechtlicher und handelsrechtlicher Bewertung ergibt sich aus der unterschiedlichen Diskontierung.

Rentenzahlungsverpflichtungen

Sonstige Verbindlichkeiten	Solvency II Tsd. €	HGB Tsd. €	Unterschied Tsd. €
Rentenzahlungsverpflichtungen	10.835	0	10.835

Die aufgeführten Rentenzahlungsverpflichtungen stammen hauptsächlich aus beitrags- und leistungsorientierten Pensionszusagen für die Zeit nach der Pensionierung ehemaliger Mitarbeiter.

In der Solvabilitätsübersicht bilanzieren wir die Rentenzahlungsverpflichtungen bei der Einzelgesellschaft.

Die Bewertung folgt den Vorgaben nach IFRS (IAS 19). Bei der Bewertung der Rentenzahlungsverpflichtungen verwenden wir allgemein anerkannte biometrische Rechnungsgrundlagen. Diese passen wir auf unternehmensspezifische Verhältnisse an. Die Berechnung selbst erfolgt nach dem Anwartschaftsbarwertverfahren.

Nach dieser Methode errechnet sich die Höhe der Verpflichtungen aus der zum Stichtag bereits verdienten Anwartschaft nach einem versicherungsmathematischen Verfahren. Dabei berücksichtigen wir auch erwartete künftige jährliche Gehaltssteigerungen (im Mittel 2,63 %) und Rentensteigerungen (2,00 %) (Dynamisierung).

Die Ermittlung des Barwerts der Rentenzahlungsverpflichtungen erfolgt als diskontierter Barwert des erwarteten Zahlungsstroms der Rentenzahlungsverpflichtungen. Als Rechnungsgrundlage dienen die modifizierten „Richttafeln von 2018 G“ von Heubeck mit einem Rechnungszins von 3,40 %.

Für einen Teil der Rentenzahlungsverpflichtungen haben wir uns durch Gruppen- und Einzelversicherungen rückgedeckt. Ansprüche aus diesen Versicherungen hat nur unsere Gesellschaft.

Die Rentenzahlungsverpflichtungen und Überschüsse bei den Altersversorgungsleistungen nach HGB und IFRS werden im Rahmen einer Schuldbeitrittsvereinbarung bei der ERGO Group AG bilanziert.

Die Bewertung der Rentenzahlungsverpflichtungen in der HGB-Bilanz erfolgt grundsätzlich nach den gleichen Methoden.

Der Unterschiedsbetrag zwischen aufsichtsrechtlicher und handelsrechtlicher Bewertung ergibt sich aus dem Ausweis der Rentenzahlungsverpflichtungen nach HGB bei der ERGO Group und in der Solvabilitätsübersicht bei der Einzelgesellschaft.

Depotverbindlichkeiten

Sonstige Verbindlichkeiten	Solvency II Tsd. €	HGB Tsd. €	Unterschied Tsd. €
Depotverbindlichkeiten	59.898	68.392	-8.494

In der Solvabilitätsübersicht und HGB weisen wir unter dieser Position Depotverbindlichkeiten aus dem in Rückdeckung gegebenen Versicherungsgeschäft gegenüber Rückversicherern aus.

Wir setzen die Depotverbindlichkeiten in der Solvabilitätsübersicht mit ihrem beizulegenden Zeitwert an.

Die Depotverbindlichkeiten aus dem in Rückdeckung gegebenen Versicherungsgeschäft sind einbehaltene Sicherheiten für die an Rückversicherer und Retrozessionäre in Rückdeckung gegebenen versicherungstechnischen Rückstellungen. Diese Verbindlichkeiten

lösen keine Zahlungsströme aus. Die Veränderungen der Depotverbindlichkeiten leiten sich im Regelfall aus den Veränderungen der zugehörigen in Rückdeckung gegebenen versicherungstechnischen Rückstellungen ab. Daher haben Depotverbindlichkeiten keine vertraglich fixierte Fälligkeit, ihre Abwicklung erfolgt grundsätzlich in Abhängigkeit von der Abwicklung der korrespondierenden Rückstellungen.

Während für Solvency-II-Zwecke die Depotverbindlichkeiten mit ihrem Marktwert anzusetzen sind, werden sie nach HGB mit ihrem Erfüllungsbetrag bilanziert.

Latente Steuerschulden

Sonstige Verbindlichkeiten	Solvency II Tsd. €	HGB Tsd. €	Unterschied Tsd. €
Latente Steuerschulden	211.208	0	211.208

Grundlegende Informationen zu den Bewertungsmethoden der latenten Steuern finden sich im Abschnitt D.1 „Vermögenswerte“ unter „Latente Steueransprüche“ wieder.

Die latenten Steuern werden saldiert ausgewiesen. Für das Geschäftsjahr 2024 verbleibt ein Überschuss der passiven latenten Steuern in Höhe von 211.208 (213.947 Tsd.) €.

Nach HGB setzen wir keine latenten Steueransprüche oder Steuerschulden an. Dies ist darauf zurückzuführen,

dass sich in der HGB-Bilanz insgesamt eine latente Steuerentlastung ergibt und wir das Wahlrecht nach § 274 Abs. 1 Satz 2 HGB zum Ansatz latenter Steueransprüche nicht ausüben.

Der Unterschied der Werte in der Solvenzübersicht gegenüber den Werten in der HGB-Bilanz resultiert aus dem Ansatz der latenten Steueransprüche und -schulden unter Solvency II.

Derivate

Sonstige Verbindlichkeiten	Solvency II Tsd. €	HGB Tsd. €	Unterschied Tsd. €
Derivate	9.269	0	9.269

Die grundsätzliche Bewertung von Derivaten wird in Abschnitt D.1 dieses Berichts beschrieben. In der Solvabilitätsübersicht weisen wir hier Derivate mit einem negativen Marktwert aus.

Verbindlichkeiten gegenüber Kreditinstituten

Sonstige Verbindlichkeiten	Solvency II Tsd. €	HGB Tsd. €	Unterschied Tsd. €
Verbindlichkeiten gegenüber Kreditinstituten	81	81	0

Wir bewerten Verbindlichkeiten gegenüber Kreditinstituten in der Solvabilitätsübersicht mit dem beizulegenden Zeitwert, ohne etwaige Verbesserungen oder Verschlechterungen des eigenen Kreditrisikos des Unternehmens zu berücksichtigen.

Die Verbindlichkeiten gegenüber Kreditinstituten setzen wir nach HGB mit ihrem Erfüllungsbetrag an.

Verbindlichkeiten gegenüber Versicherungen und Vermittlern

Sonstige Verbindlichkeiten	Solvency II Tsd. €	HGB Tsd. €	Unterschied Tsd. €
Verbindlichkeiten gegenüber Versicherungen und Vermittlern	31.781	75.287	-43.506

In der Solvabilitätsübersicht weisen wir unter dieser Position unsere Verbindlichkeiten gegenüber Versicherungsnehmern und Vermittlern aus dem selbst abgeschlossenen Versicherungsgeschäft aus. Ebenfalls enthalten sind überfällige Abrechnungsverbindlichkeiten aus dem übernommenen Rückversicherungsgeschäft. Ein Betrag ist dann als überfällig zu betrachten, wenn der vertraglich vereinbarte Fälligkeitstermin überschritten ist. Wir bewerten die Verbindlichkeiten mit dem beizulegenden Zeitwert zum Abschlussstichtag, ohne etwaige Verbesserungen oder Verschlechterungen des eigenen Kreditrisikos des Unternehmens zu berücksichtigen.

Aufgrund der Kurzfristigkeit dieser Verbindlichkeiten entspricht der beizulegende Zeitwert dem Erfüllungsbetrag. Nach HGB sind diese Verbindlichkeiten in Höhe ihrer tatsächlichen Verpflichtung mit dem Erfüllungsbetrag zu bilanzieren.

Der Unterschiedsbetrag zwischen der Solvabilitätsübersicht und HGB resultiert aus dem unterschiedlichen Ausweis der Ansammlungsguthaben der Versicherungsnehmer. In der Solvabilitätsübersicht sind die Ansammlungsguthaben eine weitere Teilkomponente des Besten Schätzwertes für die versicherungstechnischen Rückstellungen.

Verbindlichkeiten (Handel, nicht Versicherung)

Sonstige Verbindlichkeiten	Solvency II Tsd. €	HGB Tsd. €	Unterschied Tsd. €
Verbindlichkeiten (Handel, nicht Versicherung)	89.771	66.652	23.119

In der Solvabilitätsübersicht weisen wir unter dieser Position alle weiteren Verbindlichkeiten aus.

Im Wesentlichen handelt es sich um Verbindlichkeiten aus Gewinnabführungsverträgen, Verbindlichkeiten aus Steuern und sonstige Verbindlichkeiten.

In der Solvabilitätsübersicht bewerten wir die Verbindlichkeiten mit dem beizulegenden Zeitwert zum Abschlussstichtag, ohne etwaige Verbesserungen oder Verschlechterungen des eigenen Kreditrisikos des Unternehmens zu berücksichtigen.

Aufgrund der Kurzfristigkeit dieser Verbindlichkeiten entspricht der beizulegende Zeitwert dem Erfüllungsbetrag. Positionen mit einer Restlaufzeit von mehr als einem Jahr diskontieren wir auf Basis der Restlaufzeit und Währung.

Der Effekt aus der Diskontierung ist unwesentlich.

Nach HGB sind diese Verpflichtungen in Höhe ihrer tatsächlichen Verpflichtung mit dem Erfüllungsbetrag auf der Passivseite auszuweisen.

Der Unterschiedsbetrag zwischen aufsichtsrechtlicher und handelsrechtlicher Bewertung ergibt sich im Wesentlichen aus einem Überhang der Verbindlichkeiten gegenüber der ERGO Group nach HGB. Dieser resultiert aus der Saldierung der Verbindlichkeiten mit den handelsrechtlichen Forderungen. Infolge des in der Solvabilitätsübersicht aktivierten Erstattungsanspruchs sind diese nach HGB geringer.

Sonstige Verbindlichkeiten, die nicht an anderer Stelle ausgewiesen werden

Sonstige Verbindlichkeiten	Solvency II Tsd. €	HGB Tsd. €	Unterschied Tsd. €
Sonstige nicht an anderer Stelle ausgewiesene Verbindlichkeiten	0	213	-213

In der Solvabilitätsübersicht weisen wir unter dieser Position alle weiteren Verbindlichkeiten aus, die nicht den oben genannten Positionen zuzuordnen sind. Im Wesentlichen handelt es sich hierbei um Zinsabgrenzungen aus Kapitalanlagen.

Grundsätzlich bewerten wir alle übrigen Verbindlichkeiten in der Solvabilitätsübersicht zu ihren beizulegenden Zeitwerten. Sofern der Diskontierungseffekt unwesentlich ist, verzichten wir jedoch auf die Abzinsung der betroffenen Verbindlichkeiten.

Nach HGB werden die Sonstigen Verbindlichkeiten mit dem Erfüllungsbetrag angesetzt.

D.4 Alternative Bewertungsmethoden

Alternative Bewertungsmethoden sind erforderlich, wenn für Vermögenswerte und Verbindlichkeiten keine Marktpreise verfügbar sind, die an den aktiven Märkten für identische Vermögenswerte und Verbindlichkeiten notiert sind (Art. 10 Abs. 2 DVO) und die ökonomischen Werte auch nicht mithilfe von Marktpreisen abgeleitet werden können, die an aktiven Märkten für ähnliche Vermögenswerte und Verbindlichkeiten notiert sind (Art. 10 Abs. 3 DVO).

Bei der Anwendung alternativer Bewertungsmethoden nutzt die ERGO Vorsorge Bewertungsmodelle, die mit einem oder mehreren der folgenden Ansätze nach Art. 10 Abs. 7 DVO in Einklang stehen:

- **Marktbasierter Ansatz (Marktansatz)**, bei dem Preise und andere maßgebliche Informationen genutzt werden, die durch Markttransaktionen entstehen, an denen identische oder ähnliche Vermögenswerte, Verbindlichkeiten oder Gruppen von Vermögenswerten und Verbindlichkeiten beteiligt sind
- **Einkommensbasierter Ansatz (Ertragswertverfahren)**, bei dem künftige Zahlungsströme oder

Aufwendungen und Erträge in einen einzigen aktuellen Betrag umgewandelt werden; der beizulegende Zeitwert spiegelt die gegenwärtigen Markterwartungen hinsichtlich dieser künftigen Beträge wider

- **Kostenbasierter oder auf den aktuellen Wiederbeschaffungskosten basierender Ansatz**, der den Betrag widerspiegelt, der gegenwärtig erforderlich wäre, um die Dienstleistungskapazität eines Vermögenswerts zu ersetzen.

Die alternativen Bewertungsmethoden werden regelmäßig überprüft, um ihre Anwendung stets im Einklang mit den Vorschriften gemäß Solvency II durchzuführen. Die jeweils gewählte Methode liefert erfahrungsgemäß die beste Bewertung. Bewertungsunsicherheiten liegen im Wesentlichen in der Bestimmung zukünftiger Zahlungsströme und der Berücksichtigung von Spreads, in Abhängigkeit von Emittent, Laufzeit und Rating.

In der folgenden Tabelle sind alle finanziellen Posten dargestellt, in denen alternative Bewertungsmethoden bei der Bewertung für Solvabilitätszwecke zur Anwendung kamen:

Vermögenswerte und Verbindlichkeiten	Alternative Bewertungsmethoden
Immobilien (außer Eigennutzung)	einkommensbasierter Ansatz
Anteile an verbundenen Unternehmen einschließlich Beteiligungen	einkommensbasierter Ansatz marktbasierter Ansatz Ansatz gem. Artikel 13 DVO
Aktien (nicht börsennotiert)	marktbasierter Ansatz
Anleihen	marktbasierter Ansatz einkommensbasierter Ansatz
Organismen für gemeinsame Anlagen	einkommensbasierter Ansatz marktbasierter Ansatz
Darlehen und Hypotheken	einkommensbasierter Ansatz
Depotforderungen	einkommensbasierter Ansatz
Forderungen	einkommensbasierter Ansatz
Verbindlichkeiten	einkommensbasierter Ansatz

D.5 Sonstige Angaben

Alle wesentlichen Informationen zu Kapitel D „Bewertung für Solvabilitätszwecke“ sind den vorhergehenden Abschnitten zu entnehmen. Für das Berichtsjahr

hat unsere Gesellschaft keine weiteren wesentlichen Angaben zu machen.

E Kapitalmanagement

E.1 Eigenmittel

Management der Eigenmittel

Die ERGO Vorsorge stellt mit einem aktiven Kapitalmanagement sicher, dass die Eigenmittelausstattung stets angemessen ist. So decken die vorhandenen Eigenmittel den Kapitalbedarf aus den Anforderungen der aufsichtsrechtlichen Anforderungen. Unsere Finanzkraft soll dabei profitable Wachstumsmöglichkeiten eröffnen, aber auch nach großen Schadenergebnissen oder substantziellen Schwankungen unserer Vermögenswerte grundsätzlich gewahrt bleiben. Dabei wollen wir die Anforderungen an die Eigenmittelausstattung jederzeit deutlich erfüllen.

Um diese Ziele zu erreichen, sind die aufsichtsrechtlichen Eigenmittel und Kapitalanforderungen ein wesentlicher Bestandteil unseres jährlichen Planungszyklus. Im Rahmen dieser Planung projizieren wir die verfügbaren Eigenmittel und Kapitalanforderungen

über einen Planungshorizont von zwei Jahren. Grundlage hierfür sind alle wesentlichen Faktoren, vor allem die Entwicklung unserer Kapitalanlagen und IFRS-Deckungsrückstellungen.

Der wesentliche Treiber für den Anstieg der Eigenmittel in den Planjahren ist das stark wachsende Neugeschäft. Gegenläufig wirken der Anstieg der Risikomarge und des latenten Steueraufwands.

Das Gesamtrisikokapital steigt über den Planungszeitraum an. Der Anstieg der Risikokapitalzahlen korrespondiert mit dem Anstieg im Neugeschäft und dem damit einhergehenden Bestandswachstum.

Struktur, Höhe und Qualität der Eigenmittel

Die folgende Tabelle zeigt die Zusammensetzung der Eigenmittel per 31. Dezember 2024:

Basiseigenmittel 2024	Total	Tier 1 nicht gebunden	Tier 1 gebunden	Tier 2	Tier 3
	Tsd. €	Tsd. €	Tsd. €	Tsd. €	Tsd. €
Grundkapital (ohne Abzug eigener Anteile)	5.113	5.113		0	
Auf Grundkapital entfallendes Emissionsagio	583	583		0	
Überschussfonds	459.081	459.081			
Vorzugsaktien	0		0	0	0
Ausgleichsrücklage	687.181	687.181			
Nachrangige Verbindlichkeiten	0		0	0	0
Betrag in Höhe des Werts der latenten Netto-Steueransprüche	0				0
Sonstige, oben nicht aufgeführte Eigenmittelbestandteile, die von der Aufsichtsbehörde als Basiseigenmittel genehmigt wurden	0	0	0	0	0
Gesamtbetrag der Basiseigenmittel nach Abzügen	1.151.958	1.151.958	0	0	0
Anrechnungsfähiger Betrag der Eigenmittel zur Bedeckung des SCR	1.151.958	1.151.958	0	0	0
Anrechnungsfähiger Betrag der Eigenmittel zur Bedeckung des MCR	1.151.958	1.151.958	0	0	

Die folgende Tabelle zeigt die Zusammensetzung der Eigenmittel per 31. Dezember 2023:

Basiseigenmittel 2023	Total	Tier 1 nicht gebunden	Tier 1 gebunden	Tier 2	Tier 3
	Tsd. €	Tsd. €	Tsd. €	Tsd. €	Tsd. €
Grundkapital (ohne Abzug eigener Anteile)	5.113	5.113		0	
Auf Grundkapital entfallendes Emissionsagio	583	583		0	
Überschussfonds	401.778	401.778			
Vorzugsaktien	0		0	0	0
Ausgleichsrücklage	677.408	677.408			
Nachrangige Verbindlichkeiten	0		0	0	0
Betrag in Höhe des Werts der latenten Netto-Steueransprüche	0				0
Sonstige, oben nicht aufgeführte Eigenmittelbestandteile, die von der Aufsichtsbehörde als Basiseigenmittel genehmigt wurden	0	0	0	0	0
Gesamtbetrag der Basiseigenmittel nach Abzügen	1.084.882	1.084.882	0	0	0
Anrechnungsfähiger Betrag der Eigenmittel zur Bedeckung des SCR	1.084.882	1.084.882	0	0	0
Anrechnungsfähiger Betrag der Eigenmittel zur Bedeckung des MCR	1.084.882	1.084.882	0	0	

Zum Bilanzstichtag stellte die ERGO Vorsorge folgende Tier-1-Eigenmittel:

- Eingezahltes Grundkapital (Ordinary share capital) in Höhe von 5.113 (5.113) Tsd. €
- Auf Grundkapital entfallendes Emissionsagio (Share premium account) in Höhe von 583 (583) Tsd. €
- Überschussfonds (Surplus funds) in Höhe von 459.081 (401.778) Tsd. €
- Ausgleichsrücklage (Reconciliation reserve) in Höhe von 687.181 (677.408) Tsd. €

Die Eigenmittel werden entsprechend ihrer Werthaltigkeit in drei Qualitätsklassen unterteilt, wobei Klasse 1 die höchste Werthaltigkeit bedeutet. Die Summe der Eigenmittel der Klasse 1 in Höhe von 1.151.958 (1.084.882) Tsd. € steht vollständig zur Deckung der Solvenzkapitalanforderung zur Verfügung.

Der Überschussfonds zählt im Sinne von § 93 Abs. 1 VAG zu den Tier-1-Eigenmitteln. Der Überschussfonds wird als Barwert der Auszahlungen aus der zum Bewertungsstichtag nicht festgelegten handelsrechtlichen Rückstellung für Beitragsrückerstattung ermittelt. Der Überschussfonds ist 2024 durch eine höhere Zuführung zur RfB gestiegen, was auf positive Geschäftsentwicklungen und eine verbesserte Finanzlage hinweist.

Die als „Ausgleichsrücklage“ bezeichnete Position ergibt sich als Überschuss der Vermögenswerte über die Verbindlichkeiten abzüglich der in der Tabelle ge-

nannten Basiseigenmittelbestandteile. Sie ist im Geschäftsjahr auf 677.408 (537.899) Tsd. € gestiegen. Die wesentlichen Gründe für die Veränderung sind:

- Bestandsentwicklung innerhalb des Geschäftsjahres,
- versicherungstechnisches Neugeschäft aus dem Geschäftsjahr 2024,
- Änderungen bei einzelnen versicherungstechnischen Annahmen und Anpassungen des Bewertungsmodells,
- Veränderungen am Kapitalmarkt, insbesondere der Rückgang der Zinsen,
- Anstieg der Risikomarge und der latenten Steuern sowie saldiert mit erhöhter Gewinnabführung.

Basiseigenmittel werden in die Qualitätsstufe 1 (Tier 1) eingestuft, wenn sie eine hohe Qualität aufweisen und Verluste vollständig aufnehmen. Dies soll es einem Unternehmen ermöglichen, seine Geschäftstätigkeit fortzusetzen.

Daher umfasst Tier 1 nur Eigenmittelpositionen, die im Wesentlichen die Merkmale der dauerhaften Verfügbarkeit und Nachrangigkeit gegenüber allen anderen Verbindlichkeiten im Fall der Liquidation aufweisen. Darüber hinaus sind diese vier Merkmale zu berücksichtigen:

1. ausreichende Dauer bzw. Laufzeit,

2. fehlende Verpflichtungen oder Anreize zur Rückzahlung des Nominalbetrages,
3. keine obligatorischen festen Kosten
4. und keine sonstigen Belastungen.

Tier-1-Eigenmittelposten stellen die höchste Gütekat­egorie dar und dürfen nach § 94 Abs. 1 VAG unbeschränkt zur Bedeckung der Solvabilitätskapitalanfor­derung herangezogen werden.

Tier 2 umfasst Eigenmittelposten, die das Merkmal der Nachrangigkeit gegenüber allen anderen Verbindlichkeiten im Fall der Liquidation unter zusätzlicher Berücksichtigung der oben genannten Merkmale aufweisen.

Tier 3 umfasst alle Eigenmittelpositionen, die die Kriterien der Tier 1 oder 2 nicht erfüllen.

Auf Basis unserer derzeitigen Geschäftsstrategie sehen wir keine Notwendigkeit, Eigenmittel zurückzu­zahlen oder neue Eigenmittel aufzunehmen. Dies könnte sich lediglich bei möglichen größeren Akquisi­tionen als erforderlich erweisen.

Mit unserer alleinigen Eigentümerin, der ERGO Group AG, besteht ein Beherrschungs- und Gewinnabfüh­rungsvertrag. Für das Geschäftsjahr 2024 wurde ein Gewinn in Höhe von 28.800 (23.000) Tsd. € abgeführt, der in der Solvabilitätsübersicht als Verbindlichkeit berücksichtigt wird. Die ERGO Vorsorge führte im Jahr 2024 keine Finanzierungsmaßnahmen durch. Derzeit planen wir auch keine Finanzierungsmaßnahmen für das Jahr 2025.

Struktur, Höhe und Qualität der Eigenmittel

Die folgende Tabelle zeigt die Unterschiede zwischen dem Überschuss in Solvabilitätsübersicht und dem Eigenkapital nach HGB per 31. Dezember 2024 und 2023:

Unterschiede zwischen dem Überschuss in der Solvabilitätsübersicht und dem Eigenkapital nach HGB

	2024	2023
	Tsd. €	Tsd. €
Eigenkapital nach Handelsrecht	123.505	123.505
Gezeichnetes Kapital	5.113	5.113
Nicht eingeforderte ausstehende Einlagen	0	0
Kapitalrücklage	108.796	108.796
Gewinnrücklage	9.596	9.596
Bewertungsdifferenzen	1.028.453	961.378
Immaterielle Vermögenswerte	-1.042	-946
Kapitalanlagen	-63.742	-138.168
Einforderbare Beträge aus Rückversicherungsverträgen	-39.419	-52.004
Versicherungstechnische Rückstellungen	1.582.809	1.600.386
Latente Steuern	-211.208	-213.947
Sonstige Bilanzpositionen (aktivisch)	-247.858	-242.183
Sonstige Bilanzpositionen (passivisch)	8.913	8.240
Überschuss der Vermögenswerte über die Verbindlichkeiten	1.151.958	1.084.882
Anrechnungsfähige Eigenmittel	1.151.958	1.084.882

Die Höhe des Grundkapitals und das darauf entfallene Emissionsagio sind in der HGB-Bilanz und der Solvabilitätsübersicht identisch.

Wesentliche Unterschiede ergeben sich aus den in Kapitel D dieses Berichts ausgeführten Bewertungsunterschieden einzelner Vermögenswerte und Verbindlichkeiten. Diese führen in Summe zu einer deutlichen Abweichung zwischen den Gewinnrücklagen nach HGB und der Ausgleichsrücklage in der Solvabilitätsübersicht. Zu nennen sind hier vor allem

- ein höherer Ansatz bei der Bewertung von Anleihen nach dem Marktpreis in der Solvabilitätsübersicht gegenüber dem Ansatz der Anschaffungskosten in der HGB-Bilanz

- und ein abweichender Ansatz der versicherungstechnischen Rückstellungen in Solvency II gegenüber HGB.

Angaben zu latenten Steuern

Grundlegende Informationen zu latenten Steuern finden sich im Abschnitt D.1 „Vermögenswerte“ unter „Latente Steueransprüche“. An dieser Stelle machen wir Angaben gem. Art. 297 DVO zu latenten Steuern.

Der berechnete Betrag der aktiven latenten Steuern entsprach zum 31. Dezember 2024 dem Betrag der anerkannten aktiven latenten Steuern und betrug 0 Tsd. €. Die passiven latenten Steuern betragen 211.208 Tsd. €. Aufgrund des bestehenden Passivüberhangs bei der ERGO Vorsorge ist die Werthaltigkeit der latenten Steueransprüche nachgewiesen.

E.2 Solvenzkapitalanforderung und Mindestkapitalanforderung

Übersicht der Solvenzkapitalanforderung des Unternehmens und der Mindestkapitalanforderung am Ende des Berichtszeitraums sowie wesentliche Änderungen im Berichtszeitraum

Die aufsichtsrechtlich relevante Berechnung der Solvenzkapitalanforderung (SCR) erfolgt mit der Standardformel, basierend auf den gesetzlichen Vorgaben zu Solvency II. Als Zinsstrukturkurve wurde die von der Europäischen Aufsichtsbehörde für das Versicherungswesen und die betriebliche Altersversorgung

(EIOPA) vorgegebene Zinskurve verwendet. Übergangsmaßnahmen wurden nicht angewendet.

Die folgende Tabelle zeigt die Aufschlüsselung des Betrags der Solvenzkapitalanforderung nach Risikomodulen zu Beginn und am Ende des Berichtszeitraums:⁹

	31.12.2024 Tsd. €	31.12.2023 Tsd. €
Solvenzkapitalanforderung nach Standardformel		
Marktrisikokapital	701.637	587.079
Gegenparteiausfallrisikokapital	23.102	35.590
Lebensversicherungstechnisches Risikokapital	1.382.555	1.273.933
Krankenversicherungstechnisches Risikokapital	429.810	397.727
Nichtlebensversicherungstechnisches Risikokapital	0	0
Diversifikation	-652.697	-588.090
Risikokapital immaterieller Vermögenswerte	0	0
Brutto-Basissolvenzkapitalanforderung	1.884.407	1.706.238
Operationelles Risikokapital	48.303	45.345
Verlustrückstellungen der versicherungstechnischen Rückstellungen	-1.661.668	-1.491.388
Verlustrückstellungen der latenten Steuern	-86.734	-83.263
Solvenzkapitalanforderung (SCR)	184.309	176.933
Mindestkapitalanforderung (MCR)	46.077	44.233

Insgesamt steigt die Basissolvenzkapitalanforderung um 178.169 Tsd. € (10 %). Die größten Treiber sind das Lebens- und Krankenversicherungstechnische sowie das Marktrisiko.

Im Jahr 2024 wurden Modell- bzw. Annahmenänderungen im stochastischen Unternehmensmodell umgesetzt. Die Änderungen wirken sich auf das Risikokapital der Gesellschaft aus und spiegeln sich insbesondere in den Veränderungen des Markt- und versicherungstechnischen Risikos in Leben und Gesundheit wider.

Die Veränderungen der Risiken sind vordergründlich durch den von der Gesellschaft eingeschlagenen Wachstumspfad sowie der Kapitalmarktentwicklung erklärt.

Zur besseren Risikosteuerung schließt unsere Gesellschaft Rückversicherungsverträge ab.

Die Solvenzkapitalanforderung zum 31. Dezember 2024 reduziert sich durch die Verlustrückstellungen latenter Steuern um 86.734 Tsd. € (Vorjahr: 83.263 Tsd. €). Dies resultiert im Wesentlichen aus latenten Steuerverbindlichkeiten, die aus Bewertungsdifferenzen der Wertansätze von Vermögenswerten und Verbindlichkeiten nach HGB und Solvency II resultieren. Dadurch wird die Tatsache berücksichtigt, dass für das jeweils aktuelle Geschäftsjahr im Falle von Verlusten, welche durch die Berechnung der Solvenzkapitalanforderung simuliert werden, keine oder geringere Steuerzahlungen anfallen.

⁹ Gemäß Art. 297 Abs. 2 Buchstabe (a) DVO weisen wir darauf hin, dass die endgültigen Beträge der Solvenzkapitalanforderung und der Mindestkapitalanforderung noch der aufsichtlichen Prüfung unterliegen.

Die Ermittlung der Verlustausgleichsfähigkeit latenter Steuern erfolgt nach Artikel 207 der Delegiertenverordnung 2015/35. Unsere Gesellschaft hat im Geschäftsjahr keine Verlustausgleichsfähigkeit latenter Steuern wegen Rücktrag oder wahrscheinlicher künftiger steuerpflichtiger Gewinne, die gegen etwaige latente Steueransprüche aufgerechnet werden könnten, geltend gemacht.

Im Berichtszeitraum kommt es insgesamt aus den oben genannten Gründen zu einem Anstieg der Solvenzkapitalanforderung um 7.375 Tsd. € (4 %). Zum 31. Dezember 2024 beträgt damit die Solvenzkapitalanforderung 184.309 Tsd. €.

Zur Messung der ökonomischen Risikotragfähigkeit werden die anrechnungsfähigen Eigenmittel in Höhe von 1.151.958 Tsd. € der Solvenzkapitalanforderung in Höhe von 184.309 Tsd. € gegenübergestellt. Zum 31. Dezember 2024 beträgt die Solvenzquote der ERGO Vorsorge Lebensversicherung AG 625 % (Vorjahr: 613 %).

Die Mindestkapitalanforderung wird über einen Faktorsatz berechnet, welcher im Wesentlichen auf Basis der Prämien und versicherungstechnischen Rückstellungen beruht. Gleichzeitig muss das MCR mindestens 25 % und darf höchstens 45 % des SCR betragen.

Zum 31. Dezember 2024 sind folgende Größen in die Berechnungen der Mindestkapitalanforderung eingeflossen:

- Verpflichtungen mit Überschussbeteiligung – künftige Überschussbeteiligungen
- Verpflichtungen aus index- und fondsgebundenen Versicherungen
- Gesamtes Risikokapital für alle Lebens(rück)versicherungsverpflichtungen

Aus den gleichen Gründen wie bei der Solvenzkapitalanforderung kommt es im Berichtszeitraum zu einem Anstieg der Mindestkapitalanforderung von 1.844 Tsd. € (4 %). Die Mindestkapitalanforderung zum 31. Dezember 2024 beträgt damit 46.077 Tsd. €.

Zur Bedeckung der Mindestkapitalanforderung in Höhe von 46.077 Tsd. € stehen Eigenmittel in Höhe von 1.151.958 Tsd. € zur Verfügung, womit sich eine MCR-Bedeckungsquote von 2500 % (Vorjahr: 2453 %) ergibt.

Vereinfachte Berechnungen

Es wurden keine vereinfachten Berechnungen gemäß Kapitel III Abschnitt 6 der Delegierten Verordnung (EU) 2015/35 vorgenommen.

Unsere Gesellschaft verwendet keine unternehmensspezifischen Parameter gemäß Artikel 104 Absatz 7 der Richtlinie 2009/138/EG.

Unsere Gesellschaft hat weder einen Kapitalaufschlag noch unternehmensspezifische Parameter gemäß Artikel 110 der Richtlinie 2009/138/EG angewendet.

E.3 Verwendung des durationsbasierten Untermoduls Aktienrisiko bei der Berechnung der Solvenzkapitalanforderung

Der deutsche Gesetzgeber hat keinen Gebrauch von der Option gemacht, die Verwendung eines durationsbasierten Submoduls Aktienrisiko zuzulassen. Folglich wendet unsere Gesellschaft das durationsbasierte Untermodul Aktienrisiko nicht an.

E.4 Unterschiede zwischen der Standardformel und etwa verwendeten internen Modellen

Als Einzelunternehmen bewerten wir unsere Risiken mithilfe der Standardformel. Eine Erläuterung der Unterschiede entfällt somit.

E.5 Nichteinhaltung der Mindestkapitalanforderung und Nichteinhaltung der Solvenzkapitalanforderung

Wir hielten im Berichtszeitraum sowohl die Mindestkapitalanforderung als auch die Solvenzkapitalanforderung ein.

E.6 Sonstige Angaben

Alle wesentlichen Informationen zu Kapitel „E Kapitalmanagement“ sind den vorhergehenden Abschnitten zu entnehmen. Für das Berichtsjahr hat unsere Gesellschaft keine weiteren wesentlichen Angaben zu machen.

Anhang

Abkürzungsverzeichnis

AG	Aktiengesellschaft		Berichtsformular
AktG	Aktiengesetz	RechVersV	Verordnung über die Rechnungslegung von Versicherungsunternehmen
BaFin	Bundesanstalt für Finanzdienstleistungsaufsicht, Bonn	RfB	Rückstellung für Beitragsrückerstattung
bAV	Betriebliche Altersvorsorge	RIC	ERGO Reputation and Integrity Committee
CCO	Chief Compliance Officer	RLTM	Risk Limit and Trigger Manual
CEO	Chief Executive Officer	RMF	Risikomanagement-Funktion
CFO	Chief Financial Officer	RSR	Regular Supervisory Report
CRO	Chief Risk Officer		Regelmäßiger aufsichtlicher Bericht
DAX	Deutscher Aktienindex	SII	Solvency II
DAV	Deutsche Aktuarvereinigung	SCR	Solvency Capital Requirement
DeckRV	Deckrückstellungsverordnung		Solvenzkapitalanforderung
DVO	Delegierte Verordnung	SFCR	Solvency and Financial Condition Report
EIOPA	European Insurance and Occupational Pensions Authority (Europäische Aufsichtsbehörde für das Versicherungswesen und die betriebliche Altersversorgung)		Bericht über Solvabilität und Finanzlage
EU	Europäische Union	SUM	Stochastisches Unternehmensmodell
GDV	Gesamtverband der Deutschen Versicherungswirtschaft e.V., Berlin	SLT	Similar to Life Techniques
GmbH	Gesellschaft mit beschränkter Haftung		Tarife nach Art der Lebensversicherung
HGB	Handelsgesetzbuch	VAG	Versicherungsaufsichtsgesetz
IAS	International Accounting Standards	VAIT	Versicherungsaufsichtlichen Anforderungen an die IT
IFRS	International Financial Reporting Standards	vt.	versicherungstechnisch
IKS	Internes Kontrollsystem	VMF	Versicherungsmathematische Funktion
IRM	Integriertes Risikomanagement	ZZR	Zinszusatzreserve
IT	Informationstechnologie		
KfW	Kreditanstalt für Wiederaufbau		
KG	Kommanditgesellschaft		
KSM	Kurzfristige Safety Margin		
Ltd	Limited		
MCR	Minimum Capital Requirement		
	Mindestkapitalanforderung		
MEAG	MEAG MUNICH ERGO AssetManagement GmbH, München		
MSM	Mittelfristige Safety Margin		
Non-SLT	Non similar to life techniques		
	Tarife nach Art der Nichtlebensversicherung		
OGA	Organismen für gemeinsame Anlagen		
ORCS	Operational Risk Control System		
ORSA	Own Risk and Solvency Assessment		
QRT	Quantitative Reporting Templates		

Quantitative Reporting Templates (QRT) für das Berichtsjahr 2024

Dieser Anhang enthält die folgenden für unsere Gesellschaft relevanten QRT gemäß Art. 4 der Durchführungsverordnung (EU) 2015 / 2452 der Kommission vom 2. Dezember 2015:

S.02.01.02 (Bilanz)

S.04.05.21 (Prämien, Forderungen, Aufwendungen nach Ländern)

S.05.01.02 (Prämien, Forderungen, Aufwendungen nach Geschäftsbereichen)

S.12.01.02 (Versicherungstechnische Rückstellungen in der Lebensversicherung und in der nach Art der Lebensversicherung betriebenen Krankenversicherung)

S.23.01.01 (Eigenmittel)

S.25.01.21 (Solvenzkapitalanforderung – für Unternehmen, die die Standardformel verwenden)

S.28.01.01 (Mindestkapitalanforderung – nur Lebensversicherungs- oder nur Nichtlebensversicherungs- oder Rückversicherungstätigkeit)

S.02.01.02

Bilanz		Solvabilität-II- Wert Tsd. €
Vermögenswerte		C0010
Immaterielle Vermögenswerte	R0030	0
Latente Steueransprüche	R0040	0
Überschuss bei den Altersversorgungsleistungen	R0050	0
Immobilien, Sachanlagen und Vorräte für den Eigenbedarf	R0060	19
Anlagen (außer Vermögenswerten für indexgebundene und fondsgebundene Verträge)	R0070	4.249.006
Immobilien (außer zur Eigennutzung)	R0080	13.024
Anteile an verbundenen Unternehmen, einschließlich Beteiligungen	R0090	272.195
Aktien	R0100	4.052
Aktien – notiert	R0110	0
Aktien – nicht notiert	R0120	4.052
Anleihen	R0130	2.093.193
Staatsanleihen	R0140	959.318
Unternehmensanleihen	R0150	1.106.238
Strukturierte Schuldtitel	R0160	27.637
Besicherte Wertpapiere	R0170	0
Organismen für gemeinsame Anlagen	R0180	1.689.569
Derivate	R0190	2.747
Einlagen außer Zahlungsmitteläquivalenten	R0200	174.227
Sonstige Anlagen	R0210	0
Vermögenswerte für index- und fondsgebundene Verträge	R0220	3.005.821
Darlehen und Hypotheken	R0230	425.973
Policendarlehen	R0240	9.094
Darlehen und Hypotheken an Privatpersonen	R0250	0
Sonstige Darlehen und Hypotheken	R0260	416.879
Einforderbare Beträge aus Rückversicherungsverträgen von:	R0270	41.501
Nichtlebensversicherungen und nach Art der Nichtlebensversicherung betriebenen Krankenversicherungen	R0280	0
Nichtlebensversicherungen außer Krankenversicherungen	R0290	0
nach Art der Nichtlebensversicherung betriebenen Krankenversicherungen	R0300	0
Lebensversicherungen und nach Art der Lebensversicherung betriebenen Krankenversicherungen außer Krankenversicherungen und fonds- und indexgebundenen Versicherungen	R0310	19.732
nach Art der Lebensversicherung betriebenen Krankenversicherungen	R0320	3.728
Lebensversicherungen außer Krankenversicherungen und fonds- und indexgebundenen Versicherungen	R0330	16.004
Lebensversicherungen, fonds- und indexgebunden	R0340	21.770
Depotforderungen	R0350	3.234
Forderungen gegenüber Versicherungen und Vermittlern	R0360	11.634
Forderungen gegenüber Rückversicherern	R0370	6.154
Forderungen (Handel, nicht Versicherung)	R0380	54.624
Eigene Anteile (direkt gehalten)	R0390	0
In Bezug auf Eigenmittelbestandteile fällige Beträge oder ursprünglich eingeforderte, aber noch nicht eingezahlte Mittel	R0400	0
Zahlungsmittel und Zahlungsmitteläquivalente	R0410	11.963
Sonstige nicht an anderer Stelle ausgewiesene Vermögenswerte	R0420	13.484
Vermögenswerte insgesamt	R0500	7.823.412

Bilanz		Solvabilität-II- Wert Tsd. €
Verbindlichkeiten		C0010
Versicherungstechnische Rückstellungen – Nichtlebensversicherung	R0510	0
Versicherungstechnische Rückstellungen – Nichtlebensversicherung (außer Krankenversicherung)	R0520	0
Versicherungstechnische Rückstellungen als Ganzes berechnet	R0530	0
Bester Schätzwert	R0540	0
Risikomarge	R0550	0
Versicherungstechnische Rückstellungen – Krankenversicherung (nach Art der Nichtlebensversicherung)	R0560	0
Versicherungstechnische Rückstellungen als Ganzes berechnet	R0570	0
Bester Schätzwert	R0580	0
Risikomarge	R0590	0
Versicherungstechnische Rückstellungen – Lebensversicherung (außer fonds- und indexgebundenen Versicherungen)	R0600	3.991.179
Versicherungstechnische Rückstellungen – Krankenversicherung (nach Art der Lebensversicherung)	R0610	-266.797
Versicherungstechnische Rückstellungen als Ganzes berechnet	R0620	0
Bester Schätzwert	R0630	-289.877
Risikomarge	R0640	23.079
Versicherungstechnische Rückstellungen – Lebensversicherung (außer Krankenversicherungen und fonds- und indexgebundenen Versicherungen)	R0650	4.257.976
Versicherungstechnische Rückstellungen als Ganzes berechnet	R0660	0
Bester Schätzwert	R0670	4.160.765
Risikomarge	R0680	97.211
Versicherungstechnische Rückstellungen – fonds- und indexgebundene Versicherungen	R0690	2.265.464
Versicherungstechnische Rückstellungen als Ganzes berechnet	R0700	0
Bester Schätzwert	R0710	2.223.635
Risikomarge	R0720	41.829
Eventualverbindlichkeiten	R0740	31
Andere Rückstellungen als versicherungstechnische Rückstellungen	R0750	1.939
Rentenzahlungsverpflichtungen	R0760	10.835
Depotverbindlichkeiten	R0770	59.898
Latente Steuerschulden	R0780	211.208
Derivate	R0790	9.269
Verbindlichkeiten gegenüber Kreditinstituten	R0800	81
Finanzielle Verbindlichkeiten außer Verbindlichkeiten gegenüber Kreditinstituten	R0810	0
Verbindlichkeiten gegenüber Versicherungen und Vermittlern	R0820	31.781
Verbindlichkeiten gegenüber Rückversicherern	R0830	0
Verbindlichkeiten (Handel, nicht Versicherung)	R0840	89.771
Nachrangige Verbindlichkeiten	R0850	0
Nicht in den Basiseigenmitteln aufgeführte nachrangige Verbindlichkeiten	R0860	0
In den Basiseigenmitteln aufgeführte nachrangige Verbindlichkeiten	R0870	0
Sonstige nicht an anderer Stelle ausgewiesene Verbindlichkeiten	R0880	0
Verbindlichkeiten insgesamt	R0900	6.671.455
Überschuss der Vermögenswerte über die Verbindlichkeiten	R1000	1.151.958

S.04.05.21

Prämien, Forderungen und Aufwendungen nach Ländern (Nichtlebensversicherungs- und -rückversicherungsverpflichtungen)	Herkunftsland	Wichtigste fünf Länder: (nach gebuchten Bruttoprämien) – Nichtlebensversicherungsverpflichtungen					
		Tsd. €	Tsd. €	Tsd. €	Tsd. €	Tsd. €	Tsd. €
		R0010	C0010	C0020	C0020	C0020	C0020
Gebuchte Prämien – brutto							
Gebuchte Bruttobeiträge (Direktversicherungsgeschäft)	R0020	0	0	0	0	0	0
Gebuchte Bruttobeiträge (proportionale Rückversicherung)	R0021	0	0	0	0	0	0
Gebuchte Bruttobeiträge (nichtproportionale Rückversicherung)	R0022	0	0	0	0	0	0
Verdiente Prämien – brutto							
Verdiente Bruttobeiträge (Direktversicherungsgeschäft)	R0030	0	0	0	0	0	0
Verdiente Bruttobeiträge (proportionale Rückversicherung)	R0031	0	0	0	0	0	0
Verdiente Bruttobeiträge (nichtproportionale Rückversicherung)	R0032	0	0	0	0	0	0
Aufwendungen für Versicherungsfälle – brutto							
Aufwendungen für Versicherungsfälle (Direktversicherungsgeschäft)	R0040	0	0	0	0	0	0
Aufwendungen für Versicherungsfälle (proportionale Rückversicherung)	R0041	0	0	0	0	0	0
Aufwendungen für Versicherungsfälle (nichtproportionale Rückversicherung)	R0042	0	0	0	0	0	0
Angefallene Aufwendungen – brutto							
Angefallene Brutto-Aufwendungen (Direktversicherungsgeschäft)	R0050	0	0	0	0	0	0
Angefallene Brutto-Aufwendungen (proportionale Rückversicherung)	R0051	0	0	0	0	0	0
Angefallene Brutto-Aufwendungen (nichtproportionale Rückversicherung)	R0052	0	0	0	0	0	0

Prämien, Forderungen und Aufwendungen nach Ländern (Lebensversicherungs- und -rückversicherungsverpflichtungen)	Herkunftsland	Wichtigste fünf Länder: (nach gebuchten Bruttoprämien) – Lebensversicherungsverpflichtungen					
		Tsd. €	Tsd. €	Tsd. €	Tsd. €	Tsd. €	Tsd. €
		R1010	C0030	C0040	C0040	C0040	C0040
Gebuchte Bruttobeiträge	R1020	1.274.213	0	0	0	0	0
Verdiente Bruttobeiträge	R1030	1.274.213	0	0	0	0	0
Aufwendungen für Versicherungsfälle	R1040	504.577	0	0	0	0	0
Angefallene Brutto-Aufwendungen	R1050	201.710	0	0	0	0	0

S.05.01.02

Prämien, Forderungen und Aufwendungen nach Geschäftsbereichen		Geschäftsbereich für: Nichtlebensversicherungs- und Rückversicherungsverpflichtungen (Direktversicherungsgeschäft und in Rückdeckung übernommenes proportionales Geschäft)						
		Krankheitskostenversicherung	Einkommensersatzversicherung	Arbeitsunfallversicherung	Kraftfahrzeughaftpflichtversicherung	Sonstige Kraftfahrtversicherung	See-, Luftfahrt- und Transportversicherung	Feuer- und andere Sachversicherungen
		Tsd. € C0010	Tsd. € C0020	Tsd. € C0030	Tsd. € C0040	Tsd. € C0050	Tsd. € C0060	Tsd. € C0070
Gebuchte Prämien								
Brutto – Direktversicherungsgeschäft	R0110	0	0	0	0	0	0	0
Brutto – in Rückdeckung übernommenes proportionales Geschäft	R0120	0	0	0	0	0	0	0
Brutto – in Rückdeckung übernommenes nicht-proportionales Geschäft	R0130							
Anteil der Rückversicherer	R0140	0	0	0	0	0	0	0
Netto	R0200	0	0	0	0	0	0	0
Verdiente Prämien								
Brutto – Direktversicherungsgeschäft	R0210	0	0	0	0	0	0	0
Brutto – in Rückdeckung übernommenes proportionales Geschäft	R0220	0	0	0	0	0	0	0
Brutto – in Rückdeckung übernommenes nicht-proportionales Geschäft	R0230							
Anteil der Rückversicherer	R0240	0	0	0	0	0	0	0
Netto	R0300	0	0	0	0	0	0	0
Aufwendungen für Versicherungsfälle								
Brutto – Direktversicherungsgeschäft	R0310	0	0	0	0	0	0	0
Brutto – in Rückdeckung übernommenes proportionales Geschäft	R0320	0	0	0	0	0	0	0
Brutto – in Rückdeckung übernommenes nicht-proportionales Geschäft	R0330							
Anteil der Rückversicherer	R0340	0	0	0	0	0	0	0
Netto	R0400	0	0	0	0	0	0	0
Angefallene Aufwendungen	R0550	0	0	0	0	0	0	0
Bilanz – Sonstige versicherungs-technische Aufwendungen / Einnahmen	R1200							
Gesamtaufwendungen	R1300							

Geschäftsbereich für: Nichtlebensversicherungs- und Rückversicherungsverpflichtungen (Direktversicherungsgeschäft und in Rückdeckung übernommenes proportionales Geschäft)					Geschäftsbereich für: in Rückdeckung übernommenes nichtproportionales Ge- schäft				Gesamt
Allgemeine Haftpflicht- versicher- ung	Kredit- und Kautions- versicher- ung	Rechts- schutzver- sicherung	Beistand	Verschie- dene finanzielle Verluste	Krankheit	Unfall	See, Luftfahrt und Transport	Sach	
Tsd. € C0080	Tsd. € C0090	Tsd. € C0100	Tsd. € C0110	Tsd. € C0120	Tsd. € C0130	Tsd. € C0140	Tsd. € C0150	Tsd. € C0160	Tsd. € C0200
0	0	0	0	0					0
0	0	0	0	0					0
0	0	0	0	0	0	0	0	0	0
0	0	0	0	0	0	0	0	0	0
0	0	0	0	0	0	0	0	0	0
0	0	0	0	0					0
0	0	0	0	0					0
0	0	0	0	0	0	0	0	0	0
0	0	0	0	0	0	0	0	0	0
0	0	0	0	0	0	0	0	0	0
0	0	0	0	0					0
0	0	0	0	0					0
0	0	0	0	0	0	0	0	0	0
0	0	0	0	0	0	0	0	0	0
0	0	0	0	0	0	0	0	0	0
0	0	0	0	0					0
0	0	0	0	0					0
0	0	0	0	0	0	0	0	0	0
0	0	0	0	0	0	0	0	0	0
0	0	0	0	0	0	0	0	0	0
0	0	0	0	0					0
0	0	0	0	0					0
0	0	0	0	0	0	0	0	0	0
0	0	0	0	0	0	0	0	0	0
0	0	0	0	0	0	0	0	0	0
0	0	0	0	0					0
0	0	0	0	0					0
0	0	0	0	0	0	0	0	0	0
0	0	0	0	0	0	0	0	0	0
0	0	0	0	0	0	0	0	0	0
0	0	0	0	0					0
0	0	0	0	0					0
0	0	0	0	0	0	0	0	0	0
0	0	0	0	0	0	0	0	0	0
0	0	0	0	0	0	0	0	0	0
0	0	0	0	0					0
0	0	0	0	0					0
0	0	0	0	0	0	0	0	0	0
0	0	0	0	0	0	0	0	0	0
0	0	0	0	0	0	0	0	0	0
0	0	0	0	0					0
0	0	0	0	0					0
0	0	0	0	0	0	0	0	0	0
0	0	0	0	0	0	0	0	0	0
0	0	0	0	0	0	0	0	0	0
0	0	0	0	0					0
0	0	0	0	0					0
0	0	0	0	0	0	0	0	0	0
0	0	0	0	0	0	0	0	0	0
0	0	0	0	0	0	0	0	0	0
0	0	0	0	0					0
0	0	0	0	0					0
0	0	0	0	0	0	0	0	0	0
0	0	0	0	0	0	0	0	0	0
0	0	0	0	0	0	0	0	0	0
0	0	0	0	0					0
0	0	0	0	0					0
0	0	0	0	0	0	0	0	0	0
0	0	0	0	0	0	0	0	0	0
0	0	0	0	0	0	0	0	0	0
0	0	0	0	0					0
0	0	0	0	0					0
0	0	0	0	0	0	0	0	0	0
0	0	0	0	0	0	0	0	0	0
0	0	0	0	0	0	0	0	0	0
0	0	0	0	0					0
0	0	0	0	0					0
0	0	0	0	0	0	0	0	0	0
0	0	0	0	0	0	0	0	0	0
0	0	0	0	0	0	0	0	0	0
0	0	0	0	0					0
0	0	0	0	0					0
0	0	0	0	0	0	0	0	0	0
0	0	0	0	0	0	0	0	0	0
0	0	0	0	0	0	0	0	0	0
0	0	0	0	0					0
0	0	0	0	0					0
0	0	0	0	0	0	0	0	0	0
0	0	0	0	0	0	0	0	0	0
0	0	0	0	0	0	0	0	0	0
0	0	0	0	0					0
0	0	0	0	0					0
0	0	0	0	0	0	0	0	0	0
0	0	0	0	0	0	0	0	0	0
0	0	0	0	0	0	0	0	0	0
0	0	0	0	0					0
0	0	0	0	0					0
0	0	0	0	0	0	0	0	0	0
0	0	0	0	0	0	0	0	0	0
0	0	0	0	0	0	0	0	0	0
0	0	0	0	0					0
0	0	0	0	0					0
0	0	0	0	0	0	0	0	0	0
0	0	0	0	0	0	0	0	0	0
0	0	0	0	0	0	0	0	0	0
0	0	0	0	0					0
0	0	0	0	0					0
0	0	0	0	0	0	0	0	0	0
0	0	0	0	0	0	0	0	0	0
0	0	0	0	0	0	0	0	0	0
0	0	0	0	0					0
0	0	0	0	0					0
0	0	0	0	0	0	0	0	0	0
0	0	0	0	0	0	0	0	0	0
0	0	0	0	0	0	0	0	0	0
0	0	0	0	0					0
0	0	0	0	0					0
0	0	0	0	0	0	0	0	0	0
0	0	0	0	0	0	0	0	0	0
0	0	0	0	0	0	0	0	0	0
0	0	0	0	0					0
0	0	0	0	0					0
0	0	0	0	0	0	0	0	0	0
0	0	0	0	0	0	0	0	0	0
0	0	0	0	0	0	0	0	0	0
0	0	0	0	0					0
0	0	0	0	0					0
0	0	0	0	0	0	0	0	0	0
0	0	0	0	0	0	0	0	0	0
0	0	0	0	0	0	0	0	0	0
0	0	0	0	0					0
0	0	0	0	0					0
0	0	0	0	0	0	0	0	0	0
0	0	0	0	0	0	0	0	0	0
0	0	0	0	0	0	0	0	0	0
0	0	0	0	0					0
0	0	0	0	0					0
0	0	0	0	0	0	0	0	0	0
0	0	0	0	0	0	0	0	0	0
0	0	0	0	0	0	0	0	0	0
0	0	0	0	0					0
0	0	0	0	0					0
0	0	0	0	0	0	0	0	0	0
0	0	0	0	0	0	0	0	0	0
0	0	0	0	0	0	0	0	0	0
0	0	0	0	0					0
0	0	0	0	0					0
0	0	0	0	0	0	0	0	0	0
0	0	0	0	0	0	0	0	0	0
0	0	0	0	0	0	0	0	0	0
0	0	0	0	0					0
0	0	0	0	0					0
0	0	0	0	0	0	0	0	0	0
0	0	0	0	0	0	0	0	0	0
0	0	0	0	0	0	0	0	0	0
0	0	0	0	0					0
0	0	0	0	0					0
0	0	0	0	0	0	0	0	0	0
0	0	0	0	0	0	0	0	0	0
0	0	0	0	0	0	0	0	0	0
0	0	0	0	0					0
0	0	0	0	0					0
0	0	0	0	0	0	0	0	0	0
0	0	0	0	0	0	0	0	0	0
0	0	0	0	0	0	0	0	0	0
0	0	0	0	0					0
0	0	0	0	0					0
0	0	0	0	0	0	0	0	0	0
0	0	0	0	0	0	0	0	0	0
0	0	0	0	0	0	0	0	0	0
0	0	0	0	0					0
0	0	0	0	0					0
0	0	0	0	0	0	0	0	0	0
0	0	0	0	0	0	0	0	0	0
0	0	0	0	0	0	0	0	0	0
0	0	0	0	0					0
0	0	0	0	0					0
</									

Prämien, Forderungen und Aufwendungen nach Geschäftsbereichen		Geschäftsbereich für: Lebensversicherungsverpflichtungen		
		Krankenversicherung	Versicherung mit Überschuss- beteiligung	Index- und fonds- gebundene Ver- sicherung
		Tsd. € C0210	Tsd. € C0220	Tsd. € C0230
Gebuchte Prämien				
Brutto	R1410	143.563	728.545	400.925
Anteil der Rückversicherer	R1420	4.445	7.731	2.435
Netto	R1500	139.118	720.814	398.490
Verdiente Prämien				
Brutto	R1510	143.563	728.545	400.925
Anteil der Rückversicherer	R1520	4.445	7.731	2.435
Netto	R1600	139.118	720.814	398.490
Aufwendungen für Versicherungsfälle				
Brutto	R1610	12.245	317.794	174.340
Anteil der Rückversicherer	R1620	1.947	2.633	817
Netto	R1700	10.299	315.162	173.523
Angefallene Aufwendungen	R1900	34.946	112.679	49.956
Bilanz – Sonstige versicherungstechnische Aufwendungen / Einnahmen	R2500			
Gesamtaufwendungen	R2600			
Gesamtbetrag Rückkäufe	R2700	603	66.652	111.547

			Lebensrückversicherungsverpflichtungen		Gesamt
Sonstige Lebensversicherung	Renten aus Nichtlebensversicherungsverträgen und im Zusammenhang mit Krankenversicherungsverpflichtungen	Renten aus Nichtlebensversicherungsverträgen und im Zusammenhang mit anderen Versicherungsverpflichtungen (mit Ausnahme von Krankenversicherungsverpflichtungen)	Krankenrückversicherung	Lebensrückversicherung	
Tsd. € C0240	Tsd. € C0250	Tsd. € C0260	Tsd. € C0270	Tsd. € C0280	Tsd. € C0300
964	0	0	0	216	1.274.213
0	0	0	0	0	14.611
964	0	0	0	216	1.259.603
964	0	0	0	216	1.274.213
0	0	0	0	0	14.611
964	0	0	0	216	1.259.603
63	0	0	0	134	504.577
0	0	0	0	0	5.396
63	0	0	0	134	499.181
299	0	0	0	0	197.881
					45.923
					243.803
0	0	0	0	0	178.802

S.12.01.02

Versicherungstechnische Rückstellungen in der Lebensversicherung und in der nach Art der Lebensversicherung betriebenen Krankenversicherung		Versicherung mit Index- und fondsgebundene Überschussbeteiligung		Sonstige Lebensversicherung				
		Tsd. € C0020	Tsd. € C0030	Tsd. € C0040	Tsd. € C0050	Tsd. € C0060	Tsd. € C0070	Tsd. € C0080
Versicherungstechnische Rückstellungen als Ganzes berechnet	R0010	0	0			0		
Gesamthöhe der einforderebaren Beträge aus Rückversicherungsverträgen/ gegenüber Zweckgesellschaften und Finanzrückversicherungen nach der Anpassung für erwartete Verluste aufgrund von Gegenparteiausfällen bei versicherungstechnischen Rückstellungen als Ganzes berechnet	R0020	0	0			0		
Versicherungstechnische Rückstellungen berechnet als Summe aus bestem Schätzwert und Risikomarge								
Bester Schätzwert	R0030	4.157.859		0	2.223.635		0	0
Gesamthöhe der einforderebaren Beträge aus Rückversicherungsverträgen/ gegenüber Zweckgesellschaften und Finanzrückversicherungen nach der Anpassung für erwartete Verluste aufgrund von Gegenparteiausfällen	R0080	16.004		0	21.770		0	0
Bester Schätzwert abzüglich der einforderebaren Beträge aus Rückversicherungsverträgen/ gegenüber Zweckgesellschaften und Finanzrückversicherungen – gesamt	R0090	4.141.855		0	2.201.865		0	0
Risikomarge	R0100	97.148	41.829			0		
Versicherungstechnische Rückstellungen – gesamt	R0200	4.255.008	2.265.464			0		

Renten aus Nichtlebensversicherungsverträgen und im Zusammenhang	In Rückdeckung übernommenes Geschäft	Gesamt (Lebensversicherung außer Krankenversicherung, einschl. fondsgebundenes Geschäft)	Krankenversicherung (Direktversicherungsgeschäft)		Renten aus Nichtlebensversicherungsverträgen und im Zusammenhang mit Krankenversicherungsverpflichtungen	Krankenrückversicherung (in Rückdeckung über nommenes Geschäft)	Gesamt (Krankenversicherung nach Art der Lebensversicherung)	
			Verträge ohne Optionen und Garantien	Verträge mit Optionen oder Garantien				
mit anderen Versicherungsverpflichtungen (mit Ausnahme von Krankenversicherungsverpflichtungen)								
Tsd. €	Tsd. €	Tsd. €	Tsd. €	Tsd. €	Tsd. €	Tsd. €	Tsd. €	
C0090	C0100	C0150	C0160	C0170	C0180	C0190	C0200	C0210
0	0	0	0			0	0	0
0	0	0	0			0	0	0
0	2.906	6.384.400		0	-289.877	0	0	-289.877
0	0	37.774		-358	4.086	0	0	3.728
0	2.906	6.346.626		358	-293.963	0	0	-293.604
0	62	139.040	23.079			0	0	23.079
0	2.969	6.523.440	-266.797			0	0	-266.797

S.23.01.01

Eigenmittel		Gesamt	Tier 1 – nicht ge- bunden	Tier 1 – gebunden	Tier 2	Tier 3
		Tsd. € C0010	Tsd. € C0020	Tsd. € C0030	Tsd. € C0040	Tsd. € C0050
Basiseigenmittel vor Abzug von Beteiligungen an anderen Finanzbranchen im Sinne von Artikel 68 der Delegierten Verordnung (EU) 2015/35						
Grundkapital (ohne Abzug eigener Anteile)	R0010	5.113	5.113		0	
Auf Grundkapital entfallendes Emissionsagio	R0030	583	583		0	
Gründungsstock, Mitgliederbeiträge oder entsprechender Basiseigenmittelbestandteil bei Versicherungsvereinen auf Gegenseitigkeit und diesen ähnlichen Unternehmen	R0040	0	0		0	
Nachrangige Mitgliederkonten von Versicherungsvereinen auf Gegenseitigkeit	R0050	0		0	0	0
Überschussfonds	R0070	459.081	459.081			
Vorzugsaktien	R0090	0		0	0	0
Auf Vorzugsaktien entfallendes Emissionsagio	R0110	0		0	0	0
Ausgleichsrücklage	R0130	687.181	687.181			
Nachrangige Verbindlichkeiten	R0140	0		0	0	0
Betrag in Höhe des Werts der latenten Netto-Steueransprüche	R0160	0				0
Sonstige, oben nicht aufgeführte Eigenmittelbestandteile, die von der Aufsichtsbehörde als Basiseigenmittel genehmigt wurden	R0180	0	0	0	0	0
Im Jahresabschluss ausgewiesene Eigenmittel, die nicht in die Ausgleichsrücklage eingehen und die die Kriterien für die Einstufung als Solvabilität-II-Eigenmittel nicht erfüllen						
Im Jahresabschluss ausgewiesene Eigenmittel, die nicht in die Ausgleichsrücklage eingehen und die die Kriterien für die Einstufung als Solvabilität-II-Eigenmittel nicht erfüllen	R0220	0				
Abzüge						
Abzüge für Beteiligungen an Finanz- und Kreditinstituten	R0230	0	0	0	0	0
Gesamtbetrag der Basiseigenmittel nach Abzügen	R0290	1.151.958	1.151.958	0	0	0
Ergänzende Eigenmittel						
Nicht eingezahltes und nicht eingefordertes Grundkapital, das auf Verlangen eingefordert werden kann	R0300	0			0	
Gründungsstock, Mitgliederbeiträge oder entsprechender Basiseigenmittelbestandteil bei Versicherungsvereinen auf Gegenseitigkeit und diesen ähnlichen Unternehmen, die nicht eingezahlt und nicht eingefordert wurden, aber auf Verlangen eingefordert werden können	R0310	0			0	
Nicht eingezahlte und nicht eingeforderte Vorzugsaktien, die auf Verlangen eingefordert werden können	R0320	0			0	0
Eine rechtsverbindliche Verpflichtung, auf Verlangen nachrangige Verbindlichkeiten zu zeichnen und zu begleichen	R0330	0			0	0
Kreditbriefe und Garantien gemäß Artikel 96 Absatz 2 der Richtlinie 2009/138/EG	R0340	0			0	
Andere Kreditbriefe und Garantien als solche nach Artikel 96 Absatz 2 der Richtlinie 2009/138/EG	R0350	0			0	0
Aufforderungen an die Mitglieder zur Nachzahlung gemäß Artikel 96 Absatz 3 Unterabsatz 1 der Richtlinie 2009/138/EG	R0360	0			0	
Aufforderungen an die Mitglieder zur Nachzahlung – andere als solche gemäß Artikel 96 Absatz 3 Unterabsatz 1 der Richtlinie 2009/138/EG	R0370	0			0	0
Sonstige ergänzende Eigenmittel	R0390	0			0	0
Ergänzende Eigenmittel gesamt	R0400	0			0	0

Eigenmittel		Gesamt	Tier 1 – nicht gebunden	Tier 1 – gebunden	Tier 2	Tier 3
		Tsd. €	Tsd. €	Tsd. €	Tsd. €	Tsd. €
		C0010	C0020	C0030	C0040	C0050
Zur Verfügung stehende und anrechnungsfähige Eigenmittel						
Gesamtbetrag der zur Erfüllung der SCR zur Verfügung stehenden Eigenmittel	R0500	1.151.958	1.151.958	0	0	0
Gesamtbetrag der zur Erfüllung der MCR zur Verfügung stehenden Eigenmittel	R0510	1.151.958	1.151.958	0	0	
Gesamtbetrag der zur Erfüllung der SCR anrechnungsfähigen Eigenmittel	R0540	1.151.958	1.151.958	0	0	0
Gesamtbetrag der zur Erfüllung der MCR anrechnungsfähigen Eigenmittel	R0550	1.151.958	1.151.958	0	0	
SCR	R0580	184.309				
MCR	R0600	46.077				
Verhältnis von anrechnungsfähigen Eigenmitteln zur SCR	R0620	625%				
Verhältnis von anrechnungsfähigen Eigenmitteln zur MCR	R0640	2500%				
C0060						
Ausgleichsrücklage						
Überschuss der Vermögenswerte über die Verbindlichkeiten	R0700	1.151.958				
Eigene Anteile (direkt und indirekt gehalten)	R0710	0				
Vorhersehbare Dividenden, Ausschüttungen und Entgelte	R0720	0				
Sonstige Basiseigenmittelbestandteile	R0730	464.776				
Anpassung für gebundene Eigenmittelbestandteile in Matching-Adjustment-Portfolios und Sonderverbänden	R0740	0				
Ausgleichsrücklage	R0760	687.181				
Erwartete Gewinne						
Bei künftigen Prämien einkalkulierter erwarteter Gewinn (EPIFP) – Lebensversicherung	R0770	291.982				
Bei künftigen Prämien einkalkulierter erwarteter Gewinn (EPIFP) – Nichtlebensversicherung	R0780	0				
Gesamtbetrag des bei künftigen Prämien einkalkulierten erwarteten Gewinns (EPIFP)	R0790	291.982				

S.25.01.21

Solvenzkapitalanforderung – für Unternehmen, die die Standardformel verwenden		Brutto-	USP	Vereinfachungen
		Solvenzkapitalanforderung		
		Tsd. €	Tsd. €	Tsd. €
		C0110	C0090	C0120
Marktrisiko	R0010	701.637		0
Gegenparteiausfallrisiko	R0020	23.102		
Lebensversicherungstechnisches Risiko	R0030	1.382.555	Increase in the amount of annuity benefits	0
Krankenversicherungstechnisches Risiko	R0040	429.810	Increase in the amount of annuity benefits	0
Nichtlebensversicherungstechnisches Risiko	R0050	0	0	0
Diversifikation	R0060	-652.697		
Risiko immaterieller Vermögenswerte	R0070	0		
Basissolvenzkapitalanforderung	R0100	1.884.407		
Berechnung der Solvenzkapitalanforderung		C0100		
Operationelles Risiko	R0130	48.303		
Verlustrückstellungsfähigkeit der versicherungstechnischen Rückstellungen	R0140	-1.661.668		
Verlustrückstellungsfähigkeit der latenten Steuern	R0150	-86.734		
Kapitalanforderung für Geschäfte nach Artikel 4 der Richtlinie 2003/41/EG	R0160	0		
Solvenzkapitalanforderung ohne Kapitalaufschlag	R0200	184.309		
Kapitalaufschlag bereits festgesetzt	R0210	0		
Solvenzkapitalanforderung	R0220	184.309		
Weitere Angaben zur SCR				
Kapitalanforderung für das durationsbasierte Untermodul Aktienrisiko	R0400	0		
Gesamtbetrag der fiktiven Solvenzkapitalanforderung für den übrigen Teil	R0410	0		
Gesamtbetrag der fiktiven Solvenzkapitalanforderungen für Sonderverbände	R0420	0		
Gesamtbetrag der fiktiven Solvenzkapitalanforderungen für Matching-Adjustment-Portfolios	R0430	0		
Diversifikationseffekte aufgrund der Aggregation der fiktiven Solvenzkapitalanforderung für Sonderverbände nach Artikel 304	R0440	0		
Vorgehensweise beim Steuersatz			Ja/Nein	
			C0109	
Zugrundelegung des Durchschnittssteuersatzes	R0590		Ja	
Berechnung der Verlustausgleichsfähigkeit latenter Steuern (LACDT)			LAC DT	
			Tsd. €	
		C0130		
LAC DT	R0640	-86.734		
LAC DT wegen Umkehrung latenter Steuerverbindlichkeiten	R0650	-86.734		
LAC DT wegen wahrscheinlicher künftiger steuerpflichtiger Gewinne	R0660	0		
LAC DT wegen Rücktrag, laufendes Jahr	R0670	0		
LAC DT wegen Rücktrag, künftige Jahre	R0680	0		
Maximale LAC DT	R0690	-86.734		

Mindestkapitalanforderung – nur Lebensversicherungs- oder nur Nichtlebensversicherungs- oder Rückversicherungstätigkeit			
		Tsd. €	Tsd. €
Bestandteil der linearen Formel für Lebensversicherungs- und Rückversicherungsverpflichtungen			
		C0040	
MCR _L -Ergebnis	R0200	-217.297	
			Bester Schätzwert (nach Abzug der Rückversicherung/Zweckgesellschaft) und versicherungstechnische Rückstellungen als Ganzes berechnet
			Gesamtes Risikokapital (nach Abzug der Rückversicherung/Zweckgesellschaft)
			C0050
Verpflichtungen mit Überschussbeteiligung – garantierte Leistungen	R0210	0	C0060
Verpflichtungen mit Überschussbeteiligung – künftige Überschussbeteiligungen	R0220	5.368.887	
Verpflichtungen aus index- und fondsgebundenen Versicherungen	R0230	2.201.865	
Sonstige Verpflichtungen aus Lebens(rück)- und Kranken(rück)versicherungen	R0240	0	
Gesamtes Risikokapital für alle Lebens(rück)-versicherungsverpflichtungen	R0250		66.389.037
Berechnung der Gesamt-MCR			
		C0070	
Lineare MCR	R0300	-217.297	
SCR	R0310	184.309	
MCR-Obergrenze	R0320	82.939	
MCR-Untergrenze	R0330	46.077	
Kombinierte MCR	R0340	46.077	
Absolute Untergrenze der MCR	R0350	4.000	
			C0070
Mindestkapitalanforderung	R0400	46.077	

Herausgeber:

ERGO Vorsorge Lebensversicherung AG

ERGO-Platz 1

40477 Düsseldorf

Tel +49 211 477-0

Fax +49 211 477-3737

E-Mail service@ergo.de

www.ergo.de