2021

Bericht über Solvabilität und
Finanzlage
ERGO Direkt Versicherung AG

ERGO

A Munich Re company

Bericht über Solvabilität und Finanzlage 2021

ERGO Direkt Versicherung AG

Inhalt

Zusammenfassung		6	
A	Geschäftstätigkeit und Geschäftsergebnis	9	
	A.1	Geschäftstätigkeit	9
	A.2	Versicherungstechnisches Ergebnis	13
	A.3	Anlageergebnis	15
	A.4	Entwicklung sonstiger Tätigkeiten	17
	A.5	Sonstige Angaben	17
B	Governance-System	18	
	B.1	Allgemeine Angaben zum Governance-System	18
	B.2	Anforderungen an die fachliche Qualifikation und persönliche Zuverlässigkeit	22
	B.3	Risikomanagement-System einschließlich der unternehmenseigenen Risiko- und Solvabilitätsbeurteilung	25
	B.4	Internes Kontrollsystem	29
	B.5	Funktion der Internen Revision	30
	B.6	Versicherungsmathematische Funktion	32
	B.7	Outsourcing	33
	B.8	Sonstige Angaben	35
C	Risikoprofil	36	
	C.1	Versicherungstechnisches Risiko	38
	C.2	Marktrisiko	41
	C.3	Kreditrisiko	43
	C.4	Liquiditätsrisiko	44
	C.5	Operationelles Risiko	45
	C.6	Andere wesentliche Risiken	47
	C.7	Sonstige Angaben	48

D	Bewertung für Solvabilitätszwecke	49
D.1	Vermögenswerte	50
D.2	Versicherungstechnische Rückstellungen	59
D.3	Sonstige Verbindlichkeiten	66
D.4	Alternative Bewertungsmethoden	70
D.5	Sonstige Angaben	70
E	Kapitalmanagement	71
E.1	Eigenmittel	71
E.2	Solvenzkapitalanforderung und Mindestkapitalanforderung	74
E.3	Verwendung des durationsbasierten Untermoduls Aktienrisiko bei der Berechnung der Solvenzkapitalanforderung	76
E.4	Unterschiede zwischen der Standardformel und etwa verwendeten internen Modellen	76
E.5	Nichteinhaltung der Mindestkapitalanforderung und Nichteinhaltung der Solvenzkapitalanforderung	81
E.6	Sonstige Angaben	81
	Anhang	82
	Abkürzungsverzeichnis	82
	Quantitative Reporting Templates (QRT) für das Berichtsjahr 2021	83

Zusammenfassung

ERGO Direkt Versicherung AG

Die ERGO Direkt Versicherung legt den Bericht über Solvabilität und Finanzlage (Solvency and Financial Condition Report, kurz SFCR) für das Geschäftsjahr 2021 vor. Dieser Bericht ist Teil des qualitativen (beschreibenden) Berichtswesens, das Versicherungsunternehmen im Zuge von Solvency II erstellen müssen. Der Bericht über Solvabilität und Finanzlage richtet sich an die Öffentlichkeit und ist jährlich zu veröffentlichen. Seine inhaltliche Struktur und die zu berichtenden Informationen sind aufsichtsrechtlich vorgegeben, beispielsweise in der Delegierten Verordnung (EU) 2015/35 der Kommission vom 10. Oktober 2014.

Im Interesse einer besseren Lesbarkeit wird davon abgesehen, bei Fehlen einer geschlechtsneutralen Formulierung sowohl die männliche als auch weitere Formen anzuführen. Die gewählten männlichen Formulierungen gelten deshalb uneingeschränkt auch für die weiteren Geschlechter.

Im Bericht wurde jede Zahl und Summe jeweils kaufmännisch gerundet. Die Zahlen in Klammern weisen die Vorjahreswerte aus. Die Zahlen in Klammern weisen die Vorjahreswerte aus.

Die ERGO Direkt Versicherung AG – nachfolgend auch ERGO Direkt Versicherung genannt – betrieb im Jahr 2021 die wesentlichen Formen der Schaden- und Unfallversicherung für Privatpersonen sowie technische Versicherungen (beispielsweise Garantieverlängerungen), eine Brillenversicherung und weitere Annex-Produkte. Innerhalb der ERGO Group konzentriert sich die ERGO Direkt Versicherung auf das Annex-Geschäft mit verschiedenen Kooperationspartnern, den Direktvertrieb und innovative Versicherungslösungen im Kompositbereich. Zudem fungiert die ERGO Direkt Versicherung seit Mitte 2020 als Risikoträger für das von der ERGO Mobility Solutions GmbH vermittelte Kraftfahrt-Geschäft. Die gebuchten Bruttobeiträge sind in diesem Jahr um 12,6 % auf 182.548 (162.208) Tsd. € gestiegen. Die Beitragseinnahmen im selbst abgeschlossenen Geschäft sind um 12,1 % auf 178.541 (159.304) Tsd. € gewachsen. Das Kapitalanlageergebnis belief sich im abgelaufenen Geschäftsjahr auf 4.663 (9.490) Tsd. € (Kapitel A „Geschäftstätigkeit und Geschäftsergebnis“).

Ein funktionierendes und wirksames Governance-System ist für eine effektive Unternehmenssteuerung

und -überwachung von elementarer Bedeutung. Unsere Gesellschaft verfügt über ein Governance-System, das die unternehmensindividuelle Geschäftstätigkeit (Art, Umfang und Komplexität) sowie das zugrundeliegende Risikoprofil in angemessener Form berücksichtigt. Das Governance-System umfasst daher eine angemessene und transparente Organisationsstruktur mit klar definierten Organen, Strukturen und Zuständigkeiten.

Ein besonderes Augenmerk haben wir hierbei auf die Zuverlässigkeit und Eignung der handelnden Personen („Fit & Proper“) sowie auf die angemessene Kontrolle der ausgegliederten Funktionen gelegt. Eine hervorgehobene Bedeutung haben die vier Schlüsselfunktionen, über die wir ausführlich berichten (Kapitel B „Governance-System“).

Unsere Gesellschaft ist am stärksten gegenüber dem versicherungstechnischen Risiko und dem operativen Risiko exponiert. Im Berichtsjahr 2021 erwiesen sich die vorhandenen Risikominderungstechniken als wirksam, sodass wir jederzeit in der Lage sind, die eingegangenen Risiken zu steuern. Die durchgeführten Stresstests und Sensitivitätsanalysen für wesentliche Risiken und Ereignisse haben ergeben, dass die Ausstattung mit Eigenmitteln auch in diesen Situationen ausreichend ist (Kapitel C „Risikoprofil“).

Solvency II macht Vorschriften zur Bilanzierung von Vermögenswerten, versicherungstechnischen Rückstellungen und sonstigen Verbindlichkeiten. Wir erläutern die wesentlichen Unterschiede in der Bilanzierung nach Solvency II und Handelsgesetzbuch (HGB) inklusive deren Grundlagen, Methoden und zugrunde liegenden Annahmen (Kapitel D „Bewertung für Solvabilitätszwecke“).

Wir halten unsere Eigenmittelausstattung für adäquat. Insgesamt stehen Eigenmittel in Höhe von 92.864 (69.506) Tsd. € zur Deckung der Solvenzkapitalanforderung zur Verfügung. Im Berichtszeitraum hielt unsere Gesellschaft sowohl die Mindestkapitalanforderung (Minimum Capital Requirement, MCR) als auch die Solvenzkapitalanforderung (Solvency Capital Requirement, SCR) ein. Die Kapitalanforderung bemisst sich am SCR in Höhe von 19.707 (16.564) Tsd. €

und am MCR in Höhe von 8.868 (7.454)¹ Tsd. €. Die Solvenzquote, das Verhältnis von anrechenbaren Eigenmitteln zu Solvenzkapitalanforderung, beträgt 471,2 (419,6) % (Kapitel E „Kapitalmanagement“).

Das qualitative Berichtswesen ergänzt das quantitative (zahlenbasierte) Berichtswesen. Zum quantitativen Berichtswesen gehören Berichtsformulare (Quantitative Reporting Templates, kurz QRT), die Versicherungsunternehmen regelmäßig an die Aufsichtsbehörde übermitteln müssen. Der Anhang dieses Berichts enthält ausgewählte QRT mit Angaben zum Geschäftsjahr 2021.

¹ Gemäß Art. 297 Abs. 2 Buchstabe (a) DVO weisen wir darauf hin, dass die endgültigen Beträge der Solvenzkapitalanforderung und der Mindestkapitalanforderung noch der aufsichtlichen Prüfung unterliegen.

Risiken aus der Coronavirus-Pandemie

Die Coronavirus-Pandemie (Covid-19) stellt derzeit alle Gesellschaften und Unternehmen vor große Herausforderungen. Seit Dezember 2021 hat sich die Omikron-Variante in Deutschland und anderen Ländern stark ausgebreitet. Derzeit sind hohe Infektionszahlen zu verzeichnen. Darüber hinaus hängt die weitere wirtschaftliche Entwicklung unter anderem auch von der Dauer und Intensität der Coronavirus-Pandemie ab. Das Auftreten neuer Virusvarianten kann dabei möglicherweise negativen Einfluss auf den weiteren Verlauf der Coronavirus-Pandemie nehmen.

Die Coronavirus-Pandemie hat potenzielle Auswirkungen auf das operationelle Risiko, das Marktrisiko, das Kreditrisiko sowie das versicherungstechnische Risiko.

Wir kommen auch in dieser schwierigen Zeit der Verantwortung gegenüber unseren Mitarbeitern, Geschäftspartnern und Kunden nach. Die Fortführung des operativen Geschäfts ist derzeit durch die **weitgehende Umstellung auf „remote“ (Fernarbeiten)** sichergestellt. Durch diese Lösung können wir zudem einen maximalen Schutz der Mitarbeiter gewährleisten. Im Rahmen des mobilen Arbeitens werden bestehende Verfahren genutzt, die den Anforderungen der Informationssicherheit entsprechen. Zudem wurden und werden Maßnahmen zur Sensibilisierung aller Mitarbeiter durchgeführt. Für die Bewältigung der Corona-Krise hat die ERGO eine Covid-19-Arbeitsgruppe („Task Force“) eingerichtet. **In dieser sind alle relevanten Unternehmensfunktionen vertreten.** Zudem tragen die Task Force und das Business Continuity Management dazu bei, dass wir auf die weitere Entwicklung der Lage angemessen im Sinne der Mitarbeiter, Geschäftspartner und Kunden reagieren können, ohne hierbei an Qualität zu verlieren.

Wir beobachten die aktuelle Entwicklung der Coronavirus-Pandemie und ihre Auswirkungen in unserem Risikomanagement-Kreislauf. Im Rahmen unserer Kumulrisikokontrolle haben wir die Exponierungen aufgrund einer weltweiten Pandemie limitiert. Unsere Szenarien berücksichtigen auch Kapitalmarktverwerfungen. Zudem beziehen sie eine Zunahme von Ausfällen von Kapitalanlagen und Forderungen ein, die sich aufgrund der Auswirkungen auf die Weltwirtschaft ergeben können.

Zusätzlich überwachen wir unsere Schadenentwicklungen speziell infolge der Coronavirus-Pandemie. Aufgrund unseres Produktportfolios erwarten wir durch die Coronavirus-Pandemie keine wesentlich höhere Schadenbelastung, da das Geschäftsportfolio

kurzfristige Produkte oder Einmalprämien mit festen Deckungen enthält.

Sollte die Coronavirus-Pandemie weiter anhalten oder sich verschärfen, so kann es zu einer Verschlechterung der wirtschaftlichen Lage kommen. Damit verbundene mögliche Effekte auf unser Kapitalanlagenportfolio oder auf unsere Forderungen können wir nicht ausschließen.

Risiken aus dem Russland-Ukraine-Konflikt

Aktuelle Entwicklungen aus dem Russland-Ukraine-Konflikt könnten einen negativen Einfluss haben. Für eine Darstellung der Risiken verweisen wir auf Kapitel C.7.

A Geschäftstätigkeit und Geschäftsergebnis

A.1 Geschäftstätigkeit

Die ERGO Direkt Versicherung Aktiengesellschaft, Fürth, – **nachfolgend auch „ERGO Direkt Versicherung“ oder „Gesellschaft“ genannt** – wird in der Rechtsform einer Aktiengesellschaft (AG) gemäß dem deutschen Aktiengesetz (AktG) und § 8 (2) des Gesetzes über die

Beaufsichtigung der Versicherungsunternehmen (VAG) betrieben.

Im Folgenden geben wir einen Überblick über die Halter der Gesellschaft:

Angaben zu Haltern		
Name und Anschrift der Gesellschaft	Name und Anschrift des Eigentümers der Gesellschaft	Name und Anschrift des obersten Mutterunternehmens
ERGO Direkt Versicherung AG Karl-Martell-Str. 60 90344 Nürnberg	ERGO Digital Ventures AG ERGO-Platz 1 40477 Düsseldorf	Münchener Rückversicherungs-Gesellschaft AG in München Königinstr. 107 80802 München

Die ERGO Direkt Versicherung unterliegt der aufsichtsrechtlichen Überwachung durch die Bundesanstalt für Finanzdienstleistungsaufsicht (BaFin) mit Sitz in Bonn.

Wirtschaftsprüfungsgesellschaft als Abschlussprüfer bestellt.

Für die Prüfung des Geschäftsjahres 2021 der ERGO Direkt Versicherung wurde die in der Tabelle genannte

Die Kontaktdaten der BaFin und des Abschlussprüfers sind in der folgenden Tabelle dargestellt:

Finanzaufsicht Anschrift der Bundesanstalt für Finanzdienstleistungsaufsicht Graurheindorfer Str. 108 53117 Bonn alternativ: Postfach 1253 53002 Bonn Kontaktdaten der Bundesanstalt für Finanzdienstleistungsaufsicht Fon: 0228 / 4108 – 0 Fax: 0228 / 4108 – 1550 E-Mail: poststelle@bafin.de oder De-Mail: poststelle@bafin.de-mail.de	Wirtschaftsprüfer Ernst & Young GmbH Wirtschaftsprüfungsgesellschaft Börsenplatz 1 50667 Köln
---	---

Eine Einordnung der ERGO Direkt Versicherung in die Konzernstruktur inklusive bestehender Besitzverhältnisse ist dem nachfolgenden Organigramm zu entnehmen:

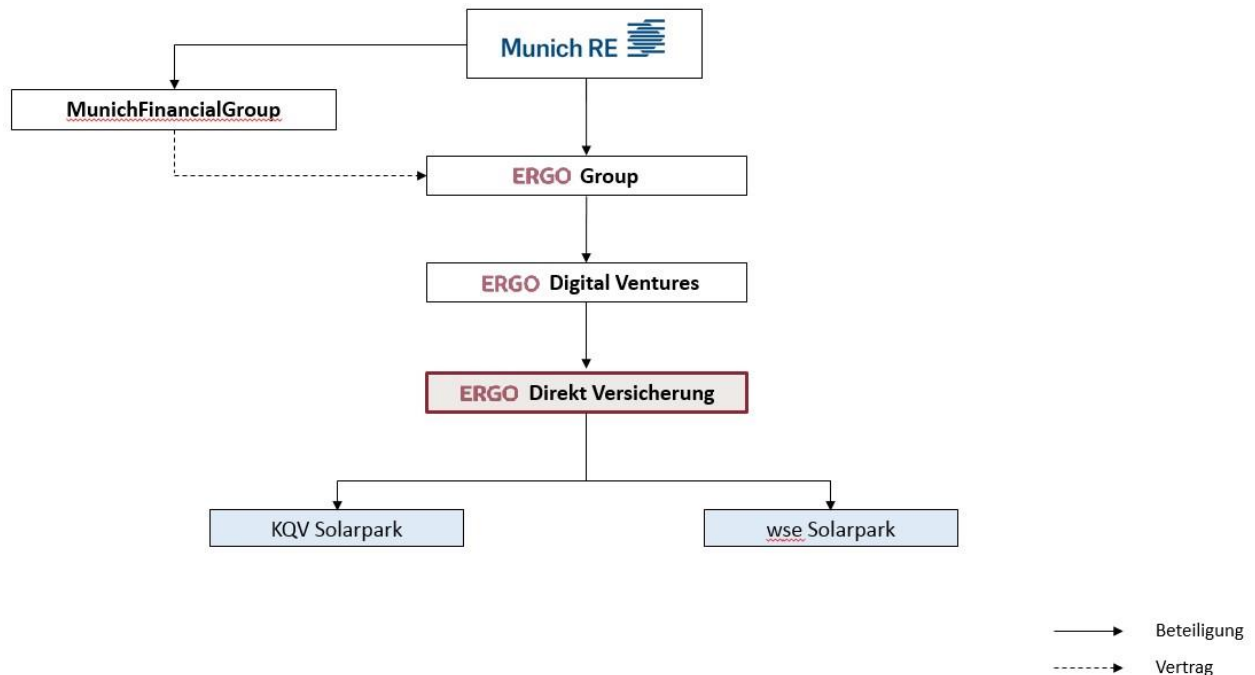

Die ERGO Group AG ist eine 100%ige Tochter des DAX-Unternehmens Münchener Rückversicherungs-Gesellschaft AG in München, einem der weltweit führenden Risikoträger.

Munich Re erstellt den SFCR der Gruppe und veröffentlicht den Bericht für das Geschäftsjahr 2021 unter:

www.munichre.com/de/ir/result-center/index.html

Unter dem Dach der ERGO Group AG steuern mit der ERGO Deutschland AG, ERGO International AG, ERGO Digital Ventures AG und ERGO Technology & Services Management AG vier separate Einheiten die Geschäfte der ERGO Group. Die ERGO Deutschland AG bündelt das Deutschlandgeschäft. Die ERGO International AG steuert das internationale Geschäft innerhalb der Gruppe. Die ERGO Digital Ventures AG ist insbesondere für die Digitalisierung zuständig. Die ERGO Technology & Services Management AG lenkt als vierte Säule zunehmend die Technologieaktivitäten der Gruppe.

Zur Wahrung der umsatzsteuerlichen Organschaft besteht ein Beherrschungsvertrag zwischen der MunichFinancialGroup GmbH und der ERGO Group AG.

Die ERGO Direkt Versicherung AG ist eine hundertprozentige Tochtergesellschaft der ERGO Digital Ventures AG. Seit 2010 existiert ein Beherrschungsvertrag zwischen der ERGO Direkt Versicherung AG und der ERGO Group AG. Seit 2016 hat auch die ERGO Digital Ventures AG einen Beherrschungsvertrag mit der ERGO

Direkt Versicherung AG. Seit 2018 besteht zudem ein Gewinnabführungsvertrag mit der ERGO Digital Ventures AG.

Zum Verbund der ERGO Unternehmen am Standort Nürnberg zählen neben der ERGO Direkt Versicherung AG auch die ERGO Krankenversicherung AG sowie die ERGO Direkt AG als Mitarbeitergesellschaft.

Bereits seit dem 1. Januar 2019 ist die ERGO Direkt AG Teil des Verbunds der ERGO Gesellschaften am Standort Nürnberg. Seitdem nutzt die ERGO Direkt Versicherung AG die Erfahrungen und das Wissen der Mitarbeiter der ERGO Direkt AG sowie der ERGO Group. Hierfür wurden Ausgliederungs- und Dienstleistungsverträge geschlossen.

Ein einheitlicher Innendienst – im Wesentlichen bestehend aus Mitarbeitern der ERGO Group AG und der ERGO Direkt AG – unterstützt die verschiedenen Gesellschaften und Vertriebsorganisationen der ERGO in Deutschland. Kundenbezogene Serviceprozesse – die Bearbeitung von Anträgen, Vertragsangelegenheiten und Leistungsfällen – werden zentral gesteuert. Auch Unternehmensfunktionen wie Rechnungswesen, Controlling, Finanzen und Personal sind zentral organisiert, ebenso die unter Solvency II definierten Schlüsselfunktionen: die Risikomanagement-Funktion, die Compliance-Funktion, die Interne Revision sowie die Versicherungsmathematische Funktion. Da alle Unternehmensfunktionen von Mitarbeitern der ERGO Group AG erbracht werden, hat unser Unternehmen keine eigenen Mitarbeiter.

Die ERGO Direkt Versicherung AG unterhält im Konzern Rückversicherungsbeziehungen zur ERGO Vorsorge Lebensversicherung AG, zur nexible Versicherung AG, zur Great Lakes Insurance SE, zur ERGO Versicherung AG sowie zur Münchener Rückversicherungs-Gesellschaft AG in München.

Die ITERGO Informationstechnologie GmbH ist Teil der globalen Tech-Hub-Struktur der ERGO Technology & Services Management AG (ET&SM). Der Schwerpunkt ihrer Aktivitäten liegt bei der ERGO Deutschland AG und damit auch bei der ERGO Direkt Versicherung. ITERGO hat die einheitliche Systemlandschaft der ERGO Deutschland entwickelt und umgesetzt. Sie trägt – zusammen mit dem anderen Tech-Hub ERGO Technology & Services S.A. (ET&S) – mit ihren IT-Lösungen zum Erfolg der ERGO Group bei.

Strategische Anlageentscheidungen werden in enger Abstimmung mit Munich Re und ERGO von der ERGO Direkt Versicherung getroffen. Die ERGO Direkt Versicherung hat die Verwaltung ihrer Vermögensanlagen zum größten Teil auf die MEAG MUNICH ERGO Asset-Management GmbH und ihre Tochtergesellschaften übertragen. MEAG ist der gemeinsame Vermögensmanager von Munich Re und ERGO. Sie gehört zu den bedeutenden Asset-Management-Gesellschaften weltweit. Das von der MEAG für Munich Re, ERGO und Externe verwaltete Vermögen (Assets under Management) belief sich zum 31. Dezember 2021 insgesamt auf **344 (336) Mrd. €**.

Die Aufstellung des Anteilsbesitzes der ERGO Direkt Versicherung AG per 31. Dezember 2021 nach Solvency II ist der folgenden Tabelle zu entnehmen:

ERGO DIREKT Versicherung AG, Fürth
Aufstellung des Anteilsbesitzes nach Solvency II (Stand: 31.12.2021)

Name und Sitz	Rechtsform	Land	Beteiligungs- quote nach SII in %	Abweichende Stimmrechts- quote nach SII in %
Beteiligungen				
Inland				
KQV Solarpark Franken 1 GmbH & Co. KG, Düsseldorf	Kommanditgesellschaft mit GmbH als Komplementär	Deutschland	100,00	-
wse Solarpark Spanien 1 GmbH & Co. KG, Düsseldorf	Kommanditgesellschaft mit GmbH als Komplementär	Deutschland	47,26	-

Name und Sitz	Rechtsform	Land	Beteiligungs- quote nach SII in %	Abweichende Stimmrechts- quote nach SII in %
Beteiligungen				
Ausland				
MEAG INSTITUTIONAL FUND S.C.S. SICAV-RAIF - MEAG Infrastructure Debt Fund II, Luxemburg	Société en Commandite Simple	Luxemburg	0,79	-

Die ERGO Direkt Versicherung betreibt in der Solvency-II-Struktur folgende Geschäftsbe-
reiche

Direktversicherungsgeschäft und in Rückdeckung
übernommenes proportionales Geschäft:

- Einkommensersatzversicherung
- Kraftfahrzeug-Haftpflichtversicherung
- Sonstige Kraftfahrtversicherung
- Feuer- und andere Sachversicherungen
- Allgemeine Haftpflichtversicherung
- Kredit- und Kautionsversicherung
- Verschiedene finanzielle Verluste

In Rückdeckung übernommenes nichtproportiona-
les Geschäft:

- Nichtproportionale Sachrückversicherung
- Nichtproportionale Krankenrückversicherung
- Nichtproportionale Unfallrückversicherung

Die ERGO Direkt Versicherung AG bietet Privatkunden
Produkte für den Direkt- und Annexvertrieb an.

Eigene Zweigniederlassungen unterhält die ERGO Di-
rekt Versicherung AG weder im In- noch im Ausland.
Die wesentliche Region nach Solvency II, in der die
ERGO Direkt Versicherung tätig ist, ist Deutschland.

A.2 Versicherungstechnisches Ergebnis

Die folgende Tabelle zeigt die Überleitung des versicherungstechnischen Ergebnisses gemäß Berichtsformular S.05.01.02 auf das versicherungstechnische Ergebnis nach Handelsrecht für das Jahr 2021:

	2021 Tsd. €	2020 Tsd. €
Verdiente Beitragseinnahmen netto	166.745	154.830
Aufwendungen für Versicherungsfälle (ohne Schadenregulierungskosten)	-68.330	-58.518
Veränderung sonstiger versicherungstechnischer Rückstellungen	-17.215	225
Angefallene Aufwendungen	-90.544	-85.554
Ergebnis gemäß Meldebogen S.05.01.02	-9.345	10.984
Technischer Zinsertrag für eigene Rechnung	-	-
Sonstige versicherungstechnische Erträge für eigene Rechnung	4	7
Sonstige versicherungstechnische Aufwendungen für eigene Rechnung	-177	-161
Aufwendungen für die Verwaltung der Kapitalanlagen und Gemeinkosten	3.628	2.740
Veränderung der Schwankungsrückstellung	681	164
Versicherungstechnisches Ergebnis nach Handelsrecht	-5.208	13.734

Im gesamten Geschäft belief sich das versicherungstechnische Ergebnis netto auf -9.345 (10.984) Tsd. €. Hierzu trugen das selbst abgeschlossene Geschäft mit -9.396 (10.960) Tsd. € und das in Rückdeckung übernommene nichtproportionale Geschäft mit 52 (24) Tsd. € bei.

Die folgenden Tabellen zeigen das versicherungstechnische Ergebnis des Erstversicherungsgeschäftes inklusive des in Rückdeckung übernommenen proportionalen Geschäftes und des in Rückdeckung übernommenen nichtproportionalen Geschäftes nach Art der Schadenversicherung je Geschäftsbereich für die Jahre 2021 und 2020:

Versicherungstechnisches Ergebnis netto

- Erstversicherungsgeschäft und in Rückdeckung übernommenes proportionales Geschäft nach Art der Schadenversicherung -

Geschäftsbereich	Verdiente Beiträge		Aufwendungen für Versicherungsfälle		Veränderung der sonst. vt. Rückstellungen		Angefallene Aufwendungen		Versicherungstechn. Ergebnis	
	2021 Tsd. €	2020 Tsd. €	2021 Tsd. €	2020 Tsd. €	2021 Tsd. €	2020 Tsd. €	2021 Tsd. €	2020 Tsd. €	2021 Tsd. €	2020 Tsd. €
Krankheitskosten	0	0	0	0	0	0	0	0	0	0
Einkommensersatz	36.508	37.276	8.680	8.471	-60	-82	8.506	16.247	19.262	12.476
Arbeitsunfall	0	0	0	0	0	0	0	0	0	0
Kraftfahrzeughaftpflicht	1.983	2	668	-2.397	-864	22	4.293	689	-3.843	1.731
Sonstige Kraftfahrt	4.892	1.797	3.942	745	-775	0	4.960	2.412	-4.786	-1.360
See-, Luftfahrt- und Transport	0	0	0	0	0	0	0	0	0	0
Feuer- und andere Sach	120.453	112.448	54.652	50.876	-15.515	287	71.525	65.456	-21.239	-3.597
Allgemeine Haftpflicht	2.652	3.016	423	804	-1	-1	1.172	626	1.056	1.585
Kredit- und Kautions	258	198	16	2	0	0	88	72	153	125
Rechtsschutz	0	0	0	0	0	0	0	0	0	0
Beistand	0	0	0	0	0	0	0	0	0	0
Verschiedene finanzielle Verluste	0	0	0	0	0	0	0	0	0	0
Gesamt	166.745	154.735	68.382	58.500	-17.215	225	90.544	85.501	-9.396	10.960

Versicherungstechnisches Ergebnis netto

- In Rückdeckung übernommenes nichtproportionales Geschäft -

Geschäftsbereich	Verdiente Beiträge		Aufwendungen für Versicherungsfälle		Veränderung der sonst. vt. Rückstellungen		Angefallene Aufwendungen		Versicherungstechn. Ergebnis	
	2021 Tsd. €	2020 Tsd. €	2021 Tsd. €	2020 Tsd. €	2021 Tsd. €	2020 Tsd. €	2021 Tsd. €	2020 Tsd. €	2021 Tsd. €	2020 Tsd. €
Krankenrück	0	85	-25	17	0	0	0	53	25	15
Unfallrück	0	3	-27	1	0	0	0	0	27	2
See-, Luftfahrt- und Transport	0	0	0	0	0	0	0	0	0	0
Sachrück	0	6	0	0	0	0	0	0	0	6
Gesamt	0	95	-52	17	0	0	0	53	52	24

Die gebuchten Bruttobeiträge der ERGO Direkt Versicherung wuchsen entsprechend unserer Erwartung spürbar um 12,5 % auf 182.548 (162.208) Tsd. €. Der Anstieg resultierte vor allem aus der Brillenversicherung, der Kraftfahrtversicherung sowie der Fahrradversicherung. Die Beitragseinnahmen im selbst abgeschlossenen Geschäft betragen 178.541 (159.304) Tsd. €. Davon haben wir 3.781 (4.143) Tsd. € in Rückdeckung gegeben. Damit stieg die Selbstbehaltsquote auf 97,4 (96,3) %.

Die Beitragseinnahmen im übernommenen Geschäft wuchsen deutlich auf 4.007 (2.903) Tsd. €. Der Anstieg resultierte im Wesentlichen aus der Brillenversicherung in Großbritannien.

Im selbst abgeschlossenen Geschäft erhöhten sich die Aufwendungen für Versicherungsfälle entsprechend unserer Erwartung deutlich auf 67.769 (59.493) Tsd. €. Dieser Anstieg resultierte hauptsächlich aus der Kraftfahrtversicherung sowie der Fahrradversicherung.

In den angefallenen Aufwendungen waren Aufwendungen für den Versicherungsbetrieb, Schadenregulierungskosten, Aufwendungen für Kapitalanlagen und Aufwendungen, die das Unternehmen als Ganzes betreffen, enthalten. Im selbst abgeschlossenen Geschäft erhöhten sich die angefallenen Aufwendungen brutto um 3.860 Tsd. € auf 88.602 Tsd. €. Die Bruttoaufwendungen für den Versicherungsbetrieb blieben im Geschäftsjahr 2021 mit 78.741 (78.827) Tsd. € annähernd konstant im Vergleich zum Vorjahr, lagen aber deutlich über unseren Erwartungen. Dabei reduzierten sich die Abschlussaufwendungen insgesamt um 5.362 Tsd. € auf 67.290 Tsd. €. Die Verwaltungsaufwendungen stiegen deutlich um 5.276 Tsd. € auf

11.451 Tsd. €. Die gegenläufige Entwicklung von Abschluss- und Verwaltungsaufwendungen resultierte überwiegend aus den Tarifen ohne Neugeschäft.

Das versicherungstechnische Bruttoergebnis betrug im Geschäftsjahr 2021 im gesamten Versicherungsgeschäft -6.257 (12.695) Tsd. €. Der Ergebnisrückgang resultierte aus dem Verlust in der Fahrradversicherung.

Das von der ERGO Direkt Versicherung in Rückdeckung übernommene Geschäft stammte vollständig von Gesellschaften aus dem Konzernverbund. Es handelte sich dabei vorwiegend um Geschäft aus der Sparte Brillenversicherung.

Die Bruttobeitragseinnahmen des übernommenen Geschäfts beliefen sich im Berichtsjahr auf 4.007 (2.903) Tsd. €.

Für die Kraftfahrzeug-Haftpflichtversicherung haben wir im Berichtsjahr erstmalig eine Rückstellung für drohende Verluste in Höhe von 776 (0) Tsd. € gebildet. Ebenso haben wir für die Sonstigen Kraftfahrtversicherungen erstmalig eine Rückstellung für drohende Verluste in Höhe von 866 (0) Tsd. € gebildet. Für die Fahrradversicherung erhöhte sich die Rückstellung für drohende Verluste auf 16.390 (934) Tsd. €.

Das versicherungstechnische Ergebnis im übernommenen Geschäft vor Rückversicherung blieb mit 428 (443) Tsd. € auf dem Niveau des Vorjahres.

Nachfolgend stellen wir die versicherungstechnischen Nettoergebnisse der wesentlichen geografischen Gebiete gemäß Berichtsformular S.05.02.01 dar:

Versicherungstechnisches Ergebnis netto

	2021	2020
	Tsd. €	Tsd. €
Deutschland	-9.729	9.474
Niederlande	332	192
Österreich	203	-38
Belgien	46	172
Polen	24	47
Italien	-172	47

Die verdienten Nettobeiträge verteilten sich auf die sechs wesentlichen Länder in der folgenden Reihenfolge: Deutschland 126.956 (114.408) Tsd. €, Österreich 9.894 (8.995) Tsd. €, Niederlande 8.271 (8.186) Tsd. €, Belgien 5.110 (4.775) Tsd. €, Polen 4.390 (4.086) Tsd. € und Italien 3.597 (3.683) Tsd. €.

Die Nettoschadenaufwendungen verteilten sich auf die sechs wesentlichen Länder in der folgenden Reihenfolge: Deutschland 55.759 (46.913) Tsd. €, Österreich 5.078 (4.576) Tsd. €, Polen 2.160 (1.905) Tsd. €, Niederlande 1.536 (1.457) Tsd. €, Italien 1.378 (1.104) Tsd. € und Belgien 827 (650) Tsd. €.

Die Veränderung der sonstigen versicherungstechnischen Rückstellungen betraf im Wesentlichen nur Deutschland.

Die angefallenen Aufwendungen verteilten sich auf die sechs wesentlichen Länder in der folgenden Reihenfolge: Deutschland 63.710 (58.246) Tsd. €, Niederlande 6.403 (6.537) Tsd. €, Österreich 4.613 (4.456) Tsd. €, Belgien 4.237 (3.953) Tsd. €, Italien 2.391 (2.532) Tsd. € und Polen 2.207 (2.134) Tsd. €.

A.3 Anlageergebnis

Der handelsrechtliche Jahresabschluss bildet die Grundlage für die dargestellten Erträge und Aufwendungen, das Anlageergebnis. Die Gliederungsstruktur der Kapitalanlageklassen nach Solvency II unterscheidet sich in ihrer Darstellung von der nach Handelsgesetzbuch (HGB) bzw. der Verordnung über die Rechnungslegung von Versicherungsunternehmen (RechVersV). Die unterschiedliche Zielsetzung von Solvency II im Vergleich zu der nach HGB bzw. der RechVersV führt per Definition zu unterschiedlichen Kapitalanlageerträgen. Unter Solvency II sind sowohl negative als auch positive Änderungen der Zeitwerte von Kapitalanlagen direkt in der Solvabilitätsübersicht zu berücksichtigen und fließen damit unmittelbar in den Überschuss der Vermögenswerte über die Verbindlichkeiten ein. Bei der ERGO Direkt Versicherung werden hingegen nach Handelsrecht keine Gewinne und Verluste direkt im Eigenkapital erfasst.

Das Nettoergebnis aus Kapitalanlagen belief sich im abgelaufenen Geschäftsjahr auf 4.663 (9.490) Tsd. €

und übertraf damit unsere Erwartung. Das deutlich höhere Ergebnis im Vorjahr hatte hauptsächlich aus einem einmaligen Abgangsgewinn einer Beteiligung resultiert. Die Nettoverzinsung der Kapitalanlagen betrug im Berichtsjahr 2,12 (4,38) %.

Die laufenden Erträge verringerten sich im Jahr 2021 auf 3.100 (6.104) Tsd. €. Im Vorjahr waren hier noch Erträge aus der Beteiligung an der FlexiTel GmbH berücksichtigt.

Die Zuschreibung auf den Spezialfonds belief sich auf 1.464 (0,0) Tsd. €, eine Folge der verbesserten gesamtwirtschaftlichen Lage auf dem Kapitalmarkt.

Die nachfolgenden Tabellen stellen das HGB-Kapitalanlageergebnis und die Erträge des Anlagegeschäftes, aufgeschlüsselt nach den Vermögenswertklassen gem. Solvabilitätsübersicht dar²:

² Es wurden folgende Aggregationen vorgenommen: Die Position „Anleihen“ umfasst Staatsanleihen, Unternehmensanleihen sowie strukturierte Schuldtitel und besicherte Wertpapiere. Die Position Aktien umfasst notierte und nicht notierte Aktien.

Anlagenart	2021	Außerordentliches Ergebnis			Kapitalanlage- ergebnis
		Ordentliches Er- gebnis	Abgangsgewinne und -verluste	Zu- und Ab- schreibungen	
		Tsd. €	Tsd. €	Tsd. €	
Immobilien (außer zur Eigennutzung)		0	0	0	0
Anteile an verbundenen Unternehmen, einschließlich Beteiligungen		164	95	392	651
Anleihen		1.840	100	0	1.941
Organismen für gemeinsame Anlagen		1.087	431	972	2.490
Derivate		0	0	0	0
Einlagen außer Zahlungsmitteläquivalenten		-41	0	0	-41
Darlehen und Hypotheken		51	0	0	51
Depotforderungen		0	0	0	0
Übrige			0	0	0
Summe		3.101	627	1.363	5.091
Laufende Aufwendungen		-428	0	0	-428
davon sonstiger Kapitalanlage-Verwaltungsaufwand		-415	0	0	-415
Kapitalanlageergebnis		2.672	627	1.363	4.663

*Summe der laufenden Erträge im ordentlichen Ergebnis

Anlagenart	2020	Außerordentliches Ergebnis			Kapitalanlage- ergebnis
		Ordentliches Ergebnis	Abgangsgewinne und -verluste	Zu- und Ab- schreibungen	
		Tsd. €	Tsd. €	Tsd. €	
Immobilien (außer zur Eigennutzung)		0	0	0	0
Anteile an verbundenen Unternehmen, einschließlich Beteiligungen		2.983	4.386	0	7.369
Anleihen		1.924	135	0	2.060
Organismen für gemeinsame Anlagen		1.142	-100	-624	418
Derivate		0	0	0	0
Einlagen außer Zahlungsmitteläquivalenten		-40	0	0	-40
Darlehen und Hypotheken		95	0	0	95
Depotforderungen		0	0	0	0
Übrige			0	0	0
Summe		6.104*	4.421*	-624*	9.901
Laufende Aufwendungen		-411	0	0	-411
davon sonstiger Kapitalanlage-Verwaltungsaufwand		-312	0	0	-312
Kapitalanlageergebnis		5.693	4.421	-624	9.490

*Summe der laufenden Erträge im ordentlichen Ergebnis

Zum Stichtag 31. Dezember 2021 war die Ergo Direkt Versicherung mit 2,58 (3,01) % ihres Kapitalbestandes in Verbriefungen investiert. Dabei handelte es sich

um Collateralized Debt Obligations in Höhe von 6.002 (6.989) Tsd. €.

A.4 Entwicklung sonstiger Tätigkeiten

Im sonstigen Ergebnis weisen wir einen Verlust von 6.076 (3.409) Tsd. € aus. Hierin sind Aufwendungen für das Unternehmen als Ganzes sowie Effekte aus dem Bereich der Währungsumrechnung enthalten. In den sonstigen Erträgen sind ferner Erträge aus der Auflösung von Rückstellungen für ausstehende Rechnungen von 592 Tsd. €.

Unsere Gesellschaft hat keine Leasingvereinbarung getroffen. Aus diesem Grunde sind für das Berichtsjahr keine sonstigen Einnahmen und Aufwendungen für Leasing zu nennen.

A.5 Sonstige Angaben

Alle wesentlichen Informationen zu Kapitel A „Geschäftstätigkeit und Geschäftsergebnis“ sind den vorhergehenden Abschnitten zu entnehmen.

Seit dem 24. Februar 2022 besteht ein militärischer Konflikt zwischen Russland und der Ukraine. Die ERGO Direkt Versicherung AG betreibt in der Ukraine und in Russland kein Versicherungsgeschäft. Auch hält die ERGO Direkt Versicherung AG keine Kapitalanlagen aus den beiden Ländern. Aktuell sehen wir für die ERGO Direkt Versicherung AG keine über die Betroffenheit aller Marktteilnehmer hinausgehende Betroffenheit.

B Governance-System

Unsere Gesellschaft hat im Berichtszeitraum keine wesentlichen Änderungen an ihrem Governance-System vorgenommen.

B.1 Allgemeine Angaben zum Governance-System

Ein funktionierendes und wirksames Governance-System ist für eine effektive Unternehmenssteuerung und -überwachung von elementarer Bedeutung. Unsere Gesellschaft verfügt über ein Governance-System, das die unternehmensindividuelle Geschäftstätigkeit (Art, Umfang und Komplexität) sowie das zugrunde liegende Risikoprofil in angemessener Form berücksichtigt. Das Governance-System umfasst daher eine angemessene und transparente Organisationsstruktur mit klar definierten Organen, Strukturen und Zuständigkeiten. Eine hervorgehobene Bedeutung haben die vier Schlüsselfunktionen.

Struktur und Zuständigkeiten der Organe

Unsere Gesellschaft ist eine Aktiengesellschaft, die durch ihre Organe handelt. Die Organe sind der Vorstand, der Aufsichtsrat sowie die Hauptversammlung.

Vorstand: Aufgaben und Verantwortlichkeiten

Der Vorstand leitet das Unternehmen in eigener Verantwortung. Er ist dabei an das Unternehmensinteresse gebunden. Zudem ist er angehalten, den Unternehmenswert nachhaltig zu steigern. Der Vorstand hat dafür zu sorgen, dass die gesetzlichen Bestimmungen und die unternehmensinternen Richtlinien eingehalten werden. Er ist für ein angemessenes Risikomanagement und Risikocontrolling im Unternehmen verantwortlich.

Der Vorstand bestand zum Stichtag 31. Dezember 2021 aus zwei Mitgliedern. Unbeschadet der Leitungsverantwortlichkeit des Gesamtvorstands werden die Geschäfte unter den einzelnen Vorstandsmitgliedern verteilt. Der Vorstand setzt sich aus folgenden Personen zusammen:

Karsten Crede,
Vorstandsvorsitzender, verantwortlich für den Vorstandsbereich 1 (Produktmanagement, Kundenservice, Beteiligungen, Datenschutz, Recht, Revision [Ausgliederungsbeauftragter], verantwortliche Person für das Geldwäsche-Risikomanagement)

Richard Bader,
verantwortlich für den Vorstandsbereich 2 (Compliance [Ausgliederungsbeauftragter], Controlling und Rechnungslegung, Integriertes Risikomanagement [Ausgliederungsbeauftragter], Versicherungsmathematische Funktion [Ausgliederungsbeauftragter])

Vorstand: Innere Ordnung

Jedes Vorstandsmitglied leitet sein Ressort selbstständig und unter eigener Verantwortung. Dies koordiniert der Vorsitzende des Vorstands. Angelegenheiten von grundsätzlicher Bedeutung sind dem Gesamtvorstand zur Entscheidung vorzulegen. Ebenso sind dem Gesamtvorstand Angelegenheiten mit Auswirkungen auf andere Geschäftsbereiche zur Entscheidung vorzulegen, sofern sich die betroffenen Vorstandsmitglieder nicht einigen. Sämtliche Mitglieder des Vorstands unterrichten den Vorsitzenden und sich gegenseitig fortlaufend über alle wichtigen Geschäftsereignisse.

Die Arbeit des Gesamtvorstands wird durch eine Geschäftsordnung geregelt. Diese hat der Aufsichtsrat erlassen. Die Geschäftsordnung legt vor allem die folgenden Abläufe fest: das Verfahren bei Sitzungen des Gesamtvorstands, die erforderliche Mehrheit bei Vorstandsbeschlüssen sowie diejenigen Rechtsgeschäfte, bei denen der Vorstand die Zustimmung des Aufsichtsrats einzuholen hat.

Ausschüsse hat der Vorstand nicht.

Aufsichtsrat: Aufgaben und Verantwortlichkeiten

Der Aufsichtsrat überwacht die Geschäftsführung des Vorstands und berät ihn. In der Geschäftsordnung für den Vorstand ist festgelegt, bei welchen Angelegenheiten die Zustimmung des Aufsichtsrats einzuholen ist. Der Aufsichtsrat ist jedoch weder berechtigt noch verpflichtet, Maßnahmen der Geschäftsführung zu ergreifen. In Übereinstimmung mit Gesetz und Satzung gehören dem Aufsichtsrat drei Mitglieder an. Die drei

Aufsichtsratsmitglieder sind Vertreter der Anteilseigner. Sie werden von der Hauptversammlung gewählt. Der Aufsichtsrat setzt bzw. setzt sich aus folgenden Mitgliedern zusammen:

Mark Klein,
Vorsitzender

Dr. Ute Apel (seit 30. Juni 2021)
stellv. Vorsitzende (seit 15. Juli 2021)

Anja Berner (bis 29. Juni 2021)
stellv. Vorsitzende

Harald Christ (bis 31. Mai 2021)

Uwe Deinlein (seit 1. Juni 2021)

Aufsichtsrat: Innere Ordnung

Die Geschäftsordnung für den Aufsichtsrat regelt die Arbeit des Aufsichtsrats. Dazu gehören Bestimmungen zum Ablauf der Sitzungen des Aufsichtsrats und des Abstimmungsverfahrens, zur Vertraulichkeit und zur Verschwiegenheit, zum Umgang mit Prüfungsberichten des Abschlussprüfers, zur Altersgrenze für die Mitglieder des Aufsichtsrats und des Vorstands sowie seit dem 1. Januar 2022 zum Prüfungsausschuss.

Seit dem 1. Januar 2022 ist der Aufsichtsrat gemäß § 107 Absatz 4 Satz 2 AktG qua Gesetz gleichzeitig der Prüfungsausschuss.

Hauptversammlung

Die Hauptversammlung ist das oberste Organ einer Aktiengesellschaft. Sie bestellt den Aufsichtsrat und nimmt im Übrigen die nach dem Aktiengesetz vorgesehenen Aufgaben wahr.

Schlüsselfunktionen

Unter Solvency II sind folgende vier Schlüsselfunktionen definiert, die Versicherungsunternehmen einrichten müssen:

- Risikomanagement-Funktion
- Compliance-Funktion
- Interne Revision
- Versicherungsmathematische Funktion

Diese vier Schlüsselfunktionen nach Solvency II sind Bestandteil des Systems der drei Verteidigungslinien („three lines of defence“). Dieses System bezieht sich

auf die Annahme oder Ablehnung von Risiken. In der sogenannten ersten Linie sind die operativen Geschäftseinheiten für die erste Akzeptanz oder Ablehnung eines Risikos verantwortlich. Die Risikomanagement-Funktion, die Versicherungsmathematische Funktion und die Compliance-Funktion in der zweiten Linie führen ein regelmäßiges Monitoring sowie die Steuerung aller Risiken auf aggregierter Ebene durch. In der dritten Verteidigungslinie überprüft die Interne Revision regelmäßig das gesamte Governance-System sowie alle weiteren Aktivitäten im Unternehmen.

Unsere Gesellschaft sowie die ERGO Group AG und die ERGO Direkt AG sind integrale Bestandteile von Munich Re und im Rahmen aufsichts- und gesellschaftsrechtlicher Vorgaben in wesentliche Konzernprozesse integriert. Die „Leitlinie für die Zusammenarbeit und Unternehmensführung in der Munich Re Gruppe (Konzernleitlinie)“ regelt die Verantwortlichkeiten und Kompetenzen zwischen der Konzernführung von Munich Re und ERGO bei maßgeblichen Entscheidungen. Sie legt die Rechte und Pflichten für die Konzernfunktionen fest.

In der Konzernleitlinie ist vorgesehen, dass die Schlüsselfunktionen Risikomanagement, Compliance, Interne Revision und Versicherungsmathematische Funktion gruppenweit organisiert sind und weitergehende Rechte und Pflichten als die übrigen Konzernfunktionen der Munich Re Gruppe besitzen.

Die Prinzipien und Regelungen zur Organisationsgestaltung und somit auch zur Gestaltung der Schlüsselfunktionen in der ERGO finden sich zudem in der Leitlinie für die Organisation der ERGO. Diese umfasst die ERGO Group AG mit allen Gesellschaften im In- und Ausland, ausgenommen Finanzbeteiligungen und Beteiligungen kleiner oder gleich 50,00 %.

Unsere Gesellschaft hat drei der vier Schlüsselfunktionen auf die ERGO Group AG und eine Schlüsselfunktion auf die ERGO Direkt AG ausgegliedert (siehe Absatz „Angemessenheit des Governance-Systems“).

Die Themen der vier Schlüsselfunktionen überschneiden sich an manchen Stellen. Dennoch wollen wir doppelte Zuständigkeiten und Tätigkeiten vermeiden. Zudem soll es keine Themen geben, die unberücksichtigt bleiben. Daher haben wir feste Schnittstellen zwischen den Schlüsselfunktionen definiert. Hierzu gehören Aufgabenabgrenzungen, Unterstützungstätigkeiten und eine wechselseitige Berichterstattung einschließlich eines Austauschs von Dokumenten der jeweiligen Funktion.

Weitere Informationen zu den einzelnen Schlüssel-funktionen sind in diesem Bericht in jeweils eigenen Abschnitten zu finden:

- Risikomanagement-Funktion im Abschnitt B.3
- Compliance-Funktion im Abschnitt B.4
- Interne Revision im Abschnitt B.5
- Versicherungsmathematische Funktion im Abschnitt B.6

Vergütungsleitlinien und -praktiken

Das Vergütungssystem unserer Gesellschaft für das Geschäftsjahr 2021 basiert auf den gesetzlichen Vorgaben und Regelungen sowie den regulatorischen Anforderungen und orientiert sich an den Marktanforderungen.

Grundsätzlich ist unser Vergütungssystem so ausgestaltet, dass es

- darauf ausgerichtet ist, die in der Strategie unseres Unternehmens niedergelegten Ziele zu erreichen, und in Verbindung mit individuellen, nicht-monetären Zielvereinbarungen eine wirksame Steuerungsfunktion erfüllt;
- negative Anreize vermeidet, insbesondere Interessenkonflikte und das Eingehen unverhältnismäßig hoher Risiken;
- die wesentlichen Risiken und deren Zeithorizont angemessen berücksichtigt.

Vorstand

Die Vergütung für den Vorstand besteht aus einer reinen Fixvergütung (jährliche Grundvergütung).

Der Vorstand unterliegt bezüglich der Höhe dieser Fixvergütung einem Gesamtvergütungsansatz. In die Betrachtung fließen neben der jährlichen Grundvergütung auch die Altersversorgung und sonstige Nebenleistungen ein.

Die Gesamtvergütungshöhe ist abhängig von der individuellen Verantwortung sowie der individuellen Erfahrung des Geschäftsleitungsmitglieds. Die feste Grundvergütung wird als monatliches Gehalt ausbezahlt.

Der Vorstand erhält im Marktvergleich angemessene Nebenleistungen. Dabei wird sichergestellt, dass Nebenleistungen im Verhältnis zur Vergütung nicht unangemessen hoch sind.

Eine Altersversorgung wird als beitragsorientierte Pensionszusage gewährt. Die Beiträge werden in Relation zur Höhe der Vergütung gezahlt. Eine Zusatzrente oder eine Vorruhestandsregelung gibt es für den Vorstand nicht.

Für die Vorstandsmitglieder unserer Gesellschaft erfolgte die Vergütung und Altersversorgung im Berichtsjahr ausschließlich über den Hauptanstellungsvertrag, der für das Vorstandsmitglied jeweils bei einer anderen Gesellschaft der ERGO Group besteht. Maßgeblich war dabei das Vergütungssystem dieser anderen Gesellschaft.

Aufsichtsrat

Die Vergütung der Aufsichtsratsmitglieder ist in der Satzung geregelt, wird also vom Aktionär festgelegt. Danach erhalten die Aufsichtsratsmitglieder neben dem Ersatz ihrer Auslagen eine feste jährliche Vergütung. Diese feste Vergütung erhöht sich für den Vorsitzenden des Aufsichtsrats auf das Doppelte und für dessen Stellvertreter auf das Eineinhalbfache.

Beschäftigte

Unsere Gesellschaft hat keine eigenen Beschäftigten.

Informationen über wesentliche Transaktionen

Im Berichtszeitraum hat es keine wesentlichen Transaktionen mit Anteilseignern, Personen, die maßgeblichen Einfluss auf unser Unternehmen ausüben, sowie mit Mitgliedern des Vorstands und des Aufsichtsrats gegeben.

Angemessenheit des Governance-Systems

Wir haben sichergestellt, dass wir über eine Organisation verfügen, die einen wirksamen Betrieb unseres Governance-Systems ermöglicht und unterstützt. Insbesondere sind zu folgenden Kernthemen die Voraussetzungen eines angemessenen Governance-Systems erfüllt:

- Angemessene und transparente Organisationsstruktur (Geschäftsorganisation)

- Festlegung von Aufgaben, Verantwortlichkeiten und Berichtslinien
- Angemessene Trennung der Zuständigkeiten
- Festlegung ablauforganisatorischer Regelungen
- Dokumentation der Aufbau- und Ablauforganisation
- Interne Überprüfung der Geschäftsorganisation gem. § 23 Abs. 2 Versicherungsaufsichtsgesetz (VAG)
- Aufstellen von schriftlichen Leitlinien, Überprüfung auf Notwendigkeit der Aktualisierung und Maßnahmen zur Einhaltung
- Angemessene Interaktion von Vorstand und Aufsichtsrat mit Ausschüssen, Führungskräften und Schlüsselfunktionen
- Einrichtung von Schlüsselfunktionen und Überwachung bei Outsourcing von Schlüsselfunktionen
- Erstellen und Implementierung von Notfallplänen

Die letzte Bewertung unseres Governance-Systems durch den Vorstand (gem. § 23 Abs. 2 VAG) im Geschäftsjahr 2020 hat ergeben, dass unser Governance-System in Bezug auf Art, Umfang und Komplexität unseres Geschäfts angemessen ist.

Da unsere Gesellschaft eine mitarbeiterlose Gesellschaft ist, werden sämtliche Ressourcen und Kompetenzen für wichtige Funktionen und Versicherungstätigkeiten sowie für Funktionen und Versicherungstätigkeiten ausgegliedert und überwiegend³ in der ERGO Group AG und in der ERGO Direkt AG gebündelt. Der Vorstand hat sich davon überzeugt, dass diese jeweils über angemessene Organisationsstrukturen verfügen und bei der Dienstleistung die Besonderheiten unserer Gesellschaft angemessen berücksichtigen. Ein System zur Beaufsichtigung und Kontrolle unserer Dienstleister haben wir eingerichtet.

Zu den ausgegliederten Funktionen gehören auch die vier Schlüsselfunktionen Risikomanagement, Compliance, Interne Revision (ausgegliedert auf die ERGO Group AG) und die Versicherungsmathematische Funktion (ausgegliedert auf die ERGO Direkt AG). Für jede dieser Schlüsselfunktionen hat unsere Gesellschaft jeweils einen Ausgliederungsbeauftragten im Sinne der aufsichtsrechtlichen Vorgaben der BaFin bestellt. Dieser ist überwachend tätig und trägt die Verantwortung dafür, dass die Ausgliederung ordnungsgemäß verläuft. Die Berichtspflichten der bei den Dienstleistern ERGO Group AG und ERGO Direkt AG zuständigen Personen sind festgelegt und werden erfüllt. Gleichzeitig sind die Überwachungsinstrumente des Ausgliederungsbeauftragten klar definiert. Bei den Dienstleistern ERGO Group AG und ERGO Direkt AG besitzt jede Schlüsselfunktion eine angemessene Stellung innerhalb der Aufbauorganisation. Es ist gewährleistet, dass die jeweils zuständigen Personen über die Befugnisse verfügen, die zur Erfüllung ihrer Aufgaben notwendig sind.

³ Eine detaillierte Übersicht der Ausgliederungen wichtiger Funktionen und Versicherungstätigkeiten befindet sich in Abschnitt B.7 dieses Berichtes.

B.2 Anforderungen an die fachliche Qualifikation und persönliche Zuverlässigkeit

Alle Personen, die unser Unternehmen tatsächlich leiten oder andere Schlüsselfunktionen im Unternehmen verantwortlich innehaben (Schlüsselpersonen), müssen jederzeit die Anforderungen an die fachliche Eignung und Zuverlässigkeit im Einklang mit den Rechtsvorschriften erfüllen. Die hierfür verbindlichen Kriterien haben wir in der schriftlichen Leitlinie zur **fachlichen Eignung und Zuverlässigkeit („Fit & Proper“)** wie folgt festgelegt.

Anforderungen an die fachliche Eignung:

Die Mitglieder des Vorstands müssen in ihrer Gesamtheit über angemessene Qualifikationen, Erfahrungen und Kenntnisse in zumindest folgenden Bereichen verfügen:

- Versicherungs- und Finanzmärkte
- Geschäftsstrategie und Geschäftsmodell
- Governance-System
- Finanzanalyse
- Versicherungsmathematische Analyse
- Regulatorischer Rahmen und regulatorische Anforderungen
- Risikomodell.

Jedes einzelne Mitglied des Vorstands muss über ausreichende Kenntnisse aller Bereiche verfügen, um eine gegenseitige Kontrolle zu gewährleisten. Auch bei einer ressortbezogenen Spezialisierung bleibt die Gesamtverantwortung des Vorstands unberührt. Eine Aufgabendelegation innerhalb des Vorstands oder auf nachgeordnete Mitarbeiter lässt die Gesamt- und Letztverantwortung nicht entfallen. Bei personellen Änderungen im Vorstand soll das kollektive Wissen stets auf einem angemessenen Niveau gehalten werden.

Bei der Beurteilung, ob Mitglieder des Vorstands fachlich qualifiziert sind, werden die den einzelnen Mitgliedern jeweils übertragenen Aufgaben berücksichtigt, um eine angemessene Vielfalt der Qualifikationen,

Kenntnisse und einschlägigen Erfahrungen zu gewährleisten und sicherzustellen, dass die Gesellschaft professionell geführt wird. Im Ergebnis liegt eine fachliche Eignung dann vor, wenn die beruflichen Qualifikationen, Kenntnisse und Erfahrungen der Mitglieder des Vorstands eine solide und umsichtige Leitung der Gesellschaft gewährleisten.

Ein Mitglied des Aufsichtsrats muss jederzeit fachlich in der Lage sein, den Vorstand der Gesellschaft angemessen zu kontrollieren, zu überwachen und die Entwicklung des Unternehmens aktiv zu begleiten. Dazu muss das Mitglied des Aufsichtsrats die vom Unternehmen getätigten Geschäfte verstehen und deren Risiken für das Unternehmen beurteilen können. Das Mitglied des Aufsichtsrats muss mit den für das Unternehmen wesentlichen gesetzlichen Regelungen vertraut sein. Der Aufsichtsrat als Gesamtorgan muss mindestens über Kenntnisse in den Themenfeldern Kapitalanlage, Versicherungstechnik und Rechnungslegung verfügen. Um der Aufsichtsfunktion wirksam nachkommen zu können, sind versicherungsspezifische Grundkenntnisse im Risikomanagement dienlich.

Die fachliche Eignung schließt stetige Weiterbildung ein, sodass die Mitglieder des Aufsichtsrats imstande sind, sich wandelnde oder steigende Anforderungen in Bezug auf ihre Aufgaben im Unternehmen zu erfüllen.

Unbeschadet hiervon muss jedes einzelne Mitglied des Aufsichtsrats über ausreichende theoretische und praktische Kenntnisse aller Geschäftsbereiche verfügen, um eine entsprechende Kontrolle zu gewährleisten. Die Kenntnisse und Erfahrungen der anderen Organmitglieder ersetzen nicht eine angemessene fachliche Eignung des jeweiligen Mitglieds des Aufsichtsrats. Ein Mitglied des Aufsichtsrats muss grundsätzlich nicht über Spezialkenntnisse verfügen, jedoch muss es in der Lage sein, gegebenenfalls seinen Beratungsbedarf zu erkennen.

Mindestens ein Mitglied des Aufsichtsrats muss aber über Sachverstand auf den Gebieten Rechnungslegung oder Abschlussprüfung verfügen. Gem. § 100 Abs. 5 AktG n.F. muss bei Bestellungen seit dem 1. Juli 2021 mindestens ein Mitglied des Aufsichtsrats über Sachverstand auf dem Gebiet Rechnungslegung

und ein weiteres Mitglied über Sachverstand auf dem Gebiet Abschlussprüfung verfügen.

In ihrer Gesamtheit müssen die Mitglieder des Aufsichtsrats mit dem Sektor, in dem die Gesellschaft tätig ist, vertraut sein.

Die zur Ausübung der Aufsichtsfunktion erforderlichen Kenntnisse, Fähigkeiten und Erfahrungen können auch durch vorherige Tätigkeiten in anderen Branchen, in der öffentlichen Verwaltung oder aufgrund von politischen Mandaten erworben werden, wenn diese über einen längeren Zeitraum maßgeblich auf wirtschaftliche und rechtliche Fragestellungen ausgerichtet und nicht rein nachgeordneter Natur waren oder sind.

Die fachlichen Anforderungen an die Personen, die die Schlüsselfunktionen Risikomanagement, Compliance, Interne Revision und Versicherungsmathematische Funktion in den Gesellschaften der ERGO Group wahrnehmen, richten sich nach den für die jeweilige Schlüsselfunktion in den Abschnitten B.3 bis B.6 beschriebenen Aufgaben und Verantwortlichkeiten. Die Schlüsselpersonen müssen aufgrund nachweislich langjähriger einschlägiger Berufs- und Führungserfahrung in der Lage sein, die Erfüllung der dort beschriebenen Aufgaben sicherzustellen und ihrer damit verbundenen Verantwortung gerecht zu werden. In ihrer Gesamtheit müssen die Schlüsselfunktionen die Wirksamkeit des Governance-Systems im Unternehmen gewährleisten können.

Unsere Gesellschaft hat die Schlüsselfunktionen Risikomanagement, Compliance und Interne Revision auf die ERGO Group AG ausgegliedert. Die Versicherungsmathematische Funktion ist auf die ERGO Direkt AG ausgegliedert. Die fachliche Eignung der Ausgliederungsbeauftragten richtet sich nach der jeweiligen Schlüsselfunktion. Die Ausgliederungsbeauftragten müssen über ausreichende Kenntnisse verfügen, um ihrer Überwachungsfunktion gerecht zu werden.

Anforderungen an die persönliche Zuverlässigkeit:

Unsere Gesellschaft unterstellt Zuverlässigkeit, wenn keine Tatsachen erkennbar sind, die Unzuverlässigkeit begründen.

Unzuverlässigkeit ist anzunehmen, wenn persönliche Umstände nach der allgemeinen Lebenserfahrung die Annahme rechtfertigen, dass diese die sorgfältige und ordnungsgemäße Ausübung des Mandats oder der Funktion beeinträchtigen können. Berücksichtigt

wird dabei das persönliche Verhalten sowie das Geschäftsgebahren der betroffenen Person hinsichtlich strafrechtlicher, finanzieller, vermögensrechtlicher und aufsichtsrechtlicher Aspekte. Hier sind Verstöße gegen Straftat- und Ordnungswidrigkeitstatbestände – insbesondere solche, die in Zusammenhang mit Tätigkeiten bei Unternehmen stehen – von besonderer Relevanz.

Kriterien für mangelnde Zuverlässigkeit können beispielsweise sein:

- Aufsichtsrechtliche Maßnahmen der BaFin, die gegen die betroffene Person oder ein Unternehmen, in dem die betroffene Person als Geschäftsleiter oder Mitglied des Verwaltungs- oder Aufsichtsrats tätig war oder ist, gerichtet waren oder sind
- Straftaten im Vermögensbereich und im Steuerbereich oder besonders schwere Kriminalität und Geldwäschdelikte
- Verstöße gegen Ordnungsvorschriften
- Interessenkonflikte.

Die Beurteilung, ob eine betroffene Person zuverlässig ist, umfasst eine Bewertung ihrer Redlichkeit sowie der Solidität ihrer finanziellen Verhältnisse auf der Grundlage von Nachweisen, die ihren Charakter, ihr persönliches Verhalten und ihr Geschäftsgebahren betreffen, einschließlich etwaiger strafrechtlicher, finanzieller und aufsichtsrechtlicher Aspekte, die für die Zwecke der Bewertung relevant sind.

Frühere Verstöße schließen nicht aus, dass die betroffene Person als zuverlässig beurteilt wird. Sie müssen im Einklang mit lokalen rechtlichen Anforderungen beurteilt werden. Die Dauer der Vorwerfbarkeit von Verstößen, die in Registern erfasst sind, richtet sich nach den jeweiligen Löschungs- und Tilgungsfristen für die Eintragungen.

Durchführung der Beurteilung der fachlichen Qualifikation und persönlichen Zuverlässigkeit:

Eine interne Beurteilung wird durchgeführt bei:

- einer erstmaligen Bestellung, Wahl oder Aufgabenzuweisung
- einer erforderlichen Neubeurteilung.

Bei einer erstmaligen Bestellung, Wahl oder Aufgabenzuweisung wird die Beurteilung vor der Bestellung, Wahl oder Aufgabenzuweisung durchgeführt. Eine Neubeurteilung der betroffenen Personen wird spätestens nach Ablauf von fünf Jahren vorgenommen, sofern keine Gründe für eine frühere Neubeurteilung vorliegen.

Eine Neubeurteilung wird insbesondere dann unverzüglich durchgeführt, wenn:

- Tatsachen und Umstände Grund zu der Annahme geben, dass
 - eine betroffene Person die Anforderungen an die fachliche Eignung oder Zuverlässigkeit möglicherweise nicht mehr erfüllt
 - eine betroffene Person die Gesellschaft daran hindert, ihrer Geschäftstätigkeit in einer mit den geltenden Rechtsvorschriften in Einklang stehenden Weise nachzugehen
 - durch eine betroffene Person die Gefahr von Wirtschaftskriminalität (z.B. Geldwäsche oder Terrorismusfinanzierung) steigt
 - die solide und vorsichtige Führung der Gesellschaft gefährdet ist
- sich die Verantwortlichkeiten der betroffenen Person wesentlich ändern
- für ein Mitglied des Vorstands eine Verlängerung der Bestellung ansteht

- für ein Mitglied des Aufsichtsrats eine Wiederwahl ansteht
- sich die gesetzlichen oder regulatorischen Anforderungen an die Funktion signifikant ändern.

Die Beurteilung der fachlichen Eignung wird anhand geeigneter Unterlagen vorgenommen. Dabei handelt es sich beispielsweise um:

- einen detaillierten Lebenslauf (mit Monatsangaben)
- Arbeitszeugnisse
- Fortbildungsnachweise.

Bei der Beurteilung der fachlichen Eignung wird berücksichtigt, ob eventuell festgestellte fachliche Defizite durch zeitnahe berufliche Fortbildungsmaßnahmen ausgeglichen werden können.

Die Beurteilung der Zuverlässigkeit wird anhand geeigneter Unterlagen vorgenommen.

Dabei handelt es sich beispielsweise um:

- das BaFin-Formular „**Persönliche Erklärung mit Angaben zur Zuverlässigkeit**“
- ein Führungszeugnis für private Zwecke
- einen Auszug aus dem Gewerbezentralregister.

B.3 Risikomanagement-System einschließlich der unternehmenseigenen Risiko- und Solvabilitätsbeurteilung

Strategie

Die Risikostrategie greift die aus der Geschäftsstrategie resultierenden Risiken auf. Sie ist eine wichtige Grundlage für die strategische und operative Planung. Der Vorstand der Gesellschaft prüft und verabschiedet die Risikostrategie jährlich. Zusätzlich wird sie mit dem Aufsichtsrat besprochen.

Die Risikostrategie definiert die Risikoobergrenzen auf Basis der Risikotragfähigkeit der Gesellschaft. Die Einhaltung der Risikoobergrenzen überwachen wir anhand fester Schwellenwerte (Grenzen) und Frühwarnmechanismen in einer Ampel-Logik (Trigger). Diese Toleranzen orientieren sich an der Kapital- und Liquiditätsausstattung sowie der Ertragsvolatilität. Eine ausreichende Risikotragfähigkeit veranschaulicht die Fähigkeit des Unternehmens, Verluste aus identifizierten Risiken zu absorbieren. Aus diesen darf keine Gefahr für die Existenz der Gesellschaft resultieren.

Prozesse und Berichtsverfahren

Die operative Umsetzung des Risikomanagements umfasst die Identifikation, Analyse, Bewertung und Steuerung von Risiken. Dazu gehört auch die daraus abgeleitete Risikoberichterstattung. Die Steuerung erfolgt anhand der in der Risikostrategie definierten qualitativen und quantitativen Größen. Bei der Betrachtung der Risiken analysieren und bewerten wir die Risikolage auch mit Blick auf Kumulrisiken und wechselseitige Abhängigkeiten. Mit unseren Risikomanagement-Prozessen stellen wir sicher, dass wir Risiken kontinuierlich überwachen und bei Trigger- und Limitverletzungen bzw. Veränderungen des Risikoprofils Gegenmaßnahmen einleiten können.

- **Risikoidentifikation:** Die Risikoidentifikation erfolgt in den Geschäftsprozessen über geeignete Systeme und Kennzahlen. Unser Ad-hoc-Meldeprozess ermöglicht es den Mitarbeitern, Risiken an den Bereich Integrated Risk Management (Integriertes Risikomanagement IRM)⁴ zu melden. Expertenmeinungen ergänzen diese Meldungen.

- **Risikoanalyse und -bewertung:** Die Risikoanalyse und -bewertung erfolgt sowohl im Fachbereich als auch im Bereich IRM. Dies geschieht im Austausch mit einer Vielzahl von Experten aus verschiedenen Bereichen. So gelangen wir zu einer quantitativen und qualitativen Bewertung durch den Fachbereich und zu einer unabhängigen Risikobewertung durch IRM. Dadurch können wir auch eventuelle Interdependenzen zwischen den Risiken berücksichtigen.
- **Risikoüberwachung:** Bei der Risikoüberwachung unterscheiden wir zwischen Risiken, die wir entweder quantitativ oder qualitativ bewerten. Erstere überwachen wir an zentralen Stellen in IRM. Letztere überwachen wir bei IRM in enger Abstimmung mit den risikosteuernden Einheiten, je nach Wesentlichkeit und Zuordnung der Risiken.
- **Risikolimitierung:** Die Risikolimitierung fügt sich in die Risikostrategie und das konzernweit geltende Risk Limit and Trigger Manual (RLTM) ein. Wir beschließen, ausgehend von der definierten Risikoobergrenze, risikoreduzierende Maßnahmen und setzen diese um.
- **Risikoberichterstattung:** Mit der Risikoberichterstattung erfüllen wir nicht nur aktuelle rechtliche Anforderungen, sondern stellen auch intern Transparenz für das Management, den Aufsichtsrat sowie den Ausgliederungsbeauftragten unserer Gesellschaft und den Prüfungsausschuss des ERGO Aufsichtsrates her. Darüber hinaus informieren wir die Aufsicht und die Öffentlichkeit. Die interne Risikoberichterstattung informiert das Management regelmäßig über die Risikolage in den einzelnen Kategorien. Mit unserer externen Risikoberichterstattung wollen wir einen verständlichen Überblick über die Risikolage der Gesellschaft geben.

Innerhalb der Munich Re Group liegt die Verantwortung für das konzernweite Risikomanagement (gemäß Solvency II) bei Munich Re selbst. Hierfür hat der

⁴ Im folgenden Bericht ist mit der Bezeichnung „IRM“ ERGO IRM gemeint. Sollte von IRM im Zusammenhang mit Munich Re gesprochen werden, so wird die Bezeichnung Munich Re IRM verwendet.

Bereich Integrated Risk Management bei Munich Re (Munich Re IRM) die Risikomanagement-Funktion (RMF) inne. Sie ist für die Festlegung der konzernweiten Risikomanagement-Standards und -Richtlinien verantwortlich. Für das Geschäftsfeld ERGO hat Munich Re IRM die Verantwortung für die Risikomanagement-Funktion an ERGO IRM delegiert. Die Verantwortung für ein adäquates Risikomanagement auf Gesellschaftsebene trägt unser Vorstand. Die operative Ausgestaltung der Risikomanagement-Funktion haben wir an IRM ausgegliedert. Für unsere Gesellschaft legt IRM die entsprechenden Methoden, Standards, Prozesse und Richtlinien in Übereinstimmung mit dem allgemeinen Rahmen der Munich Re Group fest. An der Spitze der Risikomanagement-Organisation der ERGO Group steht der Chief Risk Officer (CRO), der disziplinarisch dem CFO unterstellt ist. Zusätzlich hat der CRO eine zweite, indirekte Berichtslinie (eine sogenannte „dotted reporting line“) zum CRO der Munich Re.

IRM verfügt über angemessene Ressourcen, um seine Aufgaben zu erfüllen. Die Unabhängigkeit des Risikomanagements ist organisatorisch gewährleistet, was eine ganzheitliche Betrachtung aller Risiken ermöglicht.

Zu den Kernaufgaben der Risikomanagement-Funktion zählen insbesondere:

- **Koordinationsaufgaben:** Die Risikomanagement-Funktion koordiniert die Risikomanagement-Aktivitäten auf allen Ebenen und in allen Geschäftsbereichen, was auch dezentrale Risikomanagement-Einheiten einschließt. In dieser Rolle ist sie für die Entwicklung von Strategien, Methoden, Prozessen und Verfahren zur Identifikation, Bewertung, Überwachung und Steuerung von Risiken zuständig und stellt die korrekte Implementierung von Risikomanagement-Leitlinien sicher.
- **Risikokontrollaufgaben:** Die Risikomanagement-Funktion ist für die Abbildung der Gesamtrisikosituation des Unternehmens zuständig. Zu ihren Aufgaben zählen auch die adäquate Berücksichtigung gegenseitiger Wechselwirkungen zwischen einzelnen Risikokategorien, die Erstellung eines aggregierten Risikoprofils sowie insbesondere die Identifikation bestandsgefährdender Risiken.
- **Frühwarnaufgaben:** In der Verantwortung der Risikomanagement-Funktion liegt auch, ein System zu implementieren, das die frühzeitige Erkennung von Risiken sicherstellt und Vorschläge für geeignete Gegenmaßnahmen erarbeitet.

- **Beratungsaufgaben:** Die Risikomanagement-Funktion berät den Vorstand in Risikomanagement-Fragen und unterstützt beratend bei strategischen Entscheidungen.
- **Überwachungsaufgaben:** Die Risikomanagement-Funktion überwacht die Effektivität des Risikomanagement-Systems, identifiziert mögliche Schwachstellen, berichtet darüber an die Geschäftsleitung und entwickelt Verbesserungsvorschläge.

Um den erforderlichen regelmäßigen Informationsaustausch zwischen den Schlüsselfunktionen der Gruppe sicherzustellen, informieren sich die Leiter der Schlüsselfunktionen regelmäßig über wichtige Erkenntnisse (z.B. in Form von Berichten).

Own Risk and Solvency Assessment (ORSA)

Die Risikomanagement-Funktion sorgt zusätzlich für eine umfassende Berichterstattung an die Geschäftsleitung. Sie beinhaltet neben der Darstellung der aktuellen Risikosituation auch die Ergebnisse der unternehmenseigenen Risiko- und Solvabilitätsbeurteilung (auch Own Risk and Solvency Assessment genannt) sowie die Beurteilung der Qualität des Risikomanagement-Systems.

ORSA ist ein zentraler Bestandteil unseres Risikomanagement-Systems. ORSA umfasst alle Prozesse und Verfahren zur Identifikation, Bewertung, Überwachung und Steuerung von kurz- und langfristigen Risiken einschließlich der Berichterstattung. ORSA umfasst sämtliche qualitativen und quantitativen Risikomanagement-Themen und verknüpft die Geschäftsstrategie mit der Risikostrategie sowie dem Kapitalmanagement. Implikationen aus der Geschäftsstrategie für ORSA werden insbesondere im Risikoprofil und in der vorausschauenden Perspektive des Berichts berücksichtigt. Dies erfolgt entsprechend dem Planungshorizont für aktuelle und zukünftige Stichtage.

Der Vorstand hat die Gesamtverantwortung für ORSA. Er hat eine aktive Rolle, ORSA zu gestalten, die Ergebnisse zu hinterfragen und zu entscheiden, ob gegebenenfalls weitere Maßnahmen erforderlich sind. Der Vorstand berücksichtigt kontinuierlich die Ergebnisse des ORSA bei der strategischen Geschäftsplanung. Die Ergebnisse werden diskutiert, formell verabschiedet und für Zwecke der Steuerung aktiv eingesetzt. Weiterhin werden die Ergebnisse des ORSA im Aufsichtsrat vorgestellt.

Die Tätigkeiten des regulären ORSA sind mit dem Planungsprozess verbunden. Sie werden jährlich oder bei Bedarf auch häufiger durchgeführt.

Anlässe für einen Ad-hoc-ORSA können sein:

- eine wesentliche Kapitalmanagementmaßnahme;
- ein Kauf, Verkauf oder Fusion, was das Geschäfts- oder Risikoprofil oder die Solvenzsituation wesentlich beeinflusst;
- eine wesentliche Veränderung des SCR, des Risikoprofils oder der Eigenmittel (z.B. durch Markteintritt oder -austritt, neue oder eingestellte Produkte bzw. Sparten, wichtige externe Ereignisse, Portfoliotransfer oder eine wesentliche Veränderung in der Kapitalanlage);
- Eingehen eines höheren Risikos (z.B. wegen einer geänderten Rückversicherungsstrategie).

Eine regelmäßige Überwachung der signifikanten Risiken sowie der Ad-hoc-Berichterstattung ist etabliert.

Im regulären Planungsprozess werden Risiko- und Solvabilitätskennzahlen ermittelt. Diese dienen als Basis für die Analyse und Erstellung des ORSA. Die Erörterung des Risikoprofils ist ebenso ein fundamentaler Bestandteil des ORSA-Prozesses. Die Beurteilung des Gesamtsolvabilitätsbedarfs erfolgt auf Grundlage des Risikoprofils mit Darstellung und Quantifizierung aller materiellen Risiken. Im Rahmen des ORSA wird zudem analysiert, ob zusätzliche Kapitalmanagement-Maßnahmen erforderlich sind. Diese werden nach Bedarf ermittelt und angestoßen. Zusätzlich entscheidet der Vorstand, ob weitere Maßnahmen notwendig sind.

Risikomanagement beinhaltet die Erfassung, Messung, Steuerung sowie das Monitoring und Reporting von Risiken. Der Risikoappetit für die ERGO Group wird **in der „Risikostrategie der ERGO Group“ definiert.** Aus der Risikostrategie der ERGO Group bzw. der jeweiligen Zwischenholding wird unsere Risikostrategie in Form eines unternehmensspezifischen Anhangs abgeleitet und verabschiedet. Durch Überwachung verschiedener Kennzahlen erfolgt das Monitoring der einzelnen Risiken, sodass eine Schwächung der Finanzstärke frühzeitig erkannt wird. Im Kapitalmanagementprozess werden die im RLTM festgehaltenen Kennzahlen der ERGO Group AG sowie ihrer Tochterunternehmen bezüglich der Kapitalausstattung

überwacht und Kapitalengpässe anhand eines Trigger-Systems frühzeitig identifiziert. Geeignete Gegenmaßnahmen zur Sicherung einer regulatorisch und ökonomisch ausreichenden Kapitalausstattung werden geprüft und von den jeweiligen Vorständen festgelegt.

Der Vorstand der ERGO Group AG (ERGO Vorstand) definiert die Strategie und Risikotoleranz für die gesamte ERGO Group im Rahmen der strategischen und operativen Planung. Hierzu beachtet er die Konzernleitlinie sowie die einschlägigen Richtlinien. Die Strategie und Risikotoleranz werden über Vorgaben, Geschäftspläne, Richtlinien (insbesondere Zeichnungsrichtlinien, Schadenbearbeitungsrichtlinien sowie verbindliche Arbeitsanweisungen), Mandate und Limit-Systeme an IRM kommuniziert.

Der ERGO Risikoausschuss ist ein ständiger Ausschuss des ERGO Vorstands. Er übernimmt in dieser Funktion Aufgaben des ERGO Vorstands und unterstützt ihn bei der Wahrnehmung seiner Aufgaben. Unbeschadet der Gesamtverantwortung des ERGO Vorstands entscheidet der Risikoausschuss über die vom ERGO Vorstand nach der Geschäftsordnung übertragenen Angelegenheiten. Entscheidungen auf Ebene der ERGO Group, die unsere Gesellschaft tangieren, überprüft und ratifiziert der Vorstand unserer Gesellschaft.

Governance des internen Modells

Zur Quantifizierung unserer Risiken setzen wir ein internes Modell ein. Im Rahmen dieser Modellierung übernimmt unser Vorstand folgende Aufgaben:

- Zustimmung bei (signifikanten) Änderungen der internen Richtlinien
- Sicherstellung der laufenden Angemessenheit des internen Modells
- Beurteilung der kritischen Feststellungen aus der Validierung des internen Modells
- Sicherstellung, dass Ergebnisse des internen Modells in relevanten Entscheidungsprozessen berücksichtigt sind
- Meldungen an die Aufsicht, falls das interne Modell nicht mehr den Anforderungen des Modellantrages entspricht
- Entscheidung über Rollen, Verantwortlichkeiten und Ressourcen in Bezug auf das interne Modell

Die Anwendung und Angemessenheit des internen Risikomodells werden laufend überwacht und bei Bedarf angepasst. Diese Überprüfung wird als Validierung bezeichnet. Der iterative Prozess wird anhand verschiedener Instrumente durchgeführt. Die Ergebnisse werden analysiert. Hierbei wird insbesondere die Richtigkeit und Vollständigkeit des Modells beurteilt. Erforderliche Änderungen im internen Modell müssen in Abstimmung mit den zuständigen Gremien genehmigt werden.

IRM berichtet dem Vorstand laufend über die ordnungsgemäße Funktion des internen Modells und informiert den Risikoausschuss zeitnah über kritische Feststellungen aus der Validierung. Außerdem fließen

die Ergebnisse der Validierung jährlich in den ORSA ein. Die Validierung wird überwiegend durch IRM auf der Basis einer konzernweit gültigen Leitlinie durchgeführt.

Die Versicherungsmathematische Funktion unterstützt die RMF insbesondere bei der konzeptionellen Gestaltung und Umsetzung des internen Modells, z.B. im Hinblick auf homogene Risikogruppen oder signifikante Risiken. Zudem steuert die Versicherungsmathematische Funktion bei der Erprobung und Validierung des internen Modells ihre Fachexpertise bei.

Im Berichtszeitraum gab es keine wesentlichen Veränderungen der Governance des internen Modells.

B.4 Internes Kontrollsystem

Beschreibung des Internen Kontrollsystems (IKS)

Unser Internes Kontrollsystem (IKS) ist ein System zum Management von operationellen Risiken. Es beinhaltet die folgenden Risikodimensionen: Risiken der finanziellen Berichterstattung, rechtliche Risiken sowie sonstige operationelle Risiken. Es adressiert einheitlich die operationellen Risiken auf Unternehmens-, Fachbereichs- und IT-Ebene, basierend auf den Geschäftsprozessen. Die Verantwortung für das IKS liegt beim Vorstand.

Der Bereich Integrated Risk Management (IRM) ist für das IKS organisatorisch und methodisch zuständig. Die Fachbereiche verantworten die Risiken und Kontrollen in ihren Geschäftsprozessen. Die Einbindung aller Geschäfts- und IT-Bereiche schafft ein einheitliches Risikoverständnis. Im Rahmen einer kontinuierlichen Verbesserung überprüfen wir regelmäßig die Funktionalität und Angemessenheit des IKS.

Zur weiteren Verbesserung der Ausgestaltung des IKS wurden im Rahmen eines gruppenweiten Projektes methodische Elemente überarbeitet. Diese sind in den Versicherungsgesellschaften und bei den wesentlichen gruppeninternen Dienstleistern der ERGO Group AG in Deutschland bereits umgesetzt und werden für die Versicherungsgesellschaften der ERGO Group AG außerhalb Deutschlands weiter sukzessive ausgerollt. Zudem wurde eine neue Software-Plattform zum Betrieb des IKS implementiert.

Die Revisionseinheit ERGO Group Audit (GA) bewertet bei ihren risikobasiert ausgewählten Prüfungen je nach Schwerpunkt der jeweiligen Prüfung u.a. die Angemessenheit der involvierten IKS-Elemente. Dies tut sie, indem sie das Design und die Funktionsfähigkeit der entsprechenden Kontrollen in den geprüften Prozessen und Anwendungen einschätzt. Dabei sind Prozesse des Risikomanagement-Systems regelmäßig und in jedem Jahr Bestandteil des jährlichen Prüfungsplans und der damit verbundenen Risikoanalyse und -bewertung von GA. Jährlich und im Rahmen der GA-Berichterstattung beurteilt GA auf Basis der Revisionsergebnisse in der zurückliegenden Prüfungsperiode und der sonstigen Beobachtungen die Angemessenheit des IKS und nimmt Stellung zu den wesentlichen Prüfungsergebnissen auch im Bereich des Risikomanagement-Systems.

Umsetzung der Compliance-Funktion

ERGO Compliance ist ein eigenständiger Bereich unter Leitung des Chief Compliance Officers (CCO). Dieser berichtete im Geschäftsjahr 2021 direkt an das zuständige Mitglied des Vorstandes der ERGO Group AG (Ressort HR, Legal, Compliance, Procurement & General Services).

ERGO Compliance übernimmt die Compliance-Funktion für unsere Gesellschaft im Wege der Ausgliederung und bedient sich dabei verschiedener Schnittstellen, die sie überwacht. Im Berichtszeitraum haben sich keine Anhaltspunkte ergeben, dass ERGO Compliance für die Ausübung der Compliance-Funktion nicht über ausreichende Ressourcen verfügt.

Die Compliance-Funktion ist Bestandteil des IKS. Zu den Aufgaben der Compliance-Funktion, die diese für alle inländischen Versicherungsgesellschaften der ERGO Group und somit auch für unsere Gesellschaft erbringt, gehören im Wesentlichen:

- Beratungsaufgabe: Beratung des Vorstands in Bezug auf die Einhaltung der Gesetze und Verwaltungsvorschriften, die für den Betrieb des Versicherungsgeschäfts gelten.
- Frühwarnaufgabe: Beurteilung, welche Auswirkungen Änderungen des Rechtsumfelds auf die Tätigkeit des betreffenden Unternehmens haben können (Rechtsänderungsrisiko).
- Risikokontrollaufgabe: Die Compliance-Funktion soll das Risiko, das mit der Verletzung rechtlicher Vorgaben verbunden ist, identifizieren und beurteilen (Compliance-Risiko).
- Überwachungsaufgabe: Die Compliance-Funktion hat die Einhaltung der rechtlichen Anforderungen zu überwachen.

Darüber hinaus ist die Compliance-Funktion für den Auf- und Ausbau eines gruppenweiten Compliance-Management-Systems in der ERGO Group verantwortlich. Das Compliance-Management-System bezeichnet jene Grundsätze und Maßnahmen, die auf den Zielen basieren, welche die gesetzlichen Vertreter unseres Unternehmens festgelegt haben, und die ein regelkonformes Verhalten sicherstellen sollen.

Schwerwiegende Compliance-Verstöße werden ad hoc an den Vorstand berichtet. Mindestens einmal

jährlich berichtet ERGO Compliance an den Prüfungsausschuss des Aufsichtsrates der ERGO Group AG, an den Vorstand der ERGO Group AG und an den Vorstand beziehungsweise Ausgliederungsbeauftragten unserer Gesellschaft.

ERGO Compliance berichtet konzernintern halbjährlich an den Group Chief Compliance Officer der Munich Re. Schwerwiegende Compliance-Verstöße werden ad hoc an diesen berichtet.

B.5 Funktion der Internen Revision

Die Interne Revision der ERGO Group AG unterstützt den Vorstand bei der Wahrnehmung seiner Überwachungsaufgaben. Sie ist insbesondere dafür zuständig, das System der internen Governance zu prüfen. Dazu gehören das Risikomanagement-System, das IKS sowie die drei Schlüsselfunktionen Compliance, Risikomanagement und Versicherungsmathematische Funktion

Organisation

ERGO Group Audit ist ein eigenständiger Bereich. Er arbeitet im Rahmen der Standards, die in der gesamten Munich Re Group gelten. Rechtlich ist er der ERGO Group AG zugeordnet. Der Leiter ERGO Group Audit berichtet direkt an den Vorstandsvorsitzenden (CEO) der ERGO Group AG und hat zudem eine zweite indirekte Berichtslinie (eine sogenannte „dotted reporting line“) zum Leiter von Munich Re Group Audit.

Unsere Gesellschaft hat mit der ERGO Group AG einen Ausgliederungsvertrag geschlossen, über den u.a. die Revisionsfunktion ausgelagert ist. Ein Ausgliederungsbeauftragter für die Interne Revision ist bestellt. Dieser überwacht, ob die Revisionsfunktion für unsere Gesellschaft angemessen wahrgenommen wird (siehe dazu Abschnitt B.1 dieses Berichts).

Die Steuerungs- und Kontrollmöglichkeiten der Geschäftsleitung unserer Gesellschaft waren im Berichtszeitraum durch die Auslagerung der Revisionsaufgaben nicht beeinträchtigt. Gleichfalls sind uns keine Umstände bekannt, unter denen die Prüfungsrechte und Kontrollmöglichkeiten der Aufsichtsbehörden beeinträchtigt waren.

Kernaufgaben von ERGO Group Audit

Zu den Kernaufgaben von ERGO Group Audit zählen:

- Prüfungsaufgaben: ERGO Group Audit prüft im Rahmen einer risikoorientierten Planung das Governance-System, mithin die Geschäftsorganisation und insbesondere das IKS auf deren Angemessenheit und Funktionstüchtigkeit (siehe dazu Abschnitt B.4 dieses Berichts). Die Prüfungstätigkeit erfolgt dabei objektiv, jederzeit unabhängig und eigenständig. Sie erstreckt sich grundsätzlich

auf sämtliche Aktivitäten und Prozesse des Governance-Systems. Dies schließt ausdrücklich die anderen Governance-Funktionen ein. Der Prüfauftrag umfasst insbesondere folgende Bereiche:

- Effektivität und Effizienz von Prozessen und Kontrollen
 - Einhaltung von externen und internen Vorgaben, Richtlinien, Geschäftsordnungen und Vorschriften
 - Zuverlässigkeit, Vollständigkeit, Konsistenz und zeitliche Angemessenheit des externen und internen Berichtswesens
 - Zuverlässigkeit der Systeme der Informationstechnologie (IT)
 - Art und Weise der Aufgabenerfüllung durch die Mitarbeiter
 - Im Follow-up-Prozess ist ERGO Group Audit zudem dafür verantwortlich, die ordnungsgemäße Mängelbeseitigung aus Revisionsfeststellungen zu überprüfen.
- Reportingaufgaben: Über jede Prüfung wird zeitnah in schriftlicher Form berichtet. ERGO Group Audit erstellt darüber hinaus einmal jährlich einen Bericht, in dem die wesentlichen Prüfungsfeststellungen des vergangenen Geschäftsjahres aufgeführt sind.

Unabhängigkeit und Objektivität

Die Führungskräfte und Mitarbeiter von ERGO Group Audit kennen und beachten bei ihrer Tätigkeit die nationalen und internationalen Standards für die berufliche Praxis der Internen Revision.

Das gilt auch für die Grundsätze und Regeln zur Wahrung der Unabhängigkeit und Objektivität der Internen Revision. Zahlreiche Maßnahmen (u.a. zur angemessenen Positionierung in der Aufbauorganisation und konsequenten Funktionstrennung) stellen sicher,

dass die Unabhängigkeit und Objektivität der Revisionsfunktion gewährleistet sind. Der Leiter der Internen Revision trägt durch sein Verhalten zur Unabhängigkeit und Objektivität der Revisionsfunktion bei.

Um die Unabhängigkeit zu gewährleisten, übernehmen die in ERGO Group Audit beschäftigten Mitarbeiter grundsätzlich keine revisionsfremden Aufgaben. Mitarbeiter, die in anderen Abteilungen unseres Unternehmens beschäftigt sind, sollen grundsätzlich nicht mit Aufgaben von ERGO Group Audit betraut werden.

Im Laufe des Berichtsjahrs ist es zu keiner unangemessenen Einflussnahme bei der Prüfungsplanung, der Durchführung von Prüfungen, der Bewertung von Prüfungsergebnissen und der Berichterstattung von

ERGO Group Audit gekommen, welche die Unabhängigkeit und Objektivität bei der Erledigung der Aufgaben beeinträchtigt hat.

Der Leiter ERGO Group Audit hat direkten und uneingeschränkten Zugang zum Vorstand der ERGO Group AG und allen Tochtergesellschaften. Als Dienstleister für unsere Gesellschaft ist er von allen übrigen Funktionen des Unternehmens unabhängig.

Insgesamt ermöglichten Budget bzw. Ressourcen, die über den Berichtszeitraum zur Verfügung standen, zu jedem Zeitpunkt die Ausübung einer angemessenen Revisionsfunktion.

B.6 Versicherungsmathematische Funktion

Unsere Gesellschaft hat die Versicherungsmathematische Funktion (VmF) eingerichtet und mit den folgenden Aufgaben betraut, die sich aus dem Aufsichtsrecht ergeben:

- Bewertung der versicherungstechnischen Rückstellungen nach Solvency II koordinieren;
- Angemessenheit der verwendeten Daten, Annahmen, Methoden und Modelle zur Bewertung der versicherungstechnischen Rückstellungen gewährleisten;
- den Vorstand über die Angemessenheit der versicherungstechnischen Rückstellungen informieren;
- Stellungnahme abgeben zur Angemessenheit der Zeichnungspolitik und der Rückversicherungsvereinbarungen;
- wirksame Umsetzung des Risikomanagements unterstützen, u.a. bezogen auf die Entwicklung von Risiko- und Solvenzkapitalmodellen;
- mindestens einmal jährlich einen Bericht an den Vorstand erstellen.

In Abgrenzung zur VmF, welche die versicherungstechnischen Rückstellungen nach Solvency II bewertet, bestätigt der Verantwortliche Aktuar die Deckungsrückstellung nach HGB.

Die VmF ist von Personen auszuüben, die über angemessene Kenntnisse der Finanz- und Versicherungsmathematik verfügen. Auch müssen die Personen über eine angemessene Kenntnis von fachlichen und sonstigen Standards zur Ausübung der Tätigkeit verfügen.

Der Vorstand der ERGO Group AG hat eine Leitlinie zur Einrichtung der Prozesse der VmF verabschiedet. Die Leitlinie ist für alle Gesellschaften der ERGO Group einheitlich anzuwenden.

Die ERGO Direkt Versicherung AG hat mit der ERGO Direkt AG einen Ausgliederungsvertrag geschlossen, über den u.a. die VmF ausgelagert ist. Dementsprechend ist ein Ausgliederungsbeauftragter für die VmF bestellt. Dieser überwacht, ob die VmF für die ERGO Direkt Versicherung AG angemessen wahrgenommen wird (siehe dazu Abschnitt B.1 dieses Berichts). Die Ausgliederung ist im Ausgliederungsbericht dokumentiert.

Organisatorisch hat unsere Gesellschaft die VmF im Vorstandsressort D3 der ERGO Digital Ventures AG (ERGO Travel & Cooperation Business) eingerichtet. Der Funktionsinhaber der VmF leitet zugleich das Aktuariat Sach/HUK der ERGO Direkt Versicherung AG und ist dem Vorstand im Ressort D3 unterstellt. Für die VmF ist eine direkte Berichtslinie an den Vorstand etabliert. Der Funktionsinhaber erfüllt die Anforderungen an die fachliche Qualifikation und persönliche **Zuverlässigkeit („Fit & Proper“**-Anforderungen). Durch die Zuordnung in der Aufbauorganisation ist die Unabhängigkeit der VmF als Teil der Risikoüberwachung gewährleistet.

Die VmF verfügt über ausreichende Ressourcen, um ihre Aufgaben zu erfüllen. Darüber hinaus hat die VmF jederzeit uneingeschränkten Zugang zu Informationen, die für die VmF-Tätigkeit notwendig sind. Alle Mitarbeiter, die Aufgaben der VmF übernehmen, erfüllen die Anforderungen an die fachliche Qualifikation ebenfalls.

B.7 Outsourcing

Outsourcing bzw. Ausgliederungen erfordern eine abgestimmte Ausgliederungspolitik. Auch im Fall einer Ausgliederung sollen die jeweiligen Prozesse und Strategien weiterhin geeignet sein, die Erwartungen der Versicherungsnehmer und die gesetzlichen Auflagen zu erfüllen. Gleichzeitig müssen die Gesellschaften der ERGO Group beachten: Auch im Fall einer Ausgliederung behalten sie die Verantwortung für die Erfüllung ihrer Verpflichtungen.

Vor diesem Hintergrund haben die ERGO Group AG und unsere Gesellschaft eine Leitlinie über Mindestanforderungen bei Ausgliederungen verabschiedet. Wenn eine Aufgabe, die für unsere Gesellschaft erheblich ist, ausgegliedert wird, regelt diese Richtlinie die Zuständigkeiten, Kompetenzen und Verantwortlichkeiten der Fachbereiche innerhalb der ERGO Group. Gemeint sind damit insbesondere die ERGO Group AG und die Versicherungsunternehmen, an denen die ERGO Group AG unmittelbar oder mittelbar mehrheitlich beteiligt ist. Die Regelungen sind verbindlich und einheitlich.

Bei der Umsetzung der Richtlinie beachten wir den Grundsatz der Proportionalität. Dies bedeutet: Wir müssen die Anforderungen stets so erfüllen, dass wir den Risiken gerecht werden, die sich aus unserer Geschäftstätigkeit ergeben. Die Bewertungs- und Gestaltungsräume sind nicht statisch. Wir bewerten die Risiken regelmäßig neu und aktualisieren sie bei Bedarf.

Der Vorstand unserer Gesellschaft ist auch im Fall einer Ausgliederung für die ausgegliederte Aufgabe verantwortlich. Er muss sicherstellen, dass unsere Gesellschaft die Voraussetzungen für die Ausgliederung einhält. Die Richtlinie stellt somit sicher, dass unsere Gesellschaft die Verantwortung behält, alle Verpflichtungen zu erfüllen – insbesondere gegenüber Aufsichtsbehörden.

Um dieser Verantwortung gerecht zu werden, findet ein strukturiertes Controlling der ausgegliederten Funktionen statt. Der Vorstand stellt sicher, dass er regelmäßig die Informationen erhält, die für die belastbare Bewertung der Ausgliederungen und der hiermit einhergehenden Risiken erforderlich sind.

Die Berichterstattung an den Vorstand oder gegebenenfalls an den zuständigen Ausgliederungsbeauftragten erfolgt bei sämtlichen Ausgliederungen zunächst in der regulären Geschäftsführungsarbeit

durch Vorstandssitzungen, Gremiensitzungen, Arbeitsunterlagen, Rücksprachen und Abstimmungen. Daneben werden dem jeweils zuständigen Vorstand oder dem zuständigen Ausgliederungsbeauftragten im Hinblick auf die Schlüsselfunktionen die Standardberichte zum Risikomanagement, zu Compliance, zur Internen Revision und zur Versicherungsmathematische Funktion zur Verfügung gestellt.

Die zentrale Berichterstattung zum Ausgliederungscontrolling findet grundsätzlich jährlich im Rahmen der IKS-Berichterstattung insbesondere hinsichtlich der operativen Risiko- und Kontrollsituation pro Prozess, statt. Dafür ist die Risikomanagement-Funktion der ERGO Group AG zuständig (siehe dazu Abschnitt B.4 dieses Berichts). Diese stellt sicher, dass IKS-Berichte so gestaltet sind, dass sie dem Vorstand und gegebenenfalls dem zuständigen Ausgliederungsbeauftragten auch als Ausgliederungscontrolling-Bericht im Hinblick auf die Risiko- und Kontrollsituation bezüglich der ausgegliederten Funktionen dienen können.

Soweit unterjährig durch die Risikomanagement-Funktion Sachverhalte erkannt werden, die eine Bewertung der Leistungsqualität der ausgegliederten Tätigkeit, die Eignung des Dienstleisters und die mit der Ausgliederung einhergehende Risikosituation wesentlich verändert erscheinen lassen, wird der Vorstand oder gegebenenfalls der zuständige Ausgliederungsbeauftragte unverzüglich informiert. Der Vorstand ist sodann dafür verantwortlich, dass geeignete Maßnahmen zur weiteren Sachverhaltsklärung und gegebenenfalls zur Abhilfe getroffen werden.

Der Vorstand darf zur Wahrnehmung seiner Aufsichts- und Kontrollrechte die Revisionsfunktion mit entsprechenden Prüfungen bei der Gesellschaft, die Aufgaben übernommen hat, beauftragen.

Eine Ausgliederung darf folgende Tätigkeiten nicht beeinträchtigen:

- die ordnungsgemäße Ausführung der ausgegliederten Aufgaben und Tätigkeiten;
- die Steuerungs- und Kontrollmöglichkeiten der Geschäftsführung;
- die Prüfungs- und Kontrollrechte der Aufsichtsbehörde.

Dienstleister kann in gleicher Weise ein externer Anbieter oder ein Unternehmen der ERGO Group sein.

Ausgliederung

Eine Ausgliederung liegt vor, wenn unsere Gesellschaft einen Dienstleister beauftragt, bestimmte Aktionen und Prozesse wahrzunehmen. Diese Aktionen und Prozesse müssen mit Versicherungs-, Finanz- oder sonstigen Dienstleistungen zusammenhängen. Sie müssen darüber hinaus

- ansonsten von unserer Gesellschaft als Versicherungsunternehmen selbst erbracht werden (versicherungsspezifisch) und
- für unsere Gesellschaft erheblich sein.

Versicherungsspezifisch ist eine Tätigkeit nur, wenn es einen Bezug der ausgegliederten Tätigkeit zum originären Versicherungsgeschäft gibt. Eine übertragene Aufgabe ist für unser Unternehmen erheblich, wenn sie auf Dauer bzw. mit einer gewissen Häufigkeit angelegt ist. Einmalgeschäfte gehören nicht dazu. Zudem muss die Tätigkeit für unsere Gesellschaft von Bedeutung sein. Hilfs-, Vorbereitungs- oder untergeordnete Aufgaben gehören nicht dazu.

Ausgliederung wichtiger Funktionen oder Versicherungstätigkeiten

Die Ausgliederung einer wichtigen Funktion oder Versicherungstätigkeit liegt vor, wenn unsere Gesellschaft ohne diese nicht in der Lage ist, Leistungen gegenüber dem Versicherungsnehmer zu erbringen. Eine weitere Voraussetzung ist, dass im Fall einer schlechten Leistung oder eines ungeeigneten Dienstleisters das Risiko entstünde, dass die Qualität der Geschäftsorganisation wesentlich beeinträchtigt oder das operationelle Risiko übermäßig gesteigert würde. In diesem Sinne gelten in der ERGO Group folgende Tätigkeiten als wichtige Funktionen oder Versicherungstätigkeiten:

- Schlüsselfunktionen:
 - Risikomanagement-Funktion
 - Compliance-Funktion
 - Interne Revision
 - Versicherungsmathematische Funktion
- Funktionen und Versicherungstätigkeiten, die für die Fähigkeit unseres Unternehmens zur Erfüllung unseres Kerngeschäfts grundlegend sind:

- Bestandsverwaltung
- Erbringung von Datenspeicherdiensten
- Konzeption und Preisgestaltung der Versicherungsprodukte
- Leistungsbearbeitung
- ORSA-Prozess
- Rechnungswesen
- Regelmäßige Wartung und Support der relevanten IT-Systeme
- Underwriting
- Vermögensanlage/-verwaltung
- Vertrieb
- Weitere Funktionen oder Versicherungstätigkeiten, die unter Beachtung des Proportionalitätsprinzips für unser Unternehmen in vergleichbarer Weise unerlässlich sind:
 - Produktmanagement
 - Recht

Unsere Gesellschaft hat folgende wichtige Funktionen oder wichtige Versicherungstätigkeiten ausgegliedert:

An die ERGO Group AG, Düsseldorf:

- Compliance
- Interne Revision
- Rechnungswesen
- Risikomanagement, inkl. Business Continuity Management
- Recht
- Vermögensanlage und Vermögensverwaltung, soweit nicht auf die Münchener Rückversicherungs-Gesellschaft AG in München, München, oder die MEAG MUNICH ERGO AssetManagement GmbH, München, ausgegliedert (siehe unten)

An die ERGO Direkt AG, Nürnberg

- Bestandsverwaltung, (teilweise delegiert betreffend das von der ERGO Mobility Solutions GmbH gesteuerte und betreute Kfz-Geschäft an die SituatiVe GmbH, Düsseldorf)
- Direktvertrieb, (teilweise delegiert für die Tätigkeit „Antrag/Inkasso“ betreffend das von der ERGO Mobility Solutions GmbH gesteuerte und betreute Kfz-Geschäft an die SituatiVe GmbH, Düsseldorf, sowie teilweise delegiert betreffend das von der ERGO Mobility Solutions GmbH gesteuerte und betreute Kfz-Geschäft an die ERGO Mobility Solutions GmbH, Düsseldorf)
- Leistungsbearbeitung, (teilweise delegiert betreffend das von der ERGO Mobility Solutions GmbH gesteuerte und betreute Kfz-Geschäft an die SituatiVe GmbH, Düsseldorf)
- Informationstechnologie (Leitung und verschiedene IT-Dienste delegiert an die ERGO Technology & Services Management AG, Düsseldorf, (Subausgliederung), weiterdelegiert von ERGO Technology & Services Management AG auf ITERGO Informationstechnologie GmbH, Düsseldorf, (Sub-Sub-Ausgliederung); wiederum weiterdelegiert von der ITERGO Informationstechnologie GmbH, Düsseldorf, wurden an die DXC Technology Deutschland GmbH, Eschborn, betriebsnahe Aufgaben (RUN) im

Bereich der Server-Technologien und Mainframe (Sub—Sub-Subausgliederung))

- Versicherungsmathematische Funktion
- Produktmanagement
- Recht

An die Münchener Rückversicherungs-Gesellschaft AG in München, München:

- Finanzportfolioverwaltung
- Verwaltung des Grundvermögens

An die MEAG MUNICH ERGO AssetManagement GmbH, München:

- Backoffice-Funktionen
- Konzernfinanzfunktionen

An die ERGO Mobility Solutions GmbH, Düsseldorf:

- Produktmanagement (betreffend das von der ERGO Mobility Solutions GmbH gesteuerte und betreute Kfz-Geschäft)

Die Ausgliederungspartner gehören dem deutschen Rechtsraum an.

B.8 Sonstige Angaben

Alle wesentlichen Informationen zu Kapitel B „Governance-System“ sind den vorhergehenden Abschnitten zu entnehmen. Für das Berichtsjahr hat unsere Gesellschaft keine weiteren wesentlichen Angaben zu machen.

C Risikoprofil

Die operative Umsetzung des Risikomanagements umfasst die Identifikation, Analyse, Bewertung und Steuerung von Risiken. Dazu gehört auch die daraus abgeleitete Risikoberichterstattung. Die Steuerung erfolgt anhand der in der Risikostrategie definierten qualitativen und quantitativen Größen. Mit unseren Risikomanagement-Prozessen stellen wir sicher, dass wir sämtliche Risiken kontinuierlich überwachen und bei Trigger- und Limit-Verletzungen bzw. Veränderungen des Risikoprofils Gegenmaßnahmen einleiten können.

Die interne Risikoberichterstattung informiert das Management regelmäßig über die Risikolage. Bei einer signifikanten Veränderung der Risikosituation erfolgt eine sofortige Berichterstattung an das Management unserer Gesellschaft. Sie erfolgt auch bei besonderen Ereignissen.

Exponierung unseres Risikoprofils

Dieses Kapitel beschreibt das Risikoprofil unserer Gesellschaft. Das Risikoprofil umfasst die folgenden Risikokategorien:

- Versicherungstechnisches Risiko
- Marktrisiko
- Kreditrisiko
- Liquiditätsrisiko
- Operationelles Risiko
- Andere wesentliche Risiken

Die Verteilung der Solvenzkapitalanforderungen ergibt folgendes Bild und zeigt das Ranking der Wichtigkeit der einzelnen Risikokategorien⁵.

Anteil der Risikokategorien an der Solvenzkapitalanforderung

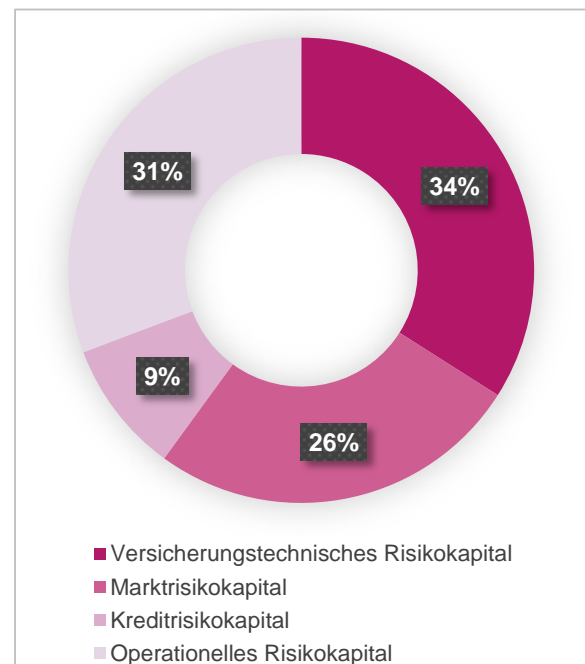

Unsere Solvenzkapitalanforderung betrug zum 31. Dezember 2021 19.707 Tsd. €. Unter Berücksichtigung der anrechenbaren Eigenmittel in Höhe von 92.864 Tsd. € (wir verweisen auf Kapitel E dieses Berichts) ergab sich eine Solvenzquote in Höhe von 471 %.

Die Solvenzkapitalanforderung setzte sich aus den folgenden Beträgen zusammen, die sich aus den Risikokategorien ergaben:

- Versicherungstechnisches Risikokapital: 12.982 Tsd. €
- Marktrisikokapital: 9.925 Tsd. €
- Kreditrisikokapital: 3.529 Tsd. €
- Operationelles Risikokapital: 11.732 Tsd. €

⁵ Für das Liquiditätsrisiko sowie die im Abschnitt C.6 beschriebenen „anderen wesentlichen Risiken“ ist kein Solvenzkapital zu ermitteln. Folglich sind diese Risiken nicht in der Verteilung dargestellt. Zudem sind Diversifikationseffekte zwischen den Risikokategorien sowie die Verlustausgleichsfähigkeit der latenten Steuern in der Übersicht nicht berücksichtigt.

Auf diese Beträge wirken Diversifikationseffekte zwischen den Risikomodulen sowie die Verlustausgleichsfähigkeit der latenten Steuern mit insgesamt 18.461 Tsd. € **reduzierend**.

Im Folgenden werden für jede Risikokategorie die Risikoexponierung, die verwendeten Risikominderungstechniken, die Risikokonzentrationen sowie die Beschreibung von Sensitivitäten, Stresstests und Szenarioanalysen dargestellt.

Wesentliche Veränderungen bei den Verfahren zur Bewertung der Risiken haben wir 2021 nicht vorgenommen.

Wir bewerten die Risiken mit einem zertifizierten internen Modell.

Unsere Gesellschaft verwendet keine Zweckgesellschaften im Sinne des Artikels 211 der Richtlinie 2009/138/EG.

C.1 Versicherungstechnisches Risiko

Risikoexponierung

Die ERGO Direkt Versicherung betreibt Schaden- und Unfallversicherungen für Privatpersonen sowie Annexversicherungen mit diversen Kooperationspartnern. Der Schwerpunkt im Versicherungsportfolio liegt derzeit bei Unfall- und Fahrradversicherungen sowie bei Brillenversicherungen. Im Rahmen der Strategie für die ERGO und insbesondere die ERGO Direkt Versicherung wurde beschlossen, kein Neugeschäft mehr in Kraftfahrt, Haftpflicht, Hausrat und Unfall (nur noch Vertrieb über Partnervertrieb bzw. Cooperation Sales, kein Direktvertrieb mehr) zu schreiben. Zukünftig wird das Annexgeschäft, zu welchem auch die Brillenversicherungen gehören, im Vordergrund stehen und weiter ausgebaut werden. Seit Mitte 2020 zeichnet die Gesellschaft über eine Kooperation mit der ERGO Mobility Solutions GmbH wieder Geschäft in Kraftfahrt. Dadurch wird Kraftfahrt wieder einen zunehmenden Anteil unseres Geschäfts ausmachen.

Die versicherungstechnischen Risiken unserer Gesellschaft bestehen darin, dass die erhaltenen Beiträge (Prämien) zur Erfüllung unserer vertraglichen Verpflichtungen nicht ausreichen (Prämienrisiko). Zudem sind wir dem Risiko ausgesetzt, dass die gebildeten Schadenrückstellungen nicht ausreichen, um alle berechtigten Ansprüche zu erfüllen (Reserverisiko). Das Groß- und Kumulschadenrisiko resultiert aus hohen Haftungssummen oder aus Kumulereignissen (insbesondere aus Hagelereignissen).

Durch die Veränderung der Umweltbedingungen (Klimawandel), die Entwicklung einzelner Risiken (z.B. Cyberrisiken) gerade im Rahmen der fortschreitenden Digitalisierung sowie gesundheitliche Entwicklungen (wie die aktuelle Coronavirus-Pandemie) ist das Risiko von Kumulereignissen in den letzten Jahren stärker in den Fokus der Risikosteuerung unserer Gesellschaft gerückt (systemische Risiken).

Darüber hinaus ist unsere Gesellschaft bei Renten aus Unfall-, Haftpflicht- oder Kraftfahrthaftpflichtschäden biometrischen Risiken ausgesetzt. Letzteres bedeutet, dass sich Versicherungsleistungen (durch Tod, Langlebigkeit, Invalidität etc.) anders entwickeln, als die Gesellschaft erwartet hat.

Die Verteilung des versicherungstechnischen Risikos auf die einzelnen Versicherungszweige nach Solvency-II-Segmentierung ergibt folgendes Bild.

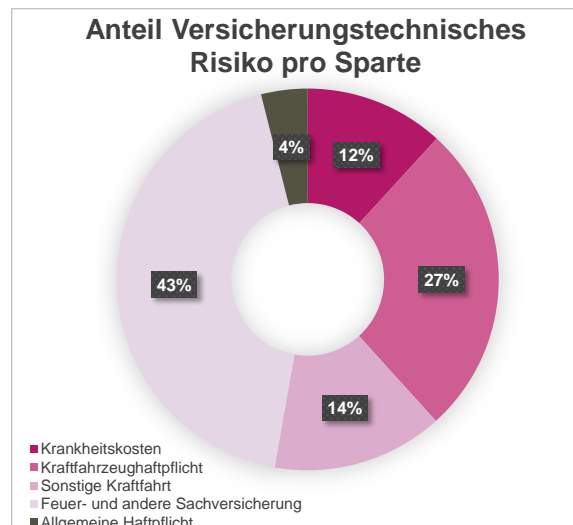

Etwa 41 % (Vorjahr 28 %) des versicherungstechnischen Risikos resultieren aus der Kraftfahrt-Versicherung. Wesentliche Treiber sind dabei Großschadenpotential in Kraftfahrt-Haftpflicht, das Kumulschadenrisiko aus Hagelereignissen in sonstige Kraftfahrt sowie das Reserverisiko aus der mehrjährigen Schadenabwicklung in Kraftfahrzeughaftpflicht.

Das Solvency-II-Segment Feuer- und andere Sachversicherung beinhaltet unter anderem die Annexversicherungen. Dieses Segment stellt mehr als die Hälfte der Beitragseinnahmen und 43 % der versicherungstechnischen Solvenzkapitalanforderung (vor Diversifikation) der ERGO Direkt Versicherung. Bei diesem Geschäft handelt es sich größtenteils um schnell abwickelndes Geschäft ohne ein nennenswertes Groß- oder Kumulschadenpotenzial. In den beiden Segmenten Krankheitskosten, welches das Unfallgeschäft beinhaltet und Allgemeine Haftpflicht sind sowohl das Großschadenrisiko als auch das Reserverisiko bei lang abwickelnden Schäden, wie z. B. Renten, von Bedeutung.

Risikominderungstechniken

Das Management der versicherungstechnischen Risiken nimmt im Risikomanagement-System unseres Unternehmens eine herausgehobene Stellung ein. Kernelemente dieses Managements sind die Kontrolle der Risikoverläufe und die Überprüfung der Annahmen für die Berechnung der versicherungstechnischen Rückstellungen. Rückstellungen kalkulieren wir mit Sicherheitszuschlägen. So können wir langfristig die Erfüllung unserer Verpflichtungen sicherstellen.

Wir verringern die versicherungstechnischen Risiken durch geeignete Zeichnungsrichtlinien und aktuarielle Analysen. Dadurch können wir ungünstige Entwicklungen schnell erkennen und Gegenmaßnahmen frühzeitig einleiten.

Rückversicherung

Die Rückversicherungsstrategie ist darauf ausgerichtet, die Exponierung aus Groß- und Kumulrisiken wirksam zu begrenzen und damit die Volatilität von Ergebnisgrößen sowie das benötigte Risikokapital im Sinne einer wert- und risikoorientierten Ergebnissteuerung zu verringern. Wir bedienen uns ausschließlich klassischer Rückversicherungslösungen. Bei der Wahl unserer Rückversicherer ist eine hohe Bonität ein wesentliches Kriterium für uns. Hiermit begrenzen wir das Ausfallrisiko und Risiken hinsichtlich der Zahlungsstromschwankungen.

Den Bedarf an Rückversicherung überprüfen wir regelmäßig auf der Basis von Analysen der aktuellen Brutto- und Nettoexponierung gegenüber Groß- und Kumulschäden. Dabei beziehen wir in unsere Überlegungen insbesondere Ergebnisse der Berechnungen des Risikokapitalbedarfs aus dem internen Risikomodell ein.

Rückversicherungsprogramm

Das derzeitige Rückversicherungsprogramm besteht entsprechend der Struktur des Portfolios aus Einzelschadenexzedenten-Versicherungen in den Sparten Allgemeine Haftpflicht und Allgemeine Unfall sowie einer Kumulschadenexzedenten-Versicherung in der Sparte Kraftfahrt-Kasko. Für die Sparte Kraftfahrt-Haftpflicht besteht seit Anfang 2022 sowohl für den Altbestand als auch für das KFZ-Geschäft aus der Kooperation mit der ERGO Mobility Solutions GmbH eine Einzelschadenexzedenten-Rückversicherung. Die sehr guten Bonitäten der gewählten Rückversicherer verringern das Ausfallrisiko, auch in Stresssituationen wie hohen Marktschäden. Dies wird im internen Modell quantifiziert.

Risikokonzentration

Zeichnungs- bzw. Annahmerichtlinien stellen in Verbindung mit dem Internen Kontrollsystem sicher, dass im Rahmen der Geschäftsprozesse keine unerwünschten hohen Risiken gezeichnet werden. Dies beinhaltet sowohl Spitzenrisiken (Prüfung der Rückversicherungskapazitäten) als auch Kumulrisiken (Kumulkontrolle).

Systemische Risiken aus Cyber und Pandemie sind in den letzten Jahren vermehrt in unseren Fokus gerückt. Interne Analysen zu Exponierungen und Schädenerfahrungen zeigen, dass für unsere Gesellschaft aktuell hier kein wesentliches Risiko vorliegt.

Durch diese Risikominderungsmaßnahmen ist unsere Gesellschaft keinen wesentlichen Risikokonzentrationen ausgesetzt.

Beschreibung von Stresstests und Szenarioanalysen

Im ORSA-Prozess werden anhand verschiedener Stresstests und Szenarioanalysen die Auswirkungen von verschiedenen externen Einflüssen auf Eigenmittel und Solvenzkapitalanforderung unserer Gesellschaft untersucht und im Rahmen des letzten Jahresabschlusses aktualisiert. Die berechneten Stresstests wurden auf der Basis eines internen Konzepts sowie anhand von Experteneinschätzungen hergeleitet. Sie spiegeln potenzielle Stresse wider, denen unsere Gesellschaft in den kommenden Jahren ausgesetzt sein könnte.

Stresstests und Szenarioanalysen

Die beiden größten Risikotreiber des versicherungstechnischen Risikos sind das Reserverisiko aus Kraftfahrt-Haftpflicht (KH) und das Prämienrisiko aus der Technischen Versicherung (TV).

Aus diesem Grund waren diese beiden Sparten und Risiken Gegenstand von Sonderanalysen. Für KH wurde ein Stresstest durchgeführt, bei dem das Reserverisiko deutlich konservativer parametrisiert wurde.

Für TV haben wir einen Stress des Prämienrisikos betrachtet, der untersucht, wie sich eine deutlich ausgeweitete Geschäftstätigkeit (zB starker Ausbau von Versicherungsgeschäft über Kooperationspartner) auswirken würde. Dazu haben wir angenommen, dass die Anzahl der Verträge in der Sparte TV von 845 Tsd. auf 1.982 Tsd. erhöht wird.

In beiden oben genannten Stressen steigt die Solvenzkapitalanforderung an (schlimmstenfalls um 4.601 Tsd. € aus dem versicherungstechnischen Risiko) und lässt damit die Solvenzquote auf ein weiterhin komfortables Niveau von im schlimmsten Fall 382 % (-89%-Punkte) sinken.

Beim Brillengeschäft unterhält die EDS eine Kooperation mit der GrandVision Gruppe (in Deutschland Apollo). Mittlerweile ist das Geschäft auf 15 europäi-

sche Länder erweitert. Wir haben eine Analyse durchgeführt, wie groß der Einfluss auf unsere Solvenzquote wäre, wenn Apollo als wichtiger Vertragspartner (mit ca. 50 % der Beiträge) im Brillengeschäft wegfallen würde. Es zeigte sich, dass die Solvenzquote um 21 %-Punkte auf ein weiterhin komfortables Niveau von 450 % sinken würde.

Schließlich haben wir noch einen kombinierten Stresstest betrachtet, bei dem wir annehmen, dass der Stress auf dem versicherungstechnischen Risiko und dem Aktienrisiko (als größter Risikotreiber im Marktrisiko) gleichzeitig eintreten. Unter der konservativen Annahme, keine Diversifikation zu berücksichtigen, sinken die Eigenmittel um ca. 10.247 Tsd. €. **Dagegen steigt die Solvenzkapitalanforderung um 10.807 Tsd. €. Dadurch sinkt die Solvenzquote um 133% auf ein weiterhin komfortables Niveau von 338%.**

Mit Blick auf das Geschäftsmodell und die Geschäftsstrategie zeigen die Ergebnisse der Stresstests und

Szenarioanalysen, dass weiteres gemäß Geschäftsstrategie angestrebtes Wachstum in den untersuchten Sparten problemlos tragfähig ist. Auch ist keine starke Abhängigkeit von einzelnen Kooperationspartnern vorhanden. Wir beobachten regelmäßig die weitere Entwicklung des Geschäfts.

Reverse Stresstests

Reverse Stresstests untersuchen Ereignisse, welche die Wirtschaftlichkeit des Unternehmens gefährden und beschreiben die vom Unternehmen ergriffenen Vorsichtsmaßnahmen.

Da die von uns analysierten Stresse die wesentliche versicherungstechnischen Risiken der ERGO Direkt Versicherung abdecken, gelangen wir zu der Schlussfolgerung, dass die Gefährdung der Wirtschaftlichkeit des Unternehmens aufgrund der Realisierung eines versicherungstechnischen Risikos als extrem unwahrscheinlich einzustufen ist.

C.2 Marktrisiko

Wir investieren hauptsächlich in die folgenden Anlageklassen: Aktien, Beteiligungen und Zinsträger. Dem Grundsatz der unternehmerischen Vorsicht folgend („Prudent Person Principle“), investieren wir nur in solche Kapitalanlagen, deren Natur und Risiken wir genau verstehen. Dabei berücksichtigen wir die Kriterien Rendite, Sicherheit und Bonität. Aber auch die Aspekte Liquidität, Diversifikation sowie vor allem die Struktur der versicherungstechnischen Verpflichtungen sind für uns maßgebliche Steuerungsgrößen.

Bei den Kapitalanlagerisiken handelt es sich um Markt-, Kredit- und Liquiditätsrisiken. Die vorgenannten Ausführungen gelten gleichermaßen im Zusammenhang mit den Abschnitten C.3 „Kreditrisiko“ und C.4 „Liquiditätsrisiko“.

Risikoexponierung

Das Marktrisiko drückt das Risiko von Verlusten oder negativen Einflüssen aus Kapitalmarktentwicklungen auf die Finanzstärke des Unternehmens aus. Es resultiert aus Preisänderungen und Schwankungen an den Kapitalmärkten. Marktrisiken stellen die größten Kapitalanlagerisiken dar. Im Wesentlichen besteht das Marktrisiko aus dem Zinsänderungsrisiko, dem Kursrisiko bei Aktien und dem Wechselkursrisiko. Innerhalb des Zinsänderungsrisikos unterscheiden wir das Risiko durch Veränderungen der (Basis-)Zinskurven (z.B. Swap Rates, Volatilitäten) und das Credit-Spread-Risiko. Ein möglicher Rückgang der Marktwerte kann je nach Anlageklasse unterschiedliche Ursachen haben.

Wesentliche Risikokonzentrationen

Der größte Teil der Kapitalanlagen entfällt mit 74,1 (Vorjahr: 76,4) % auf Zinsträger. Hiervon sind 38,9 % in Staatsanleihen und 25,2 % in Pfandbriefen investiert. Das Zinsniveau und die emittentenspezifischen Renditezuschläge haben somit einen erheblichen Einfluss auf den Wert und das Ergebnis der Kapitalanlagen. Der Aktienanteil⁶ beträgt 23,6 (22,9) % Im Vergleich zum Vorjahr hat sich die durchgerechnete Aktienquote⁷ leicht erhöht. Die Aktienquote unserer Gesellschaft beträgt 12,5 (10,9) %. In Beteiligungen haben wir 2,3 (0,7) % investiert.

Wir verwenden verschiedene Risikolimits und Frühwarn-Indikatoren mit dem Ziel, Risikokonzentrationen gegenüber einzelnen Gegenparteien bzw. Sektoren zu verhindern.

Risikominderungstechniken

Die Marktrisiken handhaben wir durch eine zielgerichtete Abstimmung der zukünftigen Zahlungsströme aus Vermögensanlagen, Prämien und Verpflichtungen (Asset Liability Management) sowie mithilfe geeigneter Limit- und Frühwarnsysteme. Das Ziel ist die langfristige Sicherung des Kapitalanlageergebnisses. Dafür passen wir unser Asset Liability Management an sich verändernde Rahmenbedingungen an.

Einer volatilen Marktentwicklung tragen wir mit unserer Anlagestrategie Rechnung. Mithilfe derivativer Finanzinstrumente begrenzen wir Kursrisiken am Aktienmarkt.

Währungsrisiken gehen wir bei unserer Gesellschaft nur beschränkt und ausschließlich in Spezialfonds ein. Diese überwachen wir laufend.

Aufgrund der Bewertung und Qualität unserer Kapitalanlagen erkennen wir für den Bestand und die Verpflichtungen gegenüber Versicherungsnehmern keine Gefährdungen.

Beschreibung von Stresstests und Szenarioanalysen

Im ORSA-Prozess wurden anhand verschiedener Stresstests und Szenarioanalysen die Auswirkungen von verschiedenen externen Einflüssen auf die Eigenmittel und die Solvenzkapitalanforderung unserer Gesellschaft untersucht und im Rahmen des letzten Jahresabschlusses aktualisiert. Die berechneten Stresstests wurden auf der Basis von Experteneinschätzungen hergeleitet. Sie spiegeln die potenziellen Stressewider, denen unsere Gesellschaft in den kommenden Jahren ausgesetzt sein könnte.

Stresstests und Szenarioanalysen

Zur Analyse der Marktrisiken wurden für unsere Gesellschaft verschiedene Kapitalmarktstresse betrach-

⁶ Entspricht dem als Aktien definierten Investmentanteil an Aktienfonds sowie den direkt gehaltenen Aktien ohne Absicherung.

⁷ Entspricht – unabhängig vom Investmentanteil – allen Aktien nach Absicherung, ob direkt oder in Fonds gehalten (ökonomische Sicht).

tet. Hierzu gehören Aktienstresse um $\pm 30\%$, Sensitivitäten der Spreads um ± 50 Basispunkte sowie Zinsstresse um ± 100 .

Von den untersuchten Marktstressen haben Stresse auf Aktien den größten Einfluss auf die Solvenzquote. Im Aktien-Stress um $+30\%$ steigen die Solvenzkapitalanforderung aus dem Marktrisiko um 3.103 Tsd. € und die Own Funds um 10.247 Tsd. €. Damit sinkt Solvenzquote auf ein weiterhin komfortables Niveau von im schlimmsten Fall 452 % (-19%-Punkte). Mit Blick auf das Geschäftsmodell und die Geschäftsstrategie zeigt das Ergebnis dieses Stresstests, dass weiteres angestrebtes Wachstum aus Aktien-Risiko problemlos tragfähig ist.

Hinsichtlich der Kapitalanlagestrategie zeigen die Ergebnisse der Stresstests, dass diese auch unter sich ändernden Marktbedingungen problemlos tragfähig ist. Wir beobachten regelmäßig die Entwicklung unserer Kapitalanlagen und nehmen ggf. Anpassungen vor.

Reverse Stresstests

Als Reverse Stresstests definieren wir Tests, die Umstände identifizieren, welche die Wirtschaftlichkeit unserer Gesellschaft gefährden könnten. Im Rahmen dieser Tests ist zu prüfen, welche Ereignisse eintreten müssen, damit wir unsere Kundenversprechen nicht mehr einhalten können bzw. damit unsere Gesellschaft ihr Geschäft nicht mehr fortführen kann.

Im Rahmen des ORSA-Prozesses haben wir keine Ereignisse aus dem Bereich des Marktrisikos identifiziert, die die Geschäftsführung unserer Gesellschaft bedrohen.

Szenarioanalysen

Im ORSA-Prozess wurden keine expliziten Szenarien für die Gesellschaft analysiert und quantifiziert, die an dieser Stelle zu nennen sind. Aufgrund der guten Kapitalisierung sind kaum Entwicklungen denkbar, die die Kapitalisierung der Gesellschaft über den Planungszeitraum gefährden.

C.3 Kreditrisiko

Risikoexponierung

Das Kreditrisiko beschreibt mögliche Verluste durch den vollständigen oder teilweisen Ausfall eines Kontrahenten. Es umfasst auch potenzielle Verluste aufgrund der Veränderung der Kreditwürdigkeit einer Gegenpartei. Das Kreditrisiko unserer Gesellschaft resultiert im Wesentlichen aus der Kapitalanlagestrategie. Dabei berechnen wir das Kreditrisiko mithilfe des internen Modells mit einjährigem Zeithorizont.

Die Risikoexponierung wird auf Basis von Stresstests ermittelt. Dabei werden unter anderem das Rating sowie die Ausfallwahrscheinlichkeit der Gegenparteien berücksichtigt.

Wesentliche Risikokonzentrationen

Wir haben Maßnahmen implementiert, um Emittenten mit erhöhtem Ausfallrisiko rechtzeitig zu erkennen. Konzentrationen werden in Abhängigkeit von Kontrahentenart und Rating überwacht. Auffallende Konzentrationen greifen wir zur näheren Untersuchung auf und leiten daraus Handlungsempfehlungen ab.

Risikominderungstechniken

Das Ziel ist die Begrenzung von potenziellen Verlusten durch Ausfälle oder Ratingveränderungen unserer Gegenparteien. Die Überwachung des Ausfall- und Emittentenrisikos deckt das konzernweit gültige Kontrahentenlimitsystem ab. Das aus derivativen Produkten resultierende Kontrahentenrisiko ist auf mehrere Emittenten guter Bonität verteilt. Die Limits orientieren sich an der finanziellen Lage des Kontrahenten sowie an der vom Vorstand definierten Risikotoleranz. Die getroffenen Sicherungsgeschäfte erfüllen ihre Funktion. Aus den Sicherungsgeschäften selbst erkennen wir zum aktuellen Zeitpunkt keine wesentlichen Risiken.

Bei unseren Festzinsanlagen steuern wir das damit verbundene Kreditrisiko, indem wir Emittenten mit angemessener Qualität auswählen und gruppenweit gültige Kontrahentenlimits beachten. Wir nutzen interne und externe Emittentenratings. Dabei haben wir sehr hohe Ansprüche an die Qualität der Emittenten. Der Großteil unserer Kapitalanlagen besteht aus Papieren von Emittenten mit sehr guter Bonität. Bei den Zinsträgern wiesen zum Ende des Geschäftsjahres 69,5 % (Vorjahr: 72,1 %) der Anlagen ein Rating mindestens der dritthöchsten Kategorie „strong“ aus.

Dies entspricht der Ratingkategorie „A“ bei Standard & Poor's.

Der individuellen Situation bei Banken- und Staatsanleihen haben wir durch umsichtige Anlagen und Limits Rechnung getragen. Die Exponierung im Finanzsektor betrug nach Marktwerten zum Ende des Geschäftsjahres insgesamt 56.644 Tsd. €. Davon sind 47.373 Tsd. € (83,6 %) besichert. Unsere Gesellschaft verfügt über einen geringen Bestand an Genussscheinen von Landesbanken. Nachrangpapiere überwachen wir ständig im Rahmen des Risikocontrollings.

Bei der Wahl unserer Rückversicherer begrenzen wir das Ausfallrisiko sowie Risiken von Zahlungsstromschwankungen dadurch, dass wir eine hohe Bonität als wesentliches Auswahlkriterium anlegen. Unsere passive Rückversicherung platzieren wir überwiegend innerhalb des Konzernverbundes.

Beschreibung von Stresstests und Szenarioanalysen

Im ORSA-Prozess wurden anhand verschiedener Stresstests und Szenarioanalysen die Auswirkungen von verschiedenen externen Einflüssen auf die Eigenmittel und die Solvenzkapitalanforderung unserer Gesellschaft untersucht und im Rahmen des letzten Jahresabschlusses aktualisiert. Die berechneten Stresstests wurden auf der Basis von Experteneinschätzung hergeleitet. Sie spiegeln die potenziellen Stresse wider, denen unsere Gesellschaft in den kommenden Jahren ausgesetzt sein könnte.

Stresstests und Szenarioanalysen

Im Rahmen des Stresstests zum Kreditrisiko wurde die Übergangs- oder Migrationsmatrix als wesentliches Element dieses Risikos gestresst. Diese Matrix enthält Informationen mit welcher Wahrscheinlichkeit eine Gegenpartei oder ein Finanzprodukt eine Veränderung des Ratings erfährt.

Im gestressten Fall steigt das Risikokapital um 1.125 Tsd. € aus dem Kreditrisiko an und lässt damit die Solvenzquote auf ein weiterhin komfortables Niveau von über 393 % (-27%-Punkte) sinken.

Mit Blick auf die Kapitalanlagestrategie zeigen die Ergebnisse des Stresstests, dass diese auch unter sich ändernden Marktbedingungen problemlos tragfähig ist. Wir beobachten regelmäßig die Entwicklung unserer Kapitalanlagen und nehmen ggf. Anpassungen vor.

C.4 Liquiditätsrisiko

Das Liquiditätsrisiko bezeichnet das Risiko, dass ein Unternehmen aufgrund mangelnder Fungibilität der vorhandenen Aktiva nicht in der Lage ist, seinen finanziellen Verpflichtungen bei Fälligkeit nachzukommen.

Das Liquiditätsrisiko ist im internen Risikomodell nicht abgebildet. Es kann insbesondere in Wechselwirkungen mit versicherungstechnischen Risiken entstehen (insbesondere durch hohe Schadenzahlungen) und wird durch das Liquiditätsrisikomanagement ausreichend gesteuert (Liquiditätskriterium).

Der bei künftigen Prämien einkalkulierte erwartete Gewinn zum vierten Quartal 2021 belief sich auf **17.185 Tsd. €**.

Die in der Risikostrategie verankerte Liquiditätsüberwachung stellt für eine Vielzahl von ERGO Einzelgesellschaften und damit auch für die ERGO Group sicher, dass ausreichend Liquidität vorgehalten wird. Auf Ebene der ERGO Group ist ein Prozess definiert, der ein strukturiertes Vorgehen im Falle von Liquiditätskrisen bzw. Liquiditätsengpässen vorgibt.

Risikokonzentrationen hinsichtlich Liquidität liegen, vor allem aufgrund des hohen Bestandes an liquiden Kapitalanlagen, nicht vor.

Risikominderungstechniken für das Liquiditätsrisiko verfolgen das Ziel, die Eintrittswahrscheinlichkeit sowie das Ausmaß der Verluste unserer Gesellschaft zu reduzieren. Im Berichtszeitraum hat unsere Gesellschaft eine Liquiditätsplanung zur Bestimmung bekannter und zukünftiger Zahlungsverpflichtungen sowie eine fortlaufende Überwachung und Anpassung durchgeführt, um die Risikoexponierung zu begrenzen.

Die Liquiditätsüberwachung wird über einen Value-at-Risk-Ansatz, Safety-Margin-Ansatz und über ein Liquidity-Scoring-Modell operationalisiert. Dieses Scoring-Modell weist jedem Finanzinstrument ein Liquiditäts-Ranking im Bereich von 1 bis 11 (von liquide bis illiquide) zu. Diese Rankings überprüfen wir mindestens einmal jährlich. Im Fall von Liquiditäts-Turbulenzen am Markt führen wir Neubewertungen ad hoc durch.

Wesentliche Veränderungen bei den Verfahren zur Bewertung der Risiken haben wir 2021 nicht vorgenommen.

Die kurzfristige Safety Margin (KSM) beschreibt die Höhe der liquiden Sicherheitsmittel, die in der kurzfristigen Liquiditätsplanung für den aktuellen Monat vorgehalten werden. Ziel dieser Sicherheitsmarge ist es, die kurzfristigen Schwankungen innerhalb der Zahlungsströme auszugleichen. Des Weiteren soll die Wahrscheinlichkeit, mit der die realen Zahlungsströme die geplanten Ströme zuzüglich KSM übersteigen, quantifizierbar und beherrschbar gemacht werden. Die KSM wird auf der Ebene einer einzelnen Gesellschaft ermittelt.

Dagegen soll die mittelfristige Safety Margin (MSM) die Abfederung von Planabweichungen ermöglichen, die nicht unter die KSM fallen. Dies sind in der Regel Planverschiebungen, die mehr als einen Monat in der Zukunft liegen. Zudem sollen mit dieser Sicherheitsmarge Überschreitungen der KSM abgedeckt werden. Die MSM wird wie die KSM auf der Ebene der einzelnen Gesellschaft ermittelt. In der Regel werden die größten Planverschiebungen durch Ereignisse (z. B. starker Sturm in der Sachversicherung) ausgelöst. Daher wird bei der Bestimmung der MSM ein szenarienbasierter Ansatz gewählt. Die Höhe der MSM bemisst sich als die Differenz der Liquiditätswirkung des gewählten Szenarios abzüglich der durchschnittlichen Liquiditätswirkung.

Die vereinheitlichte MSM-Methodik für unsere Gesellschaft basiert auf dem 100-Jahres-Ereignis für die gesamten Brutto-Schadenzahlungen im laufenden Jahr. Sie berücksichtigt nur die Schadenzahlungen des laufenden Jahres, diese jedoch vollständig in dem Sinne, dass sowohl das aktuelle als auch alle früheren Anfalljahre enthalten sind.

31.12.2021	MSM	Liquid Assets
	Tsd. €	Tsd. €
ERGO Direkt Versicherung	11.172	148.000

C.5 Operationelles Risiko

Risikoexponierung

Unter operationellen Risiken verstehen wir die Gefahr von Verlusten aufgrund von unangemessenen Prozessen, Technologieversagen, menschlichen Fehlern oder externen Ereignissen.

Aus dem Betrieb des Kernversicherungsgeschäfts können operationelle Risiken für die Gesellschaft entstehen, die in der Folge auch Rechtsrisiken nach sich ziehen können. Hierunter fallen insbesondere Risiken aus den vertragsrechtlichen Anforderungen an die Dokumentation, Information und Beratung von Kunden sowie die Gültigkeit von Vertragsklauseln.

Wesentliche Risikotreiber operationeller Risiken sind insbesondere IT-Fehler und manuelle Bearbeitungsfehler in den Geschäftsprozessen des versicherungstechnischen Kerngeschäftes, den dazugehörigen Unterstützungsprozessen (beispielsweise Rechnungslegungsprozesse) sowie übergreifenden Managementprozessen. Manuelle Bearbeitungsfehler können insbesondere aus der fehlerhaften Erfassung, Verarbeitung und Weitergabe von Daten in den IT-Systemen oder (elektronischen) Unterlagen entstehen.

Operationelle Risiken im Bereich des Datenschutzes und der IT- und Informationssicherheit sind weitere Risikotreiber der Gesellschaft. Im Kontext des Datenschutzes bestehen die wesentlichen Risiken aus der Weitergabe von vertraulichen und sensiblen Kundendaten und -informationen (z.B. allgemeine und sensible Vertragsdaten des Kunden) an unberechtigte Dritte. Im Kontext der IT- und Informationssicherheit sind vor allem Cyberrisiken zunehmende Treiber für das operationelle Risiko.

In den vergangenen Jahren konnten ein fortlaufender Anstieg von Cyberkriminalität und eine zunehmende Professionalisierung der Angreifer festgestellt werden. Cyberangriffe stellen somit insbesondere durch die steigende Digitalisierung des Geschäftsmodells eine ernstzunehmende Gefahrenquelle für ERGO dar. Weitere Gefahrenquellen können durch Sicherheitslücken in Programmen entstehen, wie sich Ende des Jahres 2021 bei der auch von ERGO verwendeten Software „log4j“ gezeigt hat. ERGO ist auf solche Situationen vorbereitet. Es gibt definierte und geübte Prozesse zur Analyse der jeweiligen Schwachstelle und ihrer möglichen Auswirkungen auf das Unternehmen sowie zur Einleitung adäquater Gegenmaßnahmen.

Die Erfüllung der regulatorischen „Versicherungsaufsichtlichen Anforderungen an die IT“ (VAIT) hat für uns die höchste Priorität, die wir mit großem Aufwand und in sehr schneller Zeit in den inländischen Gesellschaften gesteuert durch das Information Security Programm umsetzen. Die identifizierten Verbesserungspotenziale und Handlungsbedarfe werden im Rahmen eines gruppenweiten Programms übergreifend koordiniert und gesteuert.

Maßnahmen zur Risikobewertung

Die operationellen Risiken, die mit unserer Geschäftstätigkeit unmittelbar verbunden sind, identifizieren, analysieren, bewerten und steuern wir im IKS. Die qualitative Bewertung erfolgt nach einem mehrstufigen Prinzip, bei dem zunächst die prozessinhärenten Risiken sowie die Angemessenheit und Wirksamkeit von Kontrollen bewertet und anschließend das verbleibende Residualrisiko eingeschätzt wird. Die Bewertung erfolgt durch die jeweiligen Prozessverantwortlichen und anschließend unabhängig durch die Risikomanagement-Funktion.

Die quantitative Bewertung der wesentlichen operationellen Risiken erfolgt über einen szenariobasierten Ansatz. Auf Basis von strukturierten Experteneinschätzungen erfolgt die Ermittlung der Solvenzkapitalanforderung im internen Modell.

Wesentliche Risikokonzentrationen

Schwächen im Kontrollumfeld sowie in den zentralen IT-Systemen können Auswirkungen auf den versicherungstechnischen Betrieb haben und besitzen damit grundsätzlich kumulhafte Auswirkungen. Diesen Risiken begegnen wir durch geeignete Schutzvorkehrungen.

Beschreibung von Stresstests und Szenarioanalysen

Im ORSA-Prozess wurden anhand verschiedener Stresstests und Szenarioanalysen die Auswirkungen von verschiedenen externen Einflüssen auf die Eigenmittel und die Solvenzkapitalanforderung unserer Gesellschaft untersucht und im Rahmen des letzten Jahresabschlusses aktualisiert. Die berechneten Stresstests wurden auf der Basis von Experteneinschätzung hergeleitet. Sie spiegeln die potenziellen Stresse wider, denen unsere Gesellschaft ausgesetzt sein könnte.

Stresstests und Szenarioanalysen

Zur Analyse von operationellen Risiken wurden für unsere Gesellschaft zwei Stresse betrachtet. Zum einen wurde ein mittlerer Anstieg aller operationellen Risiken betrachtet, zum anderen eine Verdreifachung des größten operationellen Risikos. In beiden genannten Stress-Fällen steigt die Solvenzkapitalanforderung an (im ungünstigsten Fall um 11.458 Tsd. € aus dem operationellen Risiko) und lässt damit die Solvenzquote auf ein weiterhin komfortables Niveau von im ungünstigsten Fall 298 % (-173%-Punkte) sinken.

Schließlich haben wir noch eine Szenarioanalyse auf **Basis des operationellen Risikos „Produktfehler“** (vgl. Szenario 11 der operationellen Risiken) betrachtet. Wir gehen bei diesem Szenario davon aus, dass ein größerer Kooperations-Partner ein Versicherungsprodukt des EDS in großer Stückzahl zu einer zu geringen Versicherungsprämie verkauft, sodass sich ein Verlust in Höhe von 10.000 Tsd. € ergibt, der direkt und vollständig die Own Funds reduziert. Die Solvenzquote würde dadurch auf 420% (-51%-Punkte) sinken.

Mit Blick auf das Geschäftsmodell und die Geschäftsstrategie zeigen die Ergebnisse der Stresstests und Szenarioanalysen, dass weiteres gemäß Geschäftsstrategie angestrebtes Wachstum auch aus Sicht des operationellen Risikos problemlos tragfähig ist. Wir beobachten regelmäßig die weitere Entwicklung des Geschäfts.

Risikominderungsmaßnahmen

Operationellen Risiken begegnen wir mit einem systematischen ursachenbezogenen Risikomanagement.

Wir sehen es als wichtig an, die Mitarbeiter für mögliche Gefahren zu sensibilisieren und die bestehende Risikokultur weiter zu optimieren.

Risiken, die von der Durchdringung der Geschäftsprozesse mit Systemen der IT ausgehen, begegnen wir durch umfassende Schutzvorkehrungen. Beispiele sind Back-up-Lösungen, Zugangskontrollen sowie entsprechende Notfallplanungen.

Unsere Business Continuity Management (BCM) Policy und Crisis and Emergency Management Policy definieren die Rahmenvorgaben für ein einheitliches Vorgehen im Hinblick auf das BCM und das Krisen- und Notfallmanagement. Ziele sind die Sicherstellung der Betriebskontinuität zeitkritischer Prozesse und der Schutz unserer Beschäftigten sowie unserer Infrastruktur und Assets in Notfällen und Krisen. Unsere Rahmenvorgaben erhöhen die Widerstandsfähigkeit von Funktionen, Prozessen und Standorten durch vordefinierte Prozesse und ermöglichen einen adäquaten Wiederanlaufprozess. Der Bedarf ist abgeleitet aus der Geschäftsstrategie.

Das Business-Continuity-Management-System (BCMS) umfasst bereits für viele zeitkritische Prozesse Pläne zum Wiederanlauf und zur Fortführung des Geschäftsbetriebes (Business-Recovery-Pläne), die auf qualifizierten Business-Impact-Analysen basieren, und ergänzende Pläne (Resource-Recovery-Pläne) zur Wiederherstellung wesentlicher Nicht-IT-Ressourcen sowie Pläne zur Wiederherstellung des IT-Betriebes (Disaster-Recovery-Pläne). Eine Notfallorganisation sowie entsprechende Notfallpläne sind an allen relevanten Unternehmensstandorten eingeführt. Die Funktionsfähigkeit wird im Rahmen von Übungen und Tests überprüft.

C.6 Andere wesentliche Risiken

Strategische Risiken

Wir bezeichnen strategische Risiken als Risiken aus sich im Nachhinein als falsch herausstellenden Geschäftsentscheidungen bzw. der schlechten Umsetzung von bereits getroffenen Entscheidungen. Wir bilden auch die mangelnde Anpassungsfähigkeit an die Veränderungen in der Umwelt des Unternehmens in den strategischen Risiken ab. Strategische Risiken gibt es in Bezug auf die vorhandenen und neuen Erfolgspotenziale. Diese Risiken treten oft mit zeitlichem Vorlauf auf. Sie treten aber auch im Zusammenhang mit anderen Risiken auf.

Wir begegnen den strategischen Risiken, indem wir strategische Entscheidungsprozesse und Risikomanagement miteinander verzahnen. Dies umfasst kulturelle wie organisatorische Aspekte. Zudem greift das ERGO Strategieprogramm die strategischen Risiken auf und trägt somit zur Minimierung ebendieser bei. Die ERGO Group hat das im Jahr 2016 initiierte ERGO Strategieprogramm erfolgreich zum Ende des Jahres 2020 abgeschlossen. Anfang des Jahres 2021 ist das neue ERGO Strategieprogramm gestartet, das Teil der Munich Re Ambition 2025 ist.

Der strategische Fokus des neuen Strategieprogrammes liegt auf profitablen Wachstum. Dazu möchte die ERGO Group u.a. ihre Marktposition und Profitabilität in Deutschland verbessern und im internationalen Geschäft sowie im Bereich B2B2C und bei Direktangeboten wachsen. Auch die fortgesetzte Modernisierung der IT-Infrastruktur steht weiterhin im Fokus.

Entlang aller Reporting-Perspektiven ist die Umsetzung der Strategiemaßnahmen insgesamt erfolgreich angelaufen.

Reputationsrisiken

Wir definieren das Reputationsrisiko als das Risiko eines Schadens, der eintritt, wenn sich das Ansehen des Unternehmens verschlechtert. Relevante Gruppen sind diesbezüglich die Öffentlichkeit, Kunden, Aktionäre, Mitarbeiter, Vertriebspartner oder andere Interessenten, wie z.B. die Aufsichtsbehörden.

Das Reputationsrisiko der ERGO Direkt Versicherung ist unter anderem geprägt durch die mediale Wahrnehmung der Schaden-, Unfallversicherung und der Direktversicherung insgesamt. Derzeit sind hier keine signifikanten Risiken zu erkennen. Zudem führt unser exponiertes Unternehmensleitbild bei den Stakeholdern (insbesondere den Kunden) zu einer besonders

hohen Erwartungshaltung an Professionalität und Qualität. Hier können operationelle Risiken in den Prozessen der Gesellschaft zu einem Anstieg des Reputationsrisikos führen.

Darüber hinaus können auch Reputationsrisiken der ERGO Group AG bzw. anderer ERGO Gesellschaften auf die Reputation der ERGO Direkt Versicherung ausstrahlen. Die Auswirkungen reichen von reduzierten Chancen (Neugeschäft, Vertriebspartner etc.) bis hin zu administrativem Zusatzaufwand (z.B. Aufbereitung von Anfragen der Presse, Aufsicht, Ratingagenturen und Investoren).

Ein Steuerungs- und Kontrollprozess zur Identifikation, Bewertung und Mitigation des Reputationsrisikos ist installiert. Darüber hinaus gibt es bei der ERGO Group AG ein „Reputation and Integrity Committee“ (RIC). Auftrag des RIC ist, gemeldete (geschäftliche) Sachverhalte jedweder Fachbereiche der ERGO und ihrer Tochtergesellschaften, die potenzielle Reputationsrisiken darstellen, einer objektiven und einheitlichen Bewertung zuzuführen. Dies kann auf Veranlassung des Vorstandes oder anderer Fachbereiche (nach Vorevaluation durch Compliance oder Integriertes Risikomanagement) geschehen.

Emerging Risks

Wir definieren Emerging Risks als Trends oder plötzlich eintretende Ereignisse, die sich durch ein hohes Maß an Unsicherheit in Bezug auf ihre Eintrittswahrscheinlichkeit, die zu erwartende Schadenhöhe und ihre möglichen Auswirkungen auszeichnen.

Emerging Risks stellen nicht nur Risiken dar, sondern können auch Chancen und Geschäftspotenziale mit sich bringen. Es ist daher wichtig, dass Emerging Risks ganzheitlich betrachtet werden. Aus diesem Grund ist ERGO Teil eines innerhalb der Munich Re Group zentral koordinierten, etablierten Emerging Risks-Prozesses. Auf ERGO Ebene setzen wir uns schwerpunktmäßig mit Emerging Risks aus Erstversicherungssicht auseinander. Mit Hilfe einer international durchgeführten Befragung können wir auf Expertenwissen und Erfahrungen aus der gesamten ERGO Group zurückgreifen.

Hierdurch erhalten wir eine solide Informationsgrundlage, ein vielfältiges Meinungsbild und eine adäquate Risikoeinschätzung. Themen, die für die ERGO Group oder einzelne Gesellschaften relevant sind, werden näher analysiert und bewertet.

Sonstige Risiken

Einzelne Gerichtsurteile können rechtliche Folgen für unsere Gesellschaft haben. Außerdem können sie sich auf unsere Reputation auswirken. Bei laufenden Prozessen beurteilen und bewerten wir mögliche daraus resultierende Verpflichtungen zeitnah. Werden dabei mögliche monetäre Aufwendungen identifiziert, berücksichtigen wir diese umgehend durch die Bildung von Rückstellungen.

Darüber hinaus können Nachhaltigkeitsrisiken relevant für die Gesellschaft sein. Unter Nachhaltigkeitsrisiken verstehen wir alle Ereignisse oder Bedingungen aus den Bereichen Umwelt, Soziales oder Unternehmensführung, deren Eintreten tatsächlich oder potenziell erhebliche negative Auswirkungen auf die Vermögens-, Finanz- und Ertragslage sowie auf die

Reputation der Gesellschaft haben können. Diese Definition schließt klimabezogene Risiken in Form von physischen Risiken und Transitionsrisiken sowie die Interdependenzen zwischen beiden Risiken mit ein. Physische Risiken ergeben sich sowohl im Hinblick auf einzelne Extremwetterereignisse und deren Folgen als auch in Bezug auf langfristige Veränderungen klimatischer und ökologischer Bedingungen. Physische Risiken können auch indirekte Folgen haben. Transitionsrisiken bestehen im Zusammenhang mit der Umstellung auf eine kohlenstoffarme Wirtschaft.

Wir betrachten Nachhaltigkeitsrisiken nicht als separate Risikokategorie, weil sie auf alle bekannten Risikoarten einwirken und adressieren diese innerhalb der bestehenden Risikokategorien.

C.7 Sonstige Angaben

Risiken aus dem Russland-Ukraine-Konflikt

Des Weiteren könnte der militärische Konflikt zwischen Russland und der Ukraine Einfluss auf die Risikosituation der Gesellschaft nehmen. Es könnten sich Auswirkungen auf das Marktrisiko und das Kreditrisiko ergeben. Mit Blick auf die Kapitalmärkte hat vor allem diese Krise das Potenzial, Unsicherheit und Volatilität

zu erhöhen. Der Bestand an Investments in russische bzw. ukrainische Emittenten hat im Fall eines Ausfalls keine wesentliche Auswirkung auf die Solvenz des Unternehmens. Darüber hinaus zeichnet die Gesellschaft kein versicherungstechnisches Geschäft in einem der beiden Länder. Potenzielle Auswirkungen aus Entwicklungen dieser Art auf unsere Risikosituation analysieren wir fortlaufend.

D Bewertung für Solvabilitätszwecke

Der Ansatz und die Bewertung der Vermögenswerte, versicherungstechnischen Rückstellungen und sonstigen Verbindlichkeiten erfolgt grundsätzlich unter der Annahme der Fortführung der Unternehmenstätigkeit und nach dem Grundsatz der Einzelbewertung.

Die Bewertung in der Solvabilitätsübersicht erfolgt konsistent zum ökonomischen Wert. Als ökonomischer Wert ist der Marktpreis definiert. Solange in den Solvency-II-Vorschriften keine anderen Methoden gefordert werden, erfolgt die Bewertung nach den Vorschriften der International Financial Reporting Standards (IFRS). Der Jahresabschluss unserer Gesellschaft wird in den nach den internationalen Rechnungslegungsvorschriften IFRS aufgestellten Konzernabschluss der Munich Re einbezogen. Hierfür erstellen wir Abschlussdaten nach IFRS.

Für die Diskontierung verwenden wir risikolose Basiszinskurven. Wir haben keine Anpassungen hinsichtlich Volatilität oder Matching vorgenommen. Die risikolose Basiszinskurve wird für jede Währung und Fälligkeit getrennt auf der Grundlage aller relevanten Daten und Informationen über die betreffende Währung und Fälligkeit berechnet. Die Sätze werden auf transparente, vorsichtige, verlässliche und objektive sowie im Zeitverlauf konsistente Art und Weise bestimmt.

Der Ansatz und die Bewertung in der Finanzberichterstattung nach HGB erfolgen hingegen entsprechend den Bestimmungen des Handelsgesetzbuchs (HGB), des Aktiengesetzes (AktG), des Gesetzes über die Aufsicht der Versicherungsunternehmen (VAG) und der Verordnung über die Rechnungslegung von Versicherungsunternehmen (RechVersV).

Neben den Unterschieden in der Bewertung einzelner Vermögenswerte und Verbindlichkeiten unterscheidet sich auch die Struktur der Solvabilitätsübersicht von der Bilanzstruktur nach RechVersV. Aus diesem Grund ist eine direkte Gegenüberstellung aller Bilanzpositionen nicht vollständig möglich. Selbst bei identischer Bewertung können sich die Werte innerhalb der einzelnen Positionen aufgrund unterschiedlicher Grundgesamtheiten unterscheiden.

Geschäftsvorfälle in Fremdwährung rechnen wir im Zugangszeitpunkt mit den gültigen Devisenkassamittelkursen um. Aktiva und Passiva, deren Restlaufzeit nicht mehr als ein Jahr beträgt, bewerten wir grundsätzlich mit dem Devisenkassamittelkurs am Bilanzstichtag. Aktiva und Passiva, deren Restlaufzeit mehr als ein Jahr beträgt, bewerten wir grundsätzlich mit dem Devisenkassamittelkurs am Bilanzstichtag unter Berücksichtigung des Anschaffungskosten- und Realisationsprinzips. Die in der Solvabilitätsübersicht verwendeten Umrechnungskurse stimmen mit den unter HGB verwendeten Kursen überein.

D.1 Vermögenswerte

Nachfolgend stellen wir die Grundlagen, Methoden und Hauptannahmen, auf die sich die Bewertung für Solvabilitätszwecke stützt, getrennt für jede Klasse von Vermögenswerten dar. Ferner erläutern wir die wesentlichen Unterschiede zur Bewertung nach HGB im Jahresabschluss.

Folgende Tabelle zeigt die Vermögenswerte in der Solvabilitätsübersicht und der Finanzberichterstattung nach HGB zum 31. Dezember 2021:

Vermögenswert	Solvency II Tsd. €	HGB Tsd. €	Unterschied Tsd. €
Geschäfts- oder Firmenwert		0	0
Abgegrenzte Abschlusskosten		0	0
Immaterielle Vermögenswerte	0	0	0
Latente Steueransprüche	0	0	0
Überschuss bei den Altersversorgungsleistungen	0	0	0
Immobilien und Sachanlagen für den Eigenbedarf	0	0	0
Anlagen (außer Vermögenswerten für indexgebundene und fondsgebundene Verträge)	214.073	201.421	12.652
Immobilien (außer zur Eigennutzung)	0	0	0
Anteile an verbundenen Unternehmen, einschließlich Beteiligungen	2.761	467	2.294
Aktien	0	4.113	-4.113
Aktien - notiert	0	0	0
Aktien - nicht notiert	0	4.113	-4.113
Anleihen	131.519	124.713	6.806
Staatsanleihen	50.032	46.402	3.630
Unternehmensanleihen	74.174	71.020	3.154
Strukturierte Schuldtitel	0	0	0
Besicherte Wertpapiere	7.313	7.290	22
Organismen für gemeinsame Anlagen	63.294	55.629	7.665
Derivate	0	0	0
Einlagen außer Zahlungsmitteläquivalenten	16.499	16.500	-1
Sonstige Anlagen	0	0	0
Vermögenswerte für index- und fondsgebundene Verträge	0	0	0
Darlehen und Hypotheken	18.223	18.005	218
Policendarlehen	0	0	0
Darlehen und Hypotheken an Privatpersonen	0	0	0
Sonstige Darlehen und Hypotheken	18.223	18.005	218
Einforderbare Beträge aus Rückversicherungsverträgen von:	14.893	11.786	3.107
Nichtlebensversicherungen und nach Art der Nichtlebensversicherung betriebenen Krankenversicherungen	14.893	11.786	3.107
Nichtlebensversicherungen außer Krankenversicherungen	14.899	11.786	3.113
Nach Art der Nichtlebensversicherung betriebenen Krankenversicherungen	-6	0	-6
Lebensversicherungen und nach Art der Lebensversicherung betriebenen Krankenversicherungen außer Krankenversicherungen und fonds- und indexgebundenen Versicherungen	0	0	0
Nach Art der Lebensversicherung betriebenen Krankenversicherungen	0	0	0
Lebensversicherungen außer Krankenversicherungen und fonds- und indexgebundenen Versicherungen	0	0	0
Lebensversicherungen, fonds- und indexgebunden	0	0	0
Depotforderungen	0	0	0
Forderungen gegenüber Versicherungen und Vermittlern	11.649	11.682	-33
Forderungen gegenüber Rückversicherern	279	331	-52
Forderungen (Handel, nicht Versicherung)	15.634	12.918	2.716
Eigene Anteile (direkt gehalten)	0	0	0
In Bezug auf Eigenmittelbestandteile fällige Beträge oder ursprünglich eingeforderte, aber noch nicht eingezahlte Mittel	0	0	0
Zahlungsmittel und Zahlungsmitteläquivalente	233	233	0
Sonstige nicht an anderer Stelle ausgewiesene Vermögenswerte	0	0	0
Vermögenswerte insgesamt	274.984	256.377	18.608

Die folgenden Positionen sind keine Vermögensbestandteile der ERGO Direkt Versicherung und werden daher nicht weiter dargestellt:

- Immaterielle Vermögenswerte
- Überschuss bei den Altersversorgungsleistungen
- Immobilien und Sachanlagen für den Eigenbedarf
- Immobilien außer zur Eigennutzung
- Strukturierte Schuldtitel
- Derivate
- Sonstige Anlagen

- Vermögenswerte für index- und fondsgebundene Verträge
- Policendarlehen
- Darlehen und Hypotheken an Privatpersonen
- Depotforderungen
- Eigene Anteile (direkt gehalten)
- In Bezug auf Eigenmittelbestandteile fällige Beträge oder ursprünglich eingeforderte, aber noch nicht eingezahlte Mittel
- Sonstige nicht an anderer Stelle ausgewiesene Vermögenswerte

Geschäfts- oder Firmenwert

Vermögenswert	Solvency II Tsd. €	HGB Tsd. €	Unterschied Tsd. €
Geschäfts- oder Firmenwert		0	0

Gemäß den Gesetzesvorgaben gibt es in der Solvabilitätsübersicht keinen derivativen oder originären Geschäfts- oder Firmenwert.

Somit ergibt sich kein Unterschiedsbetrag zwischen aufsichtsrechtlicher und handelsrechtlicher Bewertung.

Zum 31. Dezember 2021 weisen wir keinen Geschäfts- oder Firmenwert nach HGB aus.

Abgegrenzte Abschlusskosten

Vermögenswert	Solvency II Tsd. €	HGB Tsd. €	Unterschied Tsd. €
Abgegrenzte Abschlusskosten		0	0

In der Solvabilitätsübersicht besteht ein Aktivierungsverbot für abgegrenzte Abschlusskosten. Wir berücksichtigen diese bei der Bewertung der versicherungstechnischen Rückstellungen.

Die Aktivierung von Aufwendungen für den Abschluss von Versicherungsverträgen ist gemäß § 248 Abs. 1 Nr. 3 HGB im handelsrechtlichen Abschluss verboten. Es ergibt sich somit kein Unterschiedsbetrag zwischen aufsichtsrechtlicher und handelsrechtlicher Bewertung.

Latente Steueransprüche

Vermögenswert	Solvency II Tsd. €	HGB Tsd. €	Unterschied Tsd. €
Latente Steueransprüche	0	0	0

Die Grundlage für die Ermittlung der latenten Steuern unter Solvency II ist in Artikel 15 i. V. m. Artikel 9 DVO (EU) 2015/35 geregelt.

Für den Ansatz und die Bewertung von Vermögenswerten und Verbindlichkeiten sind gemäß Artikel 9 Abs. 1 und Abs. 2 DVO die IFRS-Vorschriften maßgeblich, sofern diese mit Artikel 75 der Richtlinie 2009/138/EG im Einklang stehen. Da es sich bei latenten Steuerforderungen um einen Vermögenswert handelt, werden auch für den Ansatz und die Bewertung von latenten Steueransprüchen unter Solvency II die Vorschriften des International Accounting Standard (IAS) 12 angewendet. Weiterhin werden die einschlägigen Auslegungsentscheidungen der BaFin berücksichtigt.

Die Berechnung der latenten Steueransprüche erfolgt anhand der Differenzen zwischen dem Ansatz und der Bewertung der Vermögenswerte gemäß Artikel 75 der Richtlinie 2009/138/EG und dem Ansatz und der Bewertung der Vermögenswerte zu Steuerzwecken. Für die Ermittlung der latenten Steuern werden individuelle Steuersätze angewendet. Am Bilanzstichtag bereits beschlossene Änderungen des Steuersatzes und der Steuergesetze werden beachtet.

Latente Steueransprüche werden dann bilanziert, wenn Aktivposten in der Solvabilitätsübersicht niedriger oder Passivposten höher anzusetzen sind als in der Steuerbilanz der ERGO Direkt Versicherung und sich diese Differenzen in der Zukunft mit steuerlicher Wirkung wieder ausgleichen werden (temporäre Differenzen).

Latente Steueransprüche werden aktiviert, soweit ausreichend steuerpflichtige temporäre Differenzen

bestehen, die sich erwartungsgemäß im gleichen Zeitraum auflösen werden wie die abziehbaren temporären Differenzen. Sind darüber hinaus weitere abziehbare temporäre Differenzen vorhanden, werden latente Steueransprüche darauf nur insoweit angesetzt, als wahrscheinlich ist, dass künftige Gewinne im gleichen Zeitraum wie die Auflösung der abziehbaren temporären Differenzen zu erwarten sind. Hierzu wird eine 5-Jahres-Ergebnisplanung zugrunde gelegt.

In der Solvabilitätsübersicht beliefen sich die aktiven latenten Steuern zum 31. Dezember 2021 auf 4.443 Tsd. €. **Die passiven latenten Steuern betragen 11.996 Tsd. €. Saldiert blieb ein Überschuss der passiven latenten Steuern in Höhe von 7.553 Tsd. €.**

In der Handelsbilanz werden weder aktive noch passive latente Steuern angesetzt.

Es besteht eine gewerbe- und körperschaftsteuerliche Organschaft zur ERGO Group AG. Die ERGO Group AG als Organträgerin hat in Ausübung des Wahlrechts nach § 274 Abs. 1 Satz 2 HGB im Geschäftsjahr aktive latente Steuern bilanziert.

Der Unterschiedsbetrag zwischen aufsichtsrechtlicher und handelsrechtlicher Bewertung entspricht somit dem Wertansatz nach Solvency II.

Zum 31. Dezember 2021 bestanden keine steuerlichen Verlustvorträge bei der ERGO Direkt Versicherung.

Anteile an verbundenen Unternehmen, einschließlich Beteiligungen

Vermögenswert	Solvency II	HGB	Unterschied
	Tsd. €	Tsd. €	Tsd. €
Anteile an verbundenen Unternehmen, einschließlich Beteiligungen	2.761	467	2.294

Wir bewerten verbundene Unternehmen in der Solvabilitätsübersicht standardmäßig mit Marktpreisen, die an aktiven Märkten für identische Vermögensgegenstände notiert sind. Wenn keine Marktpreise vorliegen, bewerten wir Unternehmen, die für die Konzernkonsolidierung eine Solvabilitätsübersicht erstellen, mit unserem Anteil am Überschuss der Vermögenswerte über die Verbindlichkeiten. Die Unternehmen, die nicht unter diese Vorgabe fallen, bewerten wir mit unserem Anteil am aktuellen Eigenkapital nach IFRS abzüglich eines dort eventuell bilanzierten Geschäfts-

oder Firmenwerts und des Werts anderer immaterieller Vermögenswerte sowie ausstehender Einlagen.

Wir weisen Beteiligungen nach § 7 Nr. 4 VAG aus. Bei der Bestimmung eines verbundenen Unternehmens anhand der Kapitalbeteiligung (direkt oder im Wege der Kontrolle) berücksichtigen wir unseren prozentualen Stimmrechtsanteil und unsere prozentuale Beteiligung am Grundkapital unabhängig von den Stimmrechten. Wenn einer der beiden Anteile mehr als 20 % beträgt, behandeln wir dieses Unternehmen

in der Solvabilitätsübersicht als verbundenes Unternehmen.

Weitere Beteiligungen setzen wir auf Basis des Grundsatzes der Verhältnismäßigkeit mit dem jeweiligen für IFRS ermittelten Marktwert an. Sofern eine Bewertung mit notierten Marktpreisen nicht möglich ist, setzen wir auch Beteiligungen mit dem anteiligen Überschuss der Vermögenswerte über die Verbindlichkeiten aus ihrer Solvabilitätsübersicht bei der Muttergesellschaft an.

Für keines unserer verbundenen Unternehmen und keine unserer Beteiligungen liegt ein Marktpreis, beispielsweise Börsenkurs, an aktiven Märkten vor.

Die Anteile an verbundenen Unternehmen und die Beteiligungen haben wir nach HGB mit den Anschaffungskosten bzw. mit den ihnen beizulegenden niedrigeren Wertansätzen bewertet. Abschreibungen haben wir gemäß § 253 Abs. 3 Satz 5 HGB vorgenommen.

Der Unterschiedsbetrag zwischen Aufsichtsrecht und Handelsrecht ergibt sich aus den unterschiedlichen Bewertungsmaßstäben.

Aktien notiert und nicht notiert

Vermögenswert	Solvency II	HGB	Unterschied
	Tsd. €	Tsd. €	Tsd. €
Aktien	0	4.113	-4.113
Aktien - notiert	0	0	0
Aktien - nicht notiert	0	4.113	-4.113

In der Solvabilitätsübersicht bewerten wir Aktien mit ihren beizulegenden Zeitwerten. Sofern Preisnotierungen auf aktiven Märkten wie der Börse verfügbar sind, setzen wir diese an. Sofern keine Marktwerte verfügbar sind, erfolgt die Bewertung anhand von Bewertungsmodellen, bei denen wir soweit wie möglich beobachtbare Marktparameter verwenden.

Anteile an Versicherungsunternehmen, die unter die Solvency-II-Vorschriften fallen, bewerten wir mit unserem Anteil am Überschuss der Vermögenswerte über die Verbindlichkeiten in der jeweiligen aktuell verfügbaren Solvabilitätsübersicht.

Weitere Anteile an Nichtversicherungsunternehmen bewerten wir auf Basis des Grundsatzes der Verhältnismäßigkeit mit dem jeweiligen Marktwert, der für

die Bewertung nach IFRS herangezogen wird. Für keines dieser Unternehmen wird eine Bilanz nach IFRS erstellt.

Nach HGB haben wir Aktien zu Anschaffungskosten angesetzt. Sie sind mit einem niedrigeren Börsenkurs oder einem entsprechenden Renditekurs bewertet, soweit die wie Anlagevermögen gehaltenen Wertpapiere einer dauerhaften und die wie Umlaufvermögen geführten Wertpapiere auch einer vorübergehenden Wertminderung unterliegen. Wir haben von der Wahlmöglichkeit des § 341b Abs. 2 Satz 1 HGB Gebrauch gemacht, nach dem die zu der dauernden Vermögensanlage bestimmten Wertpapiere nach den für Anlagevermögen geltenden Vorschriften bewertet werden können. In der Solvabilitätsübersicht weisen wir die Anteile unter Organismen für gemeinsame Anlagen aus.

Anleihen

Vermögenswert	Solvency II	HGB	Unterschied
	Tsd. €	Tsd. €	Tsd. €
Anleihen	131.519	124.713	6.806
Staatsanleihen	50.032	46.402	3.630
Unternehmensanleihen	74.174	71.020	3.154
Strukturierte Schuldtitel	0	0	0
Besicherte Wertpapiere	7.313	7.290	22

In der Solvabilitätsübersicht bewerten wir an Börsen notierte Anleihen mit der jeweiligen Preisnotierung zum Bilanzstichtag an der Börse, soweit wir diese als aktiven Markt einstufen.

Sofern keine Preisnotierungen auf aktiven Märkten verfügbar sind, erfolgt die Bewertung anhand von Bewertungsmodellen, bei denen wir so weit wie möglich beobachtbare Marktparameter verwenden. Hierzu

verwenden wir für das zu bewertende Finanzinstrument Parameter, die am Markt – direkt oder indirekt – zu beobachten sind, bei denen es sich jedoch nicht um notierte Marktpreise handelt. Sofern das Instrument eine festgelegte Vertragslaufzeit besitzt, müssen die für die Bewertung verwendeten Parameter über die gesamte Vertragslaufzeit des Instrumentes beobachtbar sein. Außerdem nutzen wir für einige Kapitalanlagen Werte von Preisangebern, bei denen nicht nachweisbar ist, dass diese auf Basis tatsächlicher Markttransaktionen zustande gekommen sind. Im Wesentlichen ordnen wir hier Inhaberschuldverschreibungen und Rentenfonds sowie Schuldscheindarlehen und Pfandbriefe zu.

Bei Kapitalanlagen verwenden wir auch Bewertungsmethoden, die auf nicht am Markt beobachtbaren Parametern basieren. Dies ist nur zulässig, sofern keine beobachtbaren Marktdaten verfügbar sind. Die verwendeten Parameter spiegeln unsere Annahmen darüber wider, welche Einflussgrößen die Marktteilnehmer bei der Preissetzung berücksichtigen würden. Wir verwenden dazu die besten verfügbaren Informationen, einschließlich unternehmensinterner Daten.

Wir überprüfen regelmäßig zu jedem Quartalsstichtag, ob die Zuordnung unserer Kapitalanlagen noch zutreffend ist. Sofern sich Veränderungen bei der Basis für die Bewertung ergeben haben, weil beispielsweise ein Markt nicht mehr aktiv ist oder weil bei der Bewertung auf Parameter zurückgegriffen wurde, die

eine andere Zuordnung erforderlich machen, nehmen wir die erforderlichen Anpassungen vor.

In der Solvabilitätsübersicht weisen wir hier zusätzlich die noch nicht fälligen Zinsforderungen zu den Wertpapieren Inhaberschuldverschreibungen, Namensschuldverschreibungen und Schuldscheindarlehen aus.

Nach HGB bewerten wir Anleihen zu den Anschaffungskosten oder wir legen ihnen den niedrigeren Börsen- oder Marktwert am Bilanzstichtag zugrunde. Namensschuldverschreibungen sind dagegen mit dem Nennbetrag bewertet. Agio- und Disagiobeträge (Aufgeld und Abgeld) werden durch aktive und passive Rechnungsabgrenzungsposten über die Laufzeit der Namensschuldverschreibungen verteilt.

Der Unterschiedsbetrag zwischen aufsichtsrechtlicher und handelsrechtlicher Bewertung ergibt sich durch die hohen Marktwerte. Aufgrund des aktuell niedrigen Zinsumfelds liegen die Marktwerte von schon länger im Portfolio vorhandenen Positionen, und damit die Werte in der Solvabilitätsübersicht, zum Teil deutlich über den HGB-Bilanzwerten. Anteilige noch nicht fällige Zinsforderungen sind in der Solvabilitätsübersicht in dieser Position enthalten. In der HGB-Bilanz weisen wir diese als Zinsforderungen aus.

Organismen für gemeinsame Anlagen

Vermögenswert	Solvency II Tsd. €	HGB Tsd. €	Unterschied Tsd. €
Organismen für gemeinsame Anlagen	63.294	55.629	7.665

Organismen für gemeinsame Anlagen (OGA) sammeln das Kapital der Anleger und legen es nach dem Grundsatz der Risikostreuung in ein Portfolio verschiedener Vermögenswerte an. Im Wesentlichen weisen wir hier unsere Investmentfonds, zum Beispiel Spezialfonds, aus.

In der Regel erfolgt die Bewertung in der Solvabilitätsübersicht anhand von zum Bilanzstichtag vorliegenden Preisnotierungen an der Börse oder anhand von Preisen externer Anbieter. Bei der Bewertung der Spezialfonds wird der Rücknahmepreis, der Net Asset Value, ermittelt, wobei die Aktiva und Passiva der Fondsbestände den Bewertungen des Direktbestandes folgen.

OGA bewerten wir nach HGB zu Anschaffungskosten. Sie sind mit einem niedrigeren Börsenkurs oder einem entsprechenden Renditekurs bewertet, soweit die wie Anlagevermögen gehaltenen Wertpapiere einer dauerhaften und die wie Umlaufvermögen geführten Wertpapiere auch einer vorübergehenden Wertminderung unterliegen. Wir haben von der Wahlmöglichkeit des § 341 b Abs. 2 Satz 1 HGB Gebrauch gemacht, nach dem die zu der dauernden Vermögenslage bestimmten Wertpapiere nach den für Anlagevermögen geltenden Vorschriften bewertet werden können.

Der Unterschiedsbetrag zwischen aufsichtsrechtlicher und handelsrechtlicher Bewertung ergibt sich durch die unterschiedlichen Bewertungsverfahren.

Einlagen außer Zahlungsmitteläquivalenten

Vermögenswert	Solvency II Tsd. €	HGB Tsd. €	Unterschied Tsd. €
Einlagen außer Zahlungsmitteläquivalenten	16.499	16.500	-1

In der Solvabilitätsübersicht bewerten wir Einlagen mit einer Restlaufzeit von unter einem Jahr, die nicht als Zahlungsmittel oder Zahlungsmitteläquivalent ausgewiesen werden, analog zu IFRS, mit ihrem Nennwert.

Nach HGB bewerten wir alle Einlagen mit dem Nennwert.

Darlehen und Hypotheken – Policendarlehen, Darlehen und Hypotheken an Privatpersonen und sonstige Darlehen und Hypotheken

Vermögenswert	Solvency II Tsd. €	HGB Tsd. €	Unterschied Tsd. €
Darlehen und Hypotheken	18.223	18.005	218
Policendarlehen	0	0	0
Darlehen und Hypotheken an Privatpersonen	0	0	0
Sonstige Darlehen und Hypotheken	18.223	18.005	218

In der Solvabilitätsübersicht bewerten wir Darlehen und Hypotheken mit ihren beizulegenden Zeitwerten anhand von Bewertungsmodellen, bei denen wir so weit wie möglich beobachtbare Marktparameter verwenden. Den unter sonstigen Darlehen ausgewiesenen Cash-Pool bewerten wir mit dem Nennwert.

der kapitalmarktabhängigen Effektivzinsmethode amortisiert. Bei Endfälligkeit entsprechen die Bilanzwerte den Nennwerten. Der Cash-Pool wird nach HGB ebenfalls mit dem Nennwert bewertet.

In der HGB-Bilanz bewerten wir Hypotheken und Darlehen mit Anschaffungskosten. Differenzbeträge zwischen den Anschaffungskosten und dem Rückzahlungsbetrag haben wir jährlich unter der Anwendung

Der Unterschiedsbetrag zwischen Aufsichtsrecht und Handelsrecht ergibt sich durch die Marktwerte, die in der Regel über den entsprechenden fortgeführten Anschaffungskosten liegen, welche nach Handelsrecht als Obergrenze der Bewertung angesetzt werden.

Einforderbare Beträge aus Rückversicherungsverträgen aus Nichtlebensversicherungen und nach Art der Nichtlebensversicherung betriebenen Krankenversicherungen

Vermögenswert	Solvency II Tsd. €	HGB Tsd. €	Unterschied Tsd. €
Einforderbare Beträge aus Rückversicherungsverträgen aus Nichtlebensversicherungen und nach Art der Nichtlebensversicherung betriebenen Krankenversicherungen	14.893	11.786	3.107

Die Bilanzierung einforderbarer Beträge aus Rückversicherungsverträgen in der Solvabilitätsübersicht und nach handelsrechtlichen Vorschriften beschreiben wir im Abschnitt D.2 „Versicherungstechnische Rückstellungen“.

Forderungen gegenüber Versicherungen und Vermittlern

Vermögenswert	Solvency II Tsd. €	HGB Tsd. €	Unterschied Tsd. €
Forderungen gegenüber Versicherungen und Vermittlern	11.649	11.682	-33

In der Solvabilitätsübersicht weisen wir unter dieser Position unsere Forderungen gegenüber Versicherungsnehmern und Vermittlern aus dem selbst abgeschlossenen Versicherungsgeschäft aus. Ebenfalls enthalten sind Forderungen gegenüber Versicherungen. Diese betreffen überfällige Abrechnungsforderungen aus dem übernommenen Rückversicherungsgeschäft. Ein Betrag ist dann als überfällig zu betrachten, wenn der vertraglich vereinbarte Fälligkeitstermin überschritten ist.

Aus Gründen der Wesentlichkeit verzichten wir bei diesen sehr kurzfristigen Forderungen auf eine Diskontierung.

In der Solvabilitätsübersicht bewerten wir die Forderungen grundsätzlich analog zu IFRS mit dem Nennwert unter Berücksichtigung des Ausfallrisikos.

Nach HGB bewerten wir Forderungen ebenfalls mit dem Nennwert unter Berücksichtigung des Ausfallrisikos.

Bei Forderungen gegenüber Versicherungsnehmern und Vermittlern berücksichtigen wir das Ausfallrisiko bei Schuldern im Mahnverfahren und bei den übrigen Forderungen aus der IFRS-Bilanz mit einem Durchschnitt der letzten drei Jahre bei den Pauschalwertberichtigungen und den Einzelwertberichtigungen. Das individuelle Ausfallrisiko der Abrechnungsforderungen berücksichtigen wir durch eine negative Anpassung. Die hierbei angewandte Ausfallwahrscheinlichkeit leiten wir aus den externen Ratings anerkannter Agenturen ab.

Der Unterschiedsbetrag zwischen aufsichtsrechtlicher und handelsrechtlicher Bewertung ergibt sich durch die ausschließliche Berücksichtigung des Ausfallrisikos bei den Abrechnungsforderungen in der Solvabilitätsübersicht. Gegenläufig wirkt der Ausweis der Abrechnungsforderungen aus dem übernommenen Rückversicherungsgeschäft. Diese werden nach HGB unter den Abrechnungsforderungen ausgewiesen.

Forderungen gegenüber Rückversicherern

Vermögenswert	Solvency II Tsd. €	HGB Tsd. €	Unterschied Tsd. €
Forderungen gegenüber Rückversicherern	279	331	-52

In der Solvabilitätsübersicht weisen wir unter dieser Position überfällige Abrechnungsforderungen gegenüber Rückversicherern aus dem selbst abgeschlossenen Geschäft aus. Ein Betrag ist dann als überfällig zu betrachten, wenn der vertraglich vereinbarte Fälligkeitstermin überschritten ist.

Aus Gründen der Wesentlichkeit verzichten wir bei diesen sehr kurzfristigen Forderungen auf eine Diskontierung.

Nach Solvency II bewerten wir die Forderungen grundsätzlich analog zu IFRS mit dem Nennwert unter Berücksichtigung des Ausfallrisikos.

Nach HGB bewerten wir Forderungen ebenfalls mit dem Nennwert unter Berücksichtigung des Ausfallrisikos.

Das individuelle Ausfallrisiko der Abrechnungsforderungen berücksichtigen wir durch eine negative Anpassung. Die hierbei angewandte Ausfallwahrscheinlichkeit leiten wir aus den externen Ratings anerkannter Agenturen ab.

Der Unterschiedsbetrag zwischen aufsichtsrechtlicher und handelsrechtlicher Bewertung ergibt sich zum einen aus dem Ausweis der nicht fälligen Abrechnungsforderungen unter den versicherungstechnischen Rückstellungen und zum anderen aus dem Ausweis der Abrechnungsforderungen aus dem übernommenen Geschäft unter der Position Forderungen gegenüber Versicherungen und Vermittlern.

Unsere Forderungen gegenüber Rückversicherern, Vermittlern und Kunden unterliegen einem Ausfallrisiko. Bei der Wahl unserer Rückversicherer begrenzen

wir das Ausfallrisiko sowie Risiken von Zahlungsschwankungen durch bestimmte Auswahlkrite-

rien, die in einer internen Richtlinie definiert sind. Unsere passive Rückversicherung platzieren wir überwiegend innerhalb des Konzernverbundes.

Forderungen (Handel, nicht Versicherung)

Vermögenswert	Solvency II	HGB	Unterschied
	Tsd. €	Tsd. €	Tsd. €
Forderungen (Handel, nicht Versicherung)	15.634	12.918	2.716

In der Solvabilitätsübersicht weisen wir unter dieser Position alle weiteren Forderungen aus. Hierzu gehören unter anderem Forderungen aus Verlustübernahme, Steuerforderungen und Forderungen gegenüber verbundenen Unternehmen.

An dieser Stelle zeigen wir auch die Aktivierung des Erstattungsanspruchs nach HGB gegenüber der ERGO Group AG. Die ERGO Group AG hat mit unserer Gesellschaft den Schuldbeitritt zu Pensionszusagen vereinbart. Sie bilanziert die dafür von uns erhaltenen Deckungsmittel sowie die Pensionsrückstellungen und erfüllt im Außenverhältnis sämtliche Pensionsverpflichtungen. Daher besteht diese Forderung nur in der Solvabilitätsübersicht. Das Ausfallrisiko der ERGO Group AG schätzen wir als nicht wesentlich ein. Aus diesem Grund nehmen wir keine negative Anpassung des Forderungsbetrags vor.

In der Solvabilitätsübersicht weisen wir die noch nicht fälligen Zinsforderungen zu den Wertpapieren Inhaberschuldverschreibungen, Namensschuldverschreibungen und Schuldscheindarlehen unter den Anleihen aus.

In der Solvabilitätsübersicht bewerten wir die Forderungen grundsätzlich zu ihrem beizulegenden Zeitwert.

Aus Gründen der Wesentlichkeit verzichten wir bei Forderungen mit einer Restlaufzeit von bis zu einem Jahr auf eine Diskontierung. Forderungen mit einer

Restlaufzeit von über einem Jahr diskontieren wir auf Basis der Restlaufzeit und Währung. Das Ausfallrisiko der Forderungen berücksichtigen wir – neben den bereits in HGB angesetzten Einzelwertberichtigungen – durch eine negative Anpassung. Die hierbei angewandte Ausfallwahrscheinlichkeit leiten wir – wenn möglich – aus den externen Ratings anerkannter Agenturen ab. Bei einem Großteil der Forderungen sind keine externen Ratings von anerkannten Ratingagenturen vorhanden. Für diese Forderungen verwenden wir die schlechteste Bonitätseinstufung.

In der HGB-Bilanz bewerten wir Forderungen mit dem Nennwert abzüglich Einzelwertberichtigungen.

Der Unterschiedsbetrag zwischen aufsichtsrechtlicher und handelsrechtlicher Bewertung ergibt sich zum einen aus den unterschiedlichen Bewertungsmethoden. Zum anderen wird die Aktivierung des Erstattungsanspruchs ausschließlich in der Solvabilitätsübersicht ausgewiesen und die IFRS-Umbewertung aus den Pensionsverpflichtungen mit den Verbindlichkeiten gegenüber der ERGO Group AG saldiert. Hieraus ergibt sich ein Überhang der Forderungen. In der HGB-Bilanz hingegen werden die Pensionsverpflichtungen aufgrund des Schuldbeitritts vollständig bei der ERGO Group AG bilanziert. Nach HGB weisen wir die Zinsforderungen unter der Position Forderungen (Handel, nicht Versicherungen) aus.

Zahlungsmittel und Zahlungsmitteläquivalente

Vermögenswert	Solvency II	HGB	Unterschied
	Tsd. €	Tsd. €	Tsd. €
Zahlungsmittel und Zahlungsmitteläquivalente	233	233	0

In der Solvabilitätsübersicht bewerten wir diese Positionen, im Wesentlichen Bargeldbestände und laufende Guthaben bei Kreditinstituten, mit ihrem Nennwert. Das Ausfallrisiko berücksichtigen wir durch eine regelmäßige Überprüfung der Werthaltigkeit und daraus folgende notwendige Abschreibung.

Nach HGB bewerten wir diese ebenfalls mit dem Nennwert.

Es ergibt sich kein Unterschiedsbetrag zwischen aufsichtsrechtlicher und handelsrechtlicher Bewertung.

Finanzierungs- und Operating-Leasings

Die ERGO Direkt Versicherung hat keine Finanzierungs-Leasing- und keine Operating-Leasing-Verträge.

Zum Bilanzstichtag stellen wir keine unbegrenzten Garantien.

Es liegen zum Bilanzstichtag auch keine außerbilanziellen Vermögenswerte vor.

D.2 Versicherungstechnische Rückstellungen

Die folgende Tabelle zeigt die Werte der versicherungstechnischen Rückstellungen in der Solvabilitätsübersicht:

Versicherungstechnische Rückstellungen für Erst- und Rückversicherungsgeschäft nach Art der Schadenversicherung 2021					
Art des Versicherungsgeschäfts	Geschäftsbereich	Bester Schätzwert	Risikomarge	Versicherungstechnische Rückstellung	
		in Tsd. €	in Tsd. €	in Tsd. €	
Erstversicherungsgeschäft	Krankheitskostenversicherung	0	0	0	
	Einkommensersatzversicherung	-4.430	1.190	-3.240	
	Arbeitsunfallversicherung	0	0	0	
	Kraftfahrzeughaftpflichtversicherung	27.375	1.492	28.867	
	Sonstige Kraftfahrtversicherung	1.248	135	1.383	
	See-, Luftfahrt- und Transportversicherung	0	0	0	
	Feuer- und andere Sachversicherungen	124.225	881	125.106	
	Allgemeine Haftpflichtversicherung	1.409	183	1.592	
	Kredit- und Kautionsversicherung	-119	0	-119	
	Rechtsschutzversicherung	0	0	0	
	Beistand	0	0	0	
	Verschiedene finanzielle Verluste	0	0	0	
	In Rückdeckung übernommenes proportionales Geschäft	Krankheitskostenversicherung	0	0	0
		Einkommensersatzversicherung	0	0	0
Arbeitsunfallversicherung		0	0	0	
Kraftfahrzeughaftpflichtversicherung		0	0	0	
Sonstige Kraftfahrtversicherung		0	0	0	
See-, Luftfahrt- und Transportversicherung		0	0	0	
Feuer- und andere Sachversicherungen		3.768	469	4.237	
Allgemeine Haftpflichtversicherung		0	0	0	
Kredit- und Kautionsversicherung		0	0	0	
Rechtsschutzversicherung		0	0	0	
Beistand		0	0	0	
Verschiedene finanzielle Verluste		0	0	0	
In Rückdeckung übernommenes nichtproportionales Versicherungsgeschäft		Nichtproportionale Krankenrückversicherung	0	0	0
		Nichtproportionale Unfallrückversicherung	0	0	0
	Nichtproportionale See-, Luftfahrt- und Transportrückversicherung	0	0	0	
	Nichtproportionale Sachrückversicherung	0	0	0	
Gesamt		153.476	4.351	157.827	

Versicherungstechnische Rückstellungen für Erst- und Rückversicherungsgeschäft nach Art der Lebensversicherung und nach Art der Lebensversicherung betriebenen Krankenversicherung 2021

Art des Versicherungsgeschäfts	Geschäftsbereich	Bester Schätzwert	Risikomarge	Versicherungstechnische Rückstellung
		in Tsd. €	in Tsd. €	in Tsd. €
Lebensversicherung außer Krankenversicherung, einschl. fondsgebundenes Geschäft	Versicherung mit Überschussbeteiligung	0	0	0
	Index- und fondsgebundene Versicherung	0	0	0
	Sonstige Lebensversicherung	0	0	0
	Renten aus Nichtlebensversicherungsverträgen, die mit Verpflichtungen außerhalb der Krankenversicherung in Zusammenhang stehen	821	43	864
	Lebensrückversicherung	329	17	346
Krankenversicherung nach Art der Lebensversicherung	Krankenversicherung	0	0	0
	Renten aus Nichtlebensversicherungsverträgen, die mit Krankenversicherungsverpflichtungen in Zusammenhang stehen	0	0	0
	Krankenrückversicherung	0	0	0
Gesamt		1.151	60	1.211

Versicherungstechnische Rückstellungen – Allgemein

Die Bewertung der versicherungstechnischen Rückstellungen erfolgt bei der ERGO Direkt Versicherung AG gemäß den Solvency-II-Richtlinien.

In der Solvabilitätsübersicht bilden wir für sämtliche Versicherungsverpflichtungen gegenüber Versicherungsnehmern und Anspruchsberechtigten versicherungstechnische Rückstellungen. Diese berechnen wir auf verlässliche und objektive Art und Weise.

Der Wert der versicherungstechnischen Rückstellungen entspricht dem aktuellen Betrag, den Versicherungsunternehmen zahlen müssten, wenn sie ihre Versicherungsverpflichtungen unverzüglich auf ein anderes Versicherungsunternehmen übertragen würden. Der Wert der versicherungstechnischen Rückstellungen entspricht der Summe aus einem Besten Schätzwert und einer Risikomarge.

Den Besten Schätzwert einer versicherungstechnischen Rückstellung berechnen wir als Barwert (Zeitwert des Geldes) der künftigen Zahlungsströme unter Verwendung der maßgeblichen risikolosen Zinsstrukturkurve. Bei der Projektion der künftigen Zahlungsströme berücksichtigen wir alle ein- und ausgehenden Zahlungsströme, die zur Abrechnung der Versicherungsverbindlichkeiten während ihrer Laufzeit benötigt werden.

Den Besten Schätzwert der versicherungstechnischen Verpflichtungen aus Geschäft nach Art der Schadenversicherung bewerten wir wiederum getrennt nach Prämien-, Schaden- und gegebenenfalls Rentenrückstellungen.

Die Risikomarge bestimmen wir für die ERGO Direkt Versicherung AG auf Basis des zertifizierten internen Risikomodells.

Versicherungstechnische Rückstellungen - Bester Schätzwert

Geschäft nach Art der Schadenversicherung Schadenrückstellung

Die Schadenrückstellungen berechnen wir mit verschiedenen marktüblichen statistischen Verfahren. Überwiegend verwenden wir jedoch für die Reserve-schätzung das sogenannte Chain-Ladder-Verfahren auf Basis von Schadenzahlungen. Das Chain-Ladder-Verfahren ist ein Standardverfahren zur aktuariellen Reservierung und projiziert den zukünftigen Verlauf der Schadenaufwendungen auf Basis der aktuellen Zahlungs- bzw. Aufwandsstände. Großschäden bewerten wir separat.

Prämienrückstellung

Die Prämienrückstellungen beziehen sich auf zukünftige Schadenereignisse, die durch bestehende Vertragsverpflichtungen innerhalb der Vertragsgrenzen

gedeckt sind. Die Zahlungsstromprojektionen enthalten Schadenaufwendungen, Kosten sowie zukünftige Beitragseinnahmen. Zur Berechnung der Prämienrückstellung modellieren wir zunächst spartenindividuell die zukünftigen Beitragseingänge innerhalb der Vertragsgrenzen. Dabei berücksichtigen wir Stornierungen, z. B. wegen Risikofortfall. Anschließend modellieren wir die zukünftigen Schäden und Kosten unter Annahme von Schaden- bzw. Kostenquoten sowie des Abwicklungsmusters.

Geschäft nach Art der Lebensversicherung

Für die Ermittlung des Besten Schätzwerts wenden wir Methoden aus der Lebensversicherung an. Hierbei handelt es sich um Rentenverpflichtungen aus der Unfallversicherung und der Kraftfahrt-Haftpflichtversicherung. Der Berechnung des Besten Schätzwerts liegt ein deterministisches Projektionsmodell zugrunde, das die zukünftigen Zahlungsströme aus dem Bestand bestimmt. Als Rechnungsgrundlagen für Biometrie verwenden wir die Sterbetafel DAV 2006 HUR der Deutschen Aktuarvereinigung.

Versicherungstechnische Rückstellungen – Risikomarge

Die Risikomarge ist der Betrag, den ein Versicherungsunternehmen über den Erwartungswert der versicherungstechnischen Verpflichtungen hinaus verlangen würde, um diese zu übernehmen. Insofern ist die Risikomarge grundsätzlich so zu ermitteln, dass sie die Kosten der Bereitstellung von Eigenmitteln in Höhe der zur Abwicklung der Verpflichtungen erforderlichen Solvenzkapitalanforderung (Solvency Capital Requirement, SCR) über den gesamten Abwicklungszeitraum umfasst.

Wir berechnen die Risikomarge auf Basis des versicherungstechnischen, des Gegenparteiausfall- sowie des operationellen Risikokapitals. Dazu ermitteln wir das SCR auf Basis dieser Risikokategorien und schreiben es nach vereinfachter Methode anhand der Schadenrückstellungen über den gesamten Abwicklungszeitraum fort. Diese projizierten SCR-Werte diskontieren wir mit der risikolosen Basiszinskurve und wenden auf die Summe den Kapitalkostensatz von 6 % an. Die so ermittelte Risikomarge allokatieren wir anhand des Beitrags der jeweiligen Sparte zum aktuellen SCR auf die einzelnen Sparten.

Unsicherheit bei der Berechnung der versicherungstechnischen Rückstellungen

Künftige Trends, wie demografische, rechtliche, medizinische, technologische, soziale, ökologische und wirtschaftliche Entwicklungen, wirken sich auf die zur Erfüllung der Verpflichtungen erforderlichen künftigen Zahlungszuflüsse und -abflüsse aus.

Die versicherungstechnischen Rückstellungen berechnen wir bei der ERGO Direkt Versicherung AG mithilfe aktueller Methoden auf Basis fundierter Annahmen und Einschätzungen unter Beachtung konzernweiter Reservierungsvorgaben.

Bei der Berechnung der Prämienrückstellungen werden zukünftige Maßnahmen des Managements und zukünftiges Versicherungsnehmerverhalten berücksichtigt. Diese sind naturgemäß mit einer gewissen Unsicherheit behaftet.

Den Grad der Unsicherheit bei der Ermittlung der versicherungstechnischen Rückstellungen überprüfen wir, indem wir Sensitivitätsanalysen der zugrunde gelegten Methoden und Modellannahmen durchführen. Darüber hinaus führen wir regelmäßig Abgleiche zwischen der Zahlungserwartung und der tatsächlich geleisteten Zahlung durch. Deren Ergebnisse dienen der Verbesserung zukünftiger Berechnungen. Die Annahmen überprüfen und aktualisieren wir regelmäßig. Im Rahmen von internen und externen Überprüfungen bewerten wir die Einhaltung dieser Vorgaben und die Angemessenheit der versicherungstechnischen Rückstellungen.

Im Folgenden werden die Unsicherheiten bei der Bewertung der versicherungstechnischen Rückstellungen per 31. Dezember des Geschäftsjahres quantifiziert.

Bei der Schadenrückstellung ermitteln wir neben einem Besten Schätzwert auch ein Intervall von möglichen Schätzern. Daraus ergeben sich mögliche **Schätzwerte, die bis zu 12.500 Tsd. € unterhalb bzw. bis zu 8.700 Tsd. € oberhalb des Besten Schätzwerts liegen können.**

Treiber für die Unsicherheit in der Bewertung der Prämienrückstellungen sind die angenommenen Schaden- und Kostenquoten für die zukünftigen Prämien. Eine relative Veränderung um +/- 5 % bei der Schaden-/Kostenquote führt zu einer Veränderung der Prämienrückstellungen um rd. +/- **4.100 Tsd. €.**

Bewertungs- und Ausweisunterschiede zwischen Solvency II und HGB

Geschäft nach Art der Schadenversicherung

Die folgenden Tabellen enthalten einen Vergleich zwischen den versicherungstechnischen Rückstellungen

brutto gemäß Solvency II und nach HGB. In den Rückstellungen nach HGB ist die Schwankungsrückstellung nicht berücksichtigt.

Versicherungstechnische Rückstellungen für Erst- und Rückversicherungsgeschäft nach Art der Schadenversicherung
- Erstversicherungsgeschäft und in Rückdeckung übernommenes proportionales Geschäft -

Geschäftsbereich		Solvency II in Tsd. €	HGB in Tsd. €	Unterschied in Tsd. €
Krankheitskostenversicherung	Rückstellung	0	0	0
	Bester Schätzwert	0		
	Risikomarge	0		
Einkommensersatzversicherung	Rückstellung	-3.240	32.846	-36.085
	Bester Schätzwert	-4.430		
	Risikomarge	1.190		
Arbeitsunfallversicherung	Rückstellung	0	0	0
	Bester Schätzwert	0		
	Risikomarge	0		0
Kraftfahrzeughaftpflichtversicherung	Rückstellung	28.867	35.598	-6.731
	Bester Schätzwert	27.375		
	Risikomarge	1.492		
Sonstige Kraftfahrtversicherung	Rückstellung	1.383	2.567	-1.184
	Bester Schätzwert	1.248		
	Risikomarge	135		
See-, Luftfahrt- und Transportversicherung	Rückstellung	0	0	0
	Bester Schätzwert	0		
	Risikomarge	0		
Feuer- und andere Sachversicherungen	Rückstellung	129.344	140.749	-11.405
	Bester Schätzwert	127.993		
	Risikomarge	1.351		
Allgemeine Haftpflichtversicherung	Rückstellung	1.592	3.513	-1.921
	Bester Schätzwert	1.409		
	Risikomarge	183		
Kredit- und Kautionsversicherung	Rückstellung	-119	24	-142
	Bester Schätzwert	-119		
	Risikomarge	0		0
Rechtsschutzversicherung	Rückstellung	0	0	0
	Bester Schätzwert	0		
	Risikomarge	0		
Beistand	Rückstellung	0	0	0
	Bester Schätzwert	0		
	Risikomarge	0		0
Verschiedene finanzielle Verluste	Rückstellung	0	0	0
	Bester Schätzwert	0		
	Risikomarge	0		0
Gesamt		157.827	215.295	-57.468

Schadenrückstellung:

Die Schadenrückstellungen bedecken die Verpflichtungen aus bereits eingetretenen oder verursachten Schäden zu Verträgen, die vor dem oder zum Bilanzstichtag bestanden haben inklusive noch nicht anerkannter bzw. unbekannter Rentenfälle.

Die versicherungstechnischen Rückstellungen für bereits anerkannte Rentenfälle ordnen wir nicht den Schadenrückstellungen zu, sondern dem Besten Schätzwert für das Geschäft nach Art der Lebensversicherung.

Die Bewertung der Solvency-II-Schadenrückstellungen erfolgt bei der ERGO Direkt Versicherung AG grundsätzlich als Gesamtreserve auf Basis anerkannter aktuarieller Methoden und nicht auf Basis einer Einzelfallbetrachtung.

In regelmäßigen Abständen führen wir bei der ERGO Direkt Versicherung AG externe und interne Reviews der Schadenrückstellungen durch, um die Angemessenheit der Rückstellungen sicherzustellen und Fehler bei der Berechnung auszuschließen. Die Schadenrückstellungen diskontieren wir mit der von der European Insurance and Occupational Pensions Authority (EIOPA) vorgegebenen Zinsstrukturkurve. Zu diesem Zwecke überführen wir die Schadenrückstellungen in eine Cashflow-Struktur.

Die wesentlichen Unterschiede zwischen der HGB- und der Solvency-II-Reservierung basieren auf folgenden Tatsachen:

- Unterschiedliche Bewertungsmethoden: Die HGB-Reservierung erfolgt sicherheitsorientiert nach den Grundsätzen der kaufmännischen Vorsicht und einzelfallbezogen zzgl. Pauschalreserven in Anlehnung an die einschlägigen Paragraphen des Handelsgesetzbuchs. Die Solvency-II-Reservierung erfolgt im Wesentlichen auf Basis anerkannter aktuarieller Methoden, angewandt auf homogenen Risikogruppen und somit insbesondere in der Regel nicht einzelfallbezogen. Die einschlägigen Paragraphen des VAG kommen zum Tragen.
- Unter Solvency II sind die versicherungstechnischen Rückstellungen zu diskontieren.
- Unterschiedliche Zuordnung der Rentendeckungsrückstellungen für anerkannte Rentenfälle.

Prämienrückstellung:

Wir bilden Prämienrückstellungen zur Bedeckung der Verpflichtungen zukünftig eintretender Schadenfälle inklusive zukünftig eintretender Rentenfälle aus Verträgen, die zum Bilanzstichtag bestanden haben. Dabei beachten wir die Vertragsgrenzen gemäß der Solvency-II-Richtlinie sowie die Berücksichtigung der Versicherungsverpflichtung. Den Barwert zukünftiger (nach dem Bilanzstichtag fällig gestellter) Prämien und damit zusammenhängender Zahlungsflüsse saldieren wir, sodass negative Prämienrückstellungen bei auskömmlichem Geschäft entstehen können. Damit wird inhaltlich die Drohverlustrückstellung unter HGB innerhalb des Konzeptes der Prämienrückstellung abgebildet. Erwartetes zukünftiges Neu- oder Ersatzgeschäft wird nicht berücksichtigt.

Dabei berücksichtigen wir eine Versicherungsverpflichtung mit dem früheren von beiden Terminen, an dem entweder das Unternehmen Vertragspartei des Versicherungsnehmers wird oder der Versicherungsschutz beginnt. Wir berücksichtigen sie nicht mehr, wenn der zugrundeliegende Vertrag ausgelaufen ist oder storniert (widerrufen) wurde oder das versicherte Risiko weggefallen ist. Somit berücksichtigen wir bekanntes zukünftiges Neugeschäft genauso wie stillschweigende Verlängerungen.

Die Vertragsgrenze definieren wir im Wesentlichen wie folgt:

Haben wir zu einem zukünftigen Datum ein einseitiges Recht,

- den Vertrag zu beenden,
- die zu zahlenden Prämien abzulehnen oder
- die zu zahlenden Prämien oder die auszahlenden Leistungen in einer solchen Weise anzupassen, dass die Prämien vollständig die Risiken widerspiegeln,

so berücksichtigen wir Verpflichtungen aus diesem Vertrag nach einem solchen Datum nicht. Wir berücksichtigen die Verpflichtung jedoch weiter, wenn der Versicherungsnehmer das Recht hat, auf Fortführung des Vertrages und die zugehörige Prämienzahlung zu bestehen.

Die Prämienrückstellungen diskontieren wir mit der von EIOPA vorgegebenen risikolosen Zinsstrukturkurve. Zu diesem Zwecke überführen wir die Prämienrückstellungen in eine Cashflow-Struktur.

Die wesentlichen Unterschiede zwischen der HGB- und der Solvency-II-Reservierung basieren auf folgenden Tatsachen:

- Unterschiedliche Bewertungsmethoden: Unter HGB ermitteln wir die Rückstellung für die Beitragsüberträge pro rata temporis und um nicht übertragungsfähige Kostenanteile bereinigt. Unter Solvency II setzen wir den geschätzten Schaden- und Kostenaufwand aus den Beitragsüberträgen als Teilkomponente in der Prämienrückstellung an.
- Unter Solvency II diskontieren wir die versicherungstechnischen Rückstellungen.

Geschäft nach Art der Lebensversicherung

Versicherungstechnische Rückstellungen für Erst- und Rückversicherungsgeschäft nach Art der Lebensversicherung und nach Art der Lebensversicherung betriebenen Krankenversicherung - Lebensversicherung außer Krankenversicherung, einschl. fondsgebundenes Geschäft -

Geschäftsbereich		Solvency II in Tsd. €	HGB in Tsd. €	Unterschied in Tsd. €
Versicherung mit Überschussbeteiligung	Rückstellung	0	0	0
	Bester Schätzwert	0		
	Risikomarge	0		
Index- und fonds- gebundene Versicherung	Rückstellung	0	0	0
	Bester Schätzwert	0		
	Risikomarge	0		
Sonstige Lebensversicherung	Rückstellung	0	0	0
	Bester Schätzwert	0		
	Risikomarge	0		
Renten aus Nichtlebensver- sicherungsverträgen, die mit Verpflichtungen außerhalb der Krankenversicherung in in Zusammenhang stehen	Rückstellung	864	0	864
	Bester Schätzwert	821		
	Risikomarge	43		
Lebensrückversicherung	Rückstellung	346	0	346
	Bester Schätzwert	329		
	Risikomarge	17		
Gesamt		1.211	0	1.211

Der wesentliche Unterschied zwischen der HGB- und der Solvency-II-Reservierung begründet sich wie folgt: Für den HGB-Abschluss verwenden wir Rechnungsgrundlagen, die den Grundsätzen der kaufmännischen Vorsicht folgen und daher Sicherheitsmargen aufweisen. Im Gegensatz dazu wenden wir für den Solvency-II-Abschluss Rechnungsgrundlagen an, die keine Sicherheitsmargen enthalten. Darüber hinaus diskontieren wir die Verpflichtungen unter Solvency-II mit der risikolosen Zinsstrukturkurve, wohingegen wir unter HGB einen festen Rechnungszins in Höhe von 0,0 % verwenden.

Im HGB-Abschluss fallen unter die Rückstellung für noch nicht abgewickelte Versicherungsfälle auch die Rentendeckungsrückstellungen für anerkannte Renten. Unter Solvency II behandeln wir diese Rentendeckungsrückstellungen grundsätzlich wie Verpflichtungen nach Art der Lebensversicherung und berechnen diese mit den für die Lebensversicherung vorgesehenen Methoden.

Weitere Unterschiede:

- Für das gesamte Geschäft gilt: Unter Solvency II erfolgt der Ausweis nach der Bruttomethode. Das heißt, auf der Passivseite der Bilanz stellen wir die versicherungstechnischen Rückstellungen vor Abzug der aus Rückversicherungsverträgen und von Zweckgesellschaften einforderbaren Beträge dar. Dagegen erfolgt der Ausweis in HGB nach der Net-

tomethode. Das heißt, auf der Passivseite subtrahieren wir den Anteil des Rückversicherers von dem entsprechenden Bruttobetrag.

- Unter Solvency II geht die Schwankungsrückstellung in den Eigenmitteln auf, während diese nach HGB unter der Position „Sonstige versicherungstechnische Rückstellungen“ ausgewiesen wird.

Risikomarge

Die Risikomarge haben wir mit Solvency II eingeführt. In der HGB-Bilanz existiert diese nicht.

Volatilitäts- und Matching-Anpassungen der risikofreien Zinskurve und Übergangsmaßnahmen („Long-Term-Guarantee-Maßnahmen unter Solvency II“)

Eine Matching-Anpassung gemäß § 80 VAG, eine Volatilitätsanpassung gemäß § 82 VAG oder einen vorübergehenden Abzug gemäß § 352 VAG haben wir nicht vorgenommen.

Eine vorübergehende Anpassung der maßgeblichen risikolosen Zinskurve gemäß § 351 VAG haben wir ebenfalls nicht vorgenommen.

Einforderbare Beträge aus Rückversicherungsverträgen

Die Berechnung der einforderbaren Beträge aus Rückversicherungsverträgen erfolgt nach denselben Grundsätzen wie für die versicherungstechnischen Rückstellungen. Insbesondere haben wir unter den einforderbaren Beträgen die Ansprüche an die Gegenpartei abzüglich der vereinbarten Zahlungen (z.B.

Rückversicherungsbeiträge) an die Gegenpartei berücksichtigt. Dabei berücksichtigen wir die Vertragsgrenzen gemäß der Solvency-II-Richtlinie sowie die Versicherungsverpflichtung. Darüber hinaus haben wir die einforderbaren Beträge aus Rückversicherungsverträgen um den erwarteten Verlust aufgrund des Ausfalls einer Gegenpartei angepasst.

Geschäft nach Art der Schadenversicherung

Einforderbare Beträge aus Rückversicherungsverträgen für Erst- und Rückversicherungsgeschäft nach Art der Schadenversicherung

Art des Versicherungsgeschäfts	Geschäftsbereich	Einforderbare Beträge aus Rückversicherungsverträgen in Tsd. €
Erstversicherungsgeschäft und in Rückdeckung übernommenes proportionales Geschäft	Krankheitskostenversicherung	0
	Einkommensersatzversicherung	-6
	Arbeitsunfallversicherung	0
	Kraftfahrzeughaftpflichtversicherung	14.880
	Sonstige Kraftfahrtversicherung	-5
	See-, Luftfahrt- und Transportversicherung	0
	Feuer- und andere Sachversicherungen	0
	Allgemeine Haftpflichtversicherung	25
	Kredit- und Kautionsversicherung	0
	Rechtsschutzversicherung	0
	Beistand	0
In Rückdeckung übernommenes nichtproportionales Versicherungsgeschäft	Verschiedene finanzielle Verluste	0
	Nichtproportionale Krankenrückversicherung	0
	Nichtproportionale Unfallrückversicherung	0
	Nichtproportionale See-, Luftfahrt- und Transportrückversicherung	0
	Nichtproportionale Sachrückversicherung	0
Gesamt		14.893

Die einforderbaren Beträge aus Rückversicherungsverträgen bezüglich der Schadenrückstellungen leiten wir bei proportionalen Verträgen anhand der Rückversicherungsquote ab. Bei nicht-proportionalen Verträgen greifen wir auf die Einzelfallreserven zuzüglich Spätschadenrückstellungen zurück.

Für die einforderbaren Beträge aus nicht-proportionalen Rückversicherungsverträgen bezüglich der Prämienrückstellungen bestimmen wir eine erwartete Schadenentlastung aus geeigneten Modellen und legen diese zugrunde.

Geschäft nach Art der Lebensversicherung

Es liegen keine einforderbaren Beträge aus Rückversicherungsverträgen für Geschäft nach Art der Lebensversicherung vor.

Bewertungsunterschiede zwischen HGB und Solvency II

Gegenüber dem Wertansatz in der HGB-Bilanz ergeben sich folgende Unterschiede:

- Berücksichtigung des Ausfallrisikos des Rückversicherers und Diskontierung in der Solvabilitätsübersicht
- In den einforderbaren Beträgen aus Rückversicherungsverträgen zu den Prämienrückstellungen sind Abgaben aus angenommenen zukünftigen Rückversicherungsverträgen für zukünftig zufließende Beiträge (unter Berücksichtigung der Vertragsgrenzen) enthalten.

Wesentliche Änderungen der zugrunde gelegten Annahmen gegenüber dem vorangegangenen Berichtszeitraum

Bei der Berechnung der Rückstellungen für das Geschäft nach Art der Schadenversicherung sowie das Geschäft nach Art der Lebensversicherung gab es keine wesentlichen Änderungen in den zugrunde gelegten Annahmen. Auch bei den zugrunde gelegten Stornoraten haben wir keine wesentliche Veränderung beobachtet.

Bei der Berechnung der Risikomarge gab es keine wesentlichen Änderungen in den zugrunde gelegten Annahmen.

D.3 Sonstige Verbindlichkeiten

Dieser Abschnitt enthält eine Darstellung und Erläuterung der sonstigen Verbindlichkeiten, inklusive deren Grundlagen, Methoden und zugrunde liegenden

Annahmen. Die Tabelle zeigt die wesentlichen sonstigen Verbindlichkeiten unter Angabe ihrer Wertansätze in der Solvabilitätsübersicht und der Finanzberichterstattung nach HGB per 31. Dezember 2021.

Sonstige Verbindlichkeiten	Solvency II in Tsd. €	HGB in Tsd. €	Unterschied in Tsd. €
Eventualverbindlichkeiten	0	0	0
Andere Rückstellungen als versicherungstechnische Rückstellungen	577	555	22
Rentenzahlungsverpflichtungen	4.179	0	4.179
Depotverbindlichkeiten	0	0	0
Latente Steuerschulden	7.553	0	7.553
Derivate	0	0	0
Verbindlichkeiten gegenüber Kreditinstituten	0	0	0
Finanzielle Verbindlichkeiten außer Verbindlichkeiten gegenüber Kreditinstituten	0	0	0
Verbindlichkeiten gegenüber Versicherungen und Vermittlern	4.435	1.316	3.119
Verbindlichkeiten gegenüber Rückversicherern	276	1.411	-1.135
Verbindlichkeiten (Handel, nicht Versicherung)	6.063	6.529	-467
Nachrangige Verbindlichkeiten	0	0	0
Sonstige nicht an anderer Stelle ausgewiesene Verbindlichkeiten	0	0	0
Verbindlichkeiten insgesamt	23.083	9.812	13.272

Die folgenden Positionen sind keine Verbindlichkeitsbestandteile bei der ERGO Direkt Versicherung und werden daher nicht weiter detailliert dargestellt:

- Eventualverbindlichkeiten
- Depotverbindlichkeiten
- Derivate

- Verbindlichkeiten gegenüber Kreditinstituten
- Finanzielle Verbindlichkeiten außer Verbindlichkeiten gegenüber Kreditinstituten
- Nachrangige Verbindlichkeiten
- Sonstige nicht an anderer Stelle ausgewiesene Verbindlichkeiten

Andere Rückstellungen als versicherungstechnische Rückstellungen

Sonstige Verbindlichkeiten	Solvency II in Tsd. €	HGB in Tsd. €	Unterschied in Tsd. €
Andere Rückstellungen als versicherungstechnische Rückstellungen	577	555	22

In der Solvabilitätsübersicht nehmen wir bei der Bewertung der sonstigen Rückstellungen analog zu IFRS (IAS 37) eine bestmögliche Schätzung vor und bestimmen den Betrag, der erforderlich ist, um die gegenwärtige Verpflichtung am Bilanzstichtag abzulösen. Hierbei handelt es sich um den Betrag, den wir bei vernünftiger Beurteilung für die Ablösung oder den Transfer der Verpflichtung an einen Dritten am Bilanzstichtag aufwenden müssten. Wir berücksichtigen dabei erwartete Kosten- und Preissteigerungen. Die Bewertung erfolgt auf Einzelsatzbasis. Rückstellungen mit einer Restlaufzeit von mehr als einem Jahr diskontieren wir auf Basis der entsprechenden Restlaufzeit und Währung, sofern der Zinseffekt wesentlich ist. Die Diskontierung erfolgt mit Zinssätzen nach IFRS, die die derzeitigen Marktverhältnisse abbilden.

Wir weisen hier im Wesentlichen Rückstellungen für Aufbewahrung Geschäftsunterlagen, Vorstandstantieme sowie für Restrukturierung aus.

Die Bewertung der sonstigen Rückstellungen nach HGB erfolgt mit dem nach vernünftiger kaufmännischer Beurteilung erforderlichen Erfüllungsbetrag.

Der Unterschiedsbetrag zwischen aufsichtsrechtlicher und handelsrechtlicher Bewertung ergibt sich aus der unterschiedlichen Diskontierung.

Rentenzahlungsverpflichtungen

Sonstige Verbindlichkeiten	Solvency II in Tsd. €	HGB in Tsd. €	Unterschied in Tsd. €
Rentenzahlungsverpflichtungen	4.179	0	4.179

Für ehemalige Mitarbeiter der ERGO Direkt Versicherung wird in der Regel über beitrags- oder leistungsorientierte Pensionszusagen für die Zeit nach der Pensionierung vorgesorgt. Die Art der Pensionszusage richtet sich nach den jeweiligen Versorgungsplänen. Die Rentenzahlungsverpflichtungen umfassen sowohl Zusagen an aktive oder mit unverfallbarer Anwartschaft ausgeschiedene Anwärter als auch laufende Rentenleistungen.

In der Solvabilitätsübersicht bilanzieren wir die Rentenzahlungsverpflichtungen bei der Einzelgesellschaft.

Die Bewertung folgt den Vorgaben nach IFRS (IAS 19). Bei der Bewertung der Rentenzahlungsverpflichtungen verwenden wir allgemein anerkannte biometrische Rechnungsgrundlagen. Diese passen wir auf unternehmensspezifische Verhältnisse an. Die Berechnung selbst erfolgt nach dem Anwartschaftsbarwertverfahren.

Nach dieser Methode errechnet sich die Höhe der Verpflichtungen aus der zum Stichtag bereits verdienten

Anwartschaft nach einem versicherungsmathematischen Verfahren. Dabei berücksichtigen wir auch erwartete künftige jährliche Gehaltssteigerungen (im Mittel 2,63 %) und Rentensteigerungen (1,75 %) (Dynamisierung).

Die Ermittlung des Barwerts der Rentenzahlungsverpflichtungen erfolgt als diskontierter Barwert des erwarteten Zahlungsstroms der Rentenzahlungsverpflichtungen. Als Rechnungsgrundlage dienen die **modifizierten „Richttafeln 2018 G“ von Heubeck mit einem Rechnungszins von 0,75 %**.

Für einen Teil der Rentenzahlungsverpflichtungen haben wir uns durch Gruppen- und Einzelversicherungen rückgedeckt. Ansprüche aus diesen Versicherungen hat nur unsere Gesellschaft.

Die Rentenzahlungsverpflichtungen und Überschüsse bei den Altersversorgungsleistungen nach HGB und IFRS werden im Rahmen einer Schuldbetrittsvereinbarung bei der ERGO Group AG bilanziert.

Die Bewertung der Rentenzahlungsverpflichtungen in der HGB-Bilanz erfolgt grundsätzlich nach den gleichen Methoden. Der Unterschiedsbetrag zwischen

aufsichtsrechtlicher und handelsrechtlicher Bewertung ergibt sich aus dem Ausweis der Pensionsverpflichtungen nach HGB bei der ERGO Group und in der Solvabilitätsübersicht bei der Einzelgesellschaft.

Latente Steuerschulden

Sonstige Verbindlichkeiten	Solvency II in Tsd. €	HGB in Tsd. €	Unterschied in Tsd. €
Latente Steuerschulden	7.553	0	7.553

Grundlegende Informationen zu den Bewertungsmethoden der latenten Steuern finden sich im Abschnitt D.1 „Vermögenswerte“ unter „Latente Steueransprüche“ wieder.

technischen Rückstellungen. In der Solvabilitätsübersicht sind die versicherungstechnischen Rückstellungen gegenüber dem Ansatz nach Steuergesetzgebung deutlich geringer.

Die latenten Steuern werden saldiert ausgewiesen. Für das Geschäftsjahr 2021 verblieb ein Überschuss der passiven latenten Steuern in Höhe von 7.553 Tsd. €.

In der Handelsbilanz werden weder aktive noch passive latente Steuern angesetzt.

Die latenten Steuerschulden per 31. Dezember 2021 resultierten überwiegend aus den zeitlich begrenzten Unterschieden in der Bewertung der versicherungs-

Der Unterschiedsbetrag zwischen Aufsichtsrecht und Handelsrecht ergibt sich durch den ausschließlichen wertmäßigen Ansatz der latenten Steuern in der Solvabilitätsübersicht.

Verbindlichkeiten gegenüber Versicherungen und Vermittlern

Sonstige Verbindlichkeiten	Solvency II in Tsd. €	HGB in Tsd. €	Unterschied in Tsd. €
Verbindlichkeiten gegenüber Versicherungen und Vermittlern	4.435	1.316	3.119

In der Solvabilitätsübersicht weisen wir unter dieser Position unsere Verbindlichkeiten gegenüber Versicherungsnehmern und Vermittlern aus dem selbst abgeschlossenen Versicherungsgeschäft aus. Ebenfalls enthalten sind Verbindlichkeiten gegenüber Versicherungen. Diese betreffen überfällige Abrechnungsverbindlichkeiten aus dem übernommenen Rückversicherungsgeschäft. Ein Betrag ist dann als überfällig zu betrachten, wenn der vertraglich vereinbarte Fälligkeitstermin überschritten ist. Wir bewerten die Verbindlichkeiten mit dem beizulegenden Zeitwert zum Abschlusstichtag, ohne etwaige Verbesserungen oder Verschlechterungen des eigenen Kreditrisikos des Unternehmens zu berücksichtigen.

Aufgrund der Kurzfristigkeit dieser Verbindlichkeiten entspricht der beizulegende Zeitwert dem Erfüllungsbetrag.

Nach HGB sind diese Verbindlichkeiten in Höhe ihrer tatsächlichen Verpflichtung mit dem Erfüllungsbetrag zu bilanzieren.

Aus Gründen der Wesentlichkeit verzichten wir bei diesen sehr kurzfristigen Positionen auf eine Diskontierung. Damit ergibt sich im Vergleich zum HGB regelmäßig kein Wertunterschied.

Verbindlichkeiten gegenüber Rückversicherern

Sonstige Verbindlichkeiten	Solvency II in Tsd. €	HGB in Tsd. €	Unterschied in Tsd. €
Verbindlichkeiten gegenüber Rückversicherern	276	1.411	-1.135

In der Solvabilitätsübersicht weisen wir unter dieser Position überfällige Abrechnungsverbindlichkeiten aus dem abgegebenen Geschäft gegenüber Rückversicherern aus. Ein Betrag ist dann als überfällig zu betrachten, wenn der vertraglich vereinbarte Fälligkeitstermin überschritten ist. Wir bewerten die Verbindlichkeiten mit dem beizulegenden Zeitwert zum Abschlussstichtag, ohne etwaige Verbesserungen oder Verschlechterungen des eigenen Kreditrisikos des Unternehmens zu berücksichtigen.

Aufgrund der Kurzfristigkeit dieser Verbindlichkeiten entspricht der beizulegende Zeitwert dem Erfüllungsbetrag.

Nach HGB sind diese Verbindlichkeiten in Höhe ihrer tatsächlichen Verpflichtung mit dem Rückzahlungsbetrag (Erfüllungsbetrag) auf der Passivseite auszuweisen.

Aus Gründen der Wesentlichkeit verzichten wir bei diesen sehr kurzfristigen Positionen auf eine Diskontierung.

Verbindlichkeiten (Handel, nicht Versicherung)

Sonstige Verbindlichkeiten	Solvency II in Tsd. €	HGB in Tsd. €	Unterschied in Tsd. €
Verbindlichkeiten (Handel, nicht Versicherung)	6.063	6.529	-467

In der Solvabilitätsübersicht weisen wir unter dieser Position alle weiteren Verbindlichkeiten aus.

Nach HGB sind diese Verpflichtungen in Höhe ihrer tatsächlichen Verpflichtung mit dem Erfüllungsbetrag auf der Passivseite auszuweisen.

Im Wesentlichen handelt es sich um Verbindlichkeiten aus Steuern sowie sonstige Verbindlichkeiten.

Der Unterschiedsbetrag zwischen aufsichtsrechtlicher und handelsrechtlicher Bewertung ergibt sich im Wesentlichen aus der Saldierung der IFRS-Umbewertung der Pensionsverpflichtung gegenüber der ERGO Group AG mit den Verbindlichkeiten in der Solvabilitätsübersicht. Nach HGB ergibt sich somit ein Überhang der Verbindlichkeiten gegenüber der ERGO Group AG, da in der HGB-Bilanz die Pensionsverpflichtungen aufgrund des Schuldbeitritts vollständig bei der ERGO Group AG bilanziert werden.

In der Solvabilitätsübersicht bewerten wir die Verbindlichkeiten mit dem beizulegenden Zeitwert zum Abschlussstichtag, ohne etwaige Verbesserungen oder Verschlechterungen des eigenen Kreditrisikos des Unternehmens zu berücksichtigen.

Aufgrund der Kurzfristigkeit dieser Verbindlichkeiten entspricht der beizulegende Zeitwert dem Erfüllungsbetrag. Positionen mit einer Restlaufzeit von mehr als einem Jahr diskontieren wir auf Basis der Restlaufzeit und Währung.

D.4 Alternative Bewertungsmethoden

Alternative Bewertungsmethoden sind erforderlich, wenn für Vermögenswerte und Verbindlichkeiten keine Marktpreise verfügbar sind, die an den aktiven Märkten für identische Vermögenswerte und Verbindlichkeiten notiert sind (Art. 10 Abs. 2 DVO) und die ökonomischen Werte auch nicht mit Hilfe von Marktpreisen abgeleitet werden können, die an aktiven Märkten für ähnliche Vermögenswerte und Verbindlichkeiten notiert sind (Art. 10 Abs. 3 DVO).

Bei der Anwendung alternativer Bewertungsmethoden nutzt die ERGO Direkt Versicherung Bewertungsmodelle, die mit einem oder mehreren der folgenden Ansätze nach Art. 10 Abs. 7 DVO in Einklang stehen:

- Marktbasierter Ansatz (Marktansatz), bei dem Preise und andere maßgebliche Informationen genutzt werden, die durch Markttransaktionen entstehen, an denen identische oder ähnliche Vermögenswerte, Verbindlichkeiten oder Gruppen von Vermögenswerten und Verbindlichkeiten beteiligt sind.
- Einkommensbasierter Ansatz (Ertragswertverfahren), bei dem künftige Zahlungsströme oder

Aufwendungen und Erträge in einen einzigen aktuellen Betrag umgewandelt werden; der beizulegende Zeitwert spiegelt die gegenwärtigen Markterwartungen hinsichtlich dieser künftigen Beträge wider.

- Kostenbasierter oder auf den aktuellen Wiederbeschaffungskosten basierender Ansatz, der den Betrag widerspiegelt, der gegenwärtig erforderlich wäre, um die Dienstleistungskapazität eines Vermögenswerts zu ersetzen.

Die alternativen Bewertungsmethoden und deren Angemessenheit werden regelmäßig überprüft, um ihre Anwendung stets im Einklang mit den Vorschriften gemäß Solvency II durchzuführen. Die jeweils gewählte Methode liefert erfahrungsgemäß die beste Bewertung. Bewertungsunsicherheiten liegen im Wesentlichen in der Bestimmung zukünftiger Zahlungsströme und der Berücksichtigung von Spreads, in Abhängigkeit von Emittent, Laufzeit und Rating.

In der folgenden Tabelle sind alle finanziellen Posten dargestellt, in denen alternative Bewertungsmethoden bei der Bewertung für Solvabilitätszwecke zur Anwendung kamen:

Vermögenswerte und Verbindlichkeiten	Alternative Bewertungsmethoden
Anteile an verbundenen Unternehmen einschließlich Beteiligungen	einkommensbasierter Ansatz marktbasierter Ansatz Ansatz gem. Artikel 13 DVO
Anleihen	marktbasierter Ansatz einkommensbasierter Ansatz
Organismen für gemeinsame Anlagen	einkommensbasierter Ansatz marktbasierter Ansatz
Darlehen und Hypotheken	einkommensbasierter Ansatz
Forderungen	einkommensbasierter Ansatz
Verbindlichkeiten	einkommensbasierter Ansatz

D.5 Sonstige Angaben

Alle wesentlichen Informationen zu Kapitel D „Bewertung für Solvabilitätszwecke“ sind den vorhergehenden Abschnitten zu entnehmen. Für das Berichtsjahr hat unsere Gesellschaft keine weiteren wesentlichen Angaben zu machen.

E Kapitalmanagement

E.1 Eigenmittel

Management der Eigenmittel

Die ERGO Direkt Versicherung stellt mit einem aktiven Kapitalmanagement sicher, dass die Eigenmittelausstattung stets angemessen ist. So decken die vorhandenen Eigenmittel jederzeit den Kapitalbedarf aus den aufsichtsrechtlichen Anforderungen. Unsere Finanzkraft soll dabei profitable Wachstumsmöglichkeiten eröffnen, aber auch nach großen Schadenergebnissen oder substantziellen Schwankungen unserer Vermögenswerte grundsätzlich gewahrt bleiben. Angemessene Eigenmittelausstattung bedeutet für uns aber ebenso, dass unsere Eigenmittel das erforderliche Maß nicht dauerhaft übersteigen.

Um diese Ziele zu erreichen, sind die aufsichtsrechtlichen Eigenmittel und Kapitalanforderungen ein wesentlicher Bestandteil unseres jährlichen Planungszyklus. Im Rahmen dieser Planung projizieren wir die verfügbaren Eigenmittel und Kapitalanforderungen über einen Planungshorizont von vier Jahren. Grundlage hierfür sind alle wesentlichen Faktoren. Dies sind

vor allem die Prämienentwicklung je Geschäftsbereich und die Entwicklung unserer Kapitalanlagen in Abhängigkeit von Zinsentwicklungen sowie Inflationserwartungen.

Im Rahmen des Gewinnabführungsvertrages hat unsere Gesellschaft den Gewinn des Jahres 2020 an die ERGO Digital Ventures AG abgeführt. Die ERGO Direkt Versicherung AG führte im Geschäftsjahr 2021 keine Finanzierungsmaßnahmen durch. Derzeit planen wir auch keine Finanzierungsmaßnahmen für das Jahr 2022.

Struktur, Höhe und Qualität der Eigenmittel

Die folgenden Tabellen zeigen die Zusammensetzung der Eigenmittel per 31. Dezember 2021 und 2020:

Basiseigenmittel 2021	Total	Tier 1 nicht gebunden	Tier 1 gebunden	Tier 2	Tier 3
	in Tsd. €	in Tsd. €	in Tsd. €	in Tsd. €	in Tsd. €
Grundkapital (ohne Abzug eigener Anteile)	4.460	4.460		0	
Auf Grundkapital entfallendes Emissionsagio	1.591	1.591		0	
Überschussfonds	0	0			
Vorzugsaktien	0		0	0	0
Ausgleichsrücklage	86.813	86.813			
Nachrangige Verbindlichkeiten	0		0	0	0
Betrag in Höhe des Werts der latenten Netto-Steueransprüche	0				0
Sonstige, oben nicht aufgeführte Eigenmittelbestandteile, die von der Aufsichtsbehörde als Basiseigenmittel genehmigt wurden	0	0	0	0	0
Gesamtbetrag der Basiseigenmittel nach Abzügen	92.864	92.864	0	0	0
Anrechnungsfähiger Betrag der Eigenmittel zur Bedeckung des SCR	92.864	92.864	0	0	0
Anrechnungsfähiger Betrag der Eigenmittel zur Bedeckung des MCR	92.864	92.864	0	0	

Basiseigenmittel 2020	Total	Tier 1 nicht gebunden	Tier 1 gebunden	Tier 2	Tier 3
	in Tsd. €	in Tsd. €	in Tsd. €	in Tsd. €	in Tsd. €
Grundkapital (ohne Abzug eigener Anteile)	4.460	4.460		0	
Auf Grundkapital entfallendes Emissionsagio	1.591	1.591		0	
Überschussfonds	0	0			
Vorzugsaktien	0		0	0	0
Ausgleichsrücklage	63.455	63.455			
Nachrangige Verbindlichkeiten	0		0	0	0
Betrag in Höhe des Werts der latenten Netto-Steueransprüche	0				0
Sonstige, oben nicht aufgeführte Eigenmittelbestandteile, die von der Aufsichtsbehörde als Basiseigenmittel genehmigt wurden	0	0	0	0	0
Gesamtbetrag der Basiseigenmittel nach Abzügen	69.506	69.506	0	0	0
Anrechnungsfähiger Betrag der Eigenmittel zur Bedeckung des SCR	69.506	69.506	0	0	0
Anrechnungsfähiger Betrag der Eigenmittel zur Bedeckung des MCR	69.506	69.506	0	0	

Bei dem Grundkapital handelt es sich um das gezeichnete Kapital. Es beträgt am Bilanzstichtag 10.800 Tsd. € und setzt sich aus 10.800.000 Stück vinkulierten Namens-Stückaktien zusammen. Es ist zu 41,3 % eingezahlt.

Das auf das Grundkapital entfallende Emissionsagio besteht ausschließlich aus der Kapitalrücklage nach § 272 Abs. 2 Nr. 1 HGB.

Die Ausgleichsrücklage ergibt sich als Überschuss der Vermögenswerte über die Verbindlichkeiten abzüglich des eingezahlten Grundkapitals und des dazugehörigen Agios in Höhe von 6.051 Tsd. €. Über die Bestandteile des Überschusses der Vermögenswerte über die Verbindlichkeiten berichten wir ausführlich im Kapitel D dieses Berichts. Bei unserer Gesellschaft spielt somit der „Überschuss der Vermögenswerte über die Verbindlichkeiten“ die maßgebliche Rolle. Die Volatilität dieses Postens wird implizit im internen Modell bewertet. Insofern kann die berechnete Solvenzkapitalanforderung als Kenngröße für die Volatilität der Ausgleichsrücklage angesehen werden. Volatilität handhaben wir durch eine sorgfältige Abstimmung der zukünftigen Zahlungsströme aus Vermögensanlagen, Prämien und Verpflichtungen (Asset Liability Management).

Der Anstieg der Ausgleichsrücklage gegenüber dem Vorjahr ist im Wesentlichen auf rückläufige Verbindlichkeiten (17.069 Tsd. €), höhere sonstige Forderungen (11.870 Tsd. €) und gestiegener einforderbarer Beträge aus Rückversicherung (2.029 Tsd. €) zurückzuführen. Gegenläufig wirkte sich der Anstieg der versicherungstechnischen Rückstellungen aus (8.916 Tsd. €).

Die Summe der Tier-1-Eigenmittel in Höhe von 92.864 Tsd. € steht vollständig zur Deckung der Solvenzkapitalanforderung zur Verfügung.

Basiseigenmittel werden in die Qualitätsstufe 1 (Tier 1) eingestuft, wenn sie eine hohe Qualität aufweisen und Verluste vollständig aufnehmen. Dies soll einem Unternehmen ermöglichen, seine Geschäftstätigkeit fortzusetzen. Daher umfasst Tier 1 nur Eigenmittelpositionen, die im Wesentlichen die Merkmale der dauerhaften Verfügbarkeit und Nachrangigkeit gegenüber allen anderen Verbindlichkeiten im Fall der Liquidation aufweisen. Darüber hinaus sind diese vier Merkmale zu berücksichtigen:

- ausreichende Dauer bzw. Laufzeit,
- fehlende Verpflichtungen oder Anreize zur Rückzahlung des Nominalbetrages,
- keine obligatorischen festen Kosten
- und keine sonstigen Belastungen.

Tier-1-Eigenmittelpositionen stellen die höchste Güteklasse dar und dürfen nach § 94 Abs. 1 VAG unbeschränkt zur Bedeckung der Solvabilitätskapitalanforderung herangezogen werden.

Tier 2 umfasst Eigenmittelpositionen, die das Merkmal der Nachrangigkeit gegenüber allen anderen Verbindlichkeiten im Fall der Liquidation unter zusätzlicher Berücksichtigung der oben genannten vier Merkmale aufweisen.

Tier 3 umfasst alle Eigenmittelpositionen, die die Kriterien der Tier 1 oder 2 nicht erfüllen.

Der Meldebogen S.23.01.01 Eigenmittel zeigt die einzelnen Eigenmittelbestandteile zum 31. Dezember 2021 in einer Übersicht. Es werden keine weiteren Quoten als die im angegebenen QRT verwendet. Auf Basis unserer derzeitigen Geschäftsstrategie sehen wir derzeit keine Notwendigkeit, Eigenmittel zurückzahlen oder neue Eigenmittel aufzunehmen.

Unterschiede zwischen dem Überschuss in der Solvabilitätsübersicht und dem Eigenkapital nach HGB

	2021	2020
	Tsd. €	Tsd. €
Eigenkapital nach Handelsrecht	31.138	31.138
Gezeichnetes Kapital	10.800	10.800
Nicht eingeforderte ausstehende Einlagen	-6.340	-6.340
Kapitalrücklage	5.234	5.234
Gewinnrücklage	21.444	21.444
Bilanzgewinn	0	0
Bewertungsdifferenzen	61.726	38.369
Immaterielle Vermögenswerte	0	0
Kapitalanlagen	12.870	11.936
Einforderbare Beträge aus Rückversicherungsverträgen	3.107	-1.145
Versicherungstechnische Rückstellungen	56.391	36.558
Latente Steuern	-7.553	-6.274
Sonstige Bilanzpositionen (aktivisch)	2.631	1.911
Sonstige Bilanzpositionen (passivisch)	-5.719	-4.618
Überschuss der Vermögenswerte über die Verbindlichkeiten	92.864	69.506
Anrechnungsfähige Eigenmittel	92.864	69.506

Zum Bilanzstichtag betragen die gegenüber ERGO Digital Ventures AG ausstehenden, nicht eingeforderten Einlagen auf das Grundkapital 6.340 (6.340) Tsd. €.

Zwischen der ERGO Group AG und der ERGO Direkt Versicherung AG wurden am 14. Dezember 2010 mit Wirkung ab dem Geschäftsjahr 2011 sowohl ein Beherrschungs- als auch ein Gewinnabführungsvertrag geschlossen. Darüber hinaus wurde am 10. Juni 2016 zwischen der ERGO Digital Ventures und der ERGO Direkt Versicherung ein Beherrschungsvertrag abgeschlossen. Für das Geschäftsjahr wurde die Verlustübernahme auf Basis des HGB-Gesamtergebnisses in Höhe von 9.127 Tsd. € bereits in der Solvabilitätsübersicht als Forderung berücksichtigt. Die Höhe des Grundkapitals ist in der HGB-Bilanz und der Solvabilitätsübersicht identisch.

Weitere wesentliche Unterschiede ergeben sich aus den in Kapitel D ausgeführten Bewertungsunterschieden einzelner Vermögenswerte und Verbindlichkeiten. Diese führen in Summe zu einer deutlichen Abweichung zwischen den Gewinnrücklagen nach HGB und der Ausgleichsrücklage in der Solvabilitätsübersicht. Zu nennen sind hier vor allem:

- ein höherer Ansatz bei der Bewertung von Anleihen nach dem Marktpreis in der Solvabilitätsübersicht gegenüber dem Vorsichtsprinzip nach HGB und
- deutlich niedrigere versicherungstechnische Rückstellungen aufgrund des Ansatzes des Besten Schätzwertes gegenüber dem HGB-Vorsichtsprinzip.

Gegenläufig wirken die passiven latenten Steuern in der Solvabilitätsübersicht. Nach HGB werden keine latenten Steuern ausgewiesen.

Angaben zu latenten Steuern

Grundlegende Informationen zu latenten Steuern finden sich im Abschnitt D.1 „Vermögenswerte“ unter „Latente Steueransprüche“. An dieser Stelle machen wir darüberhinausgehende Angaben gem. Art. 297 DVO.

Der berechnete Betrag der aktiven latenten Steuern entspricht zum 31. Dezember 2021 dem Betrag der anerkannten aktiven latenten Steuern und belief sich auf 4.443 Tsd. €. Verantwortlich für die aktiven latenten Steuern sind insbesondere die unterschiedlichen

Bewertungsansätze bei den Rentenzahlungsverpflichtungen zwischen Steuerbilanz und Solvency II. Aufgrund des bestehenden Passivüberhangs bei der ERGO Direkt Versicherung ist die Werthaltigkeit der latenten Steueransprüche nachgewiesen.

Die Erhöhung des passiven latenten Steuerüberhangs um **1.279 Tsd. € resultiert im Wesentlichen aus dem** Anstieg der passiven latenten Steuern für versicherungstechnische Rückstellungen.

E.2 Solvenzkapitalanforderung und Mindestkapitalanforderung

Übersicht der Solvenzkapitalanforderung des Unternehmens und der Mindestkapitalanforderung am Ende des Berichtszeitraums sowie wesentliche Änderungen im Berichtszeitraum

Zur Berechnung der Solvenzkapitalanforderung verwendet unsere Gesellschaft ein zertifiziertes internes Modell. Der folgende Abschnitt zeigt die Aufteilung der Solvenzkapitalanforderung auf die einzelnen Risikokategorien.

Die folgende Tabelle zeigt die Aufschlüsselung des Betrages der Solvenzkapitalanforderung nach Risikokategorien am Ende des Berichtszeitraums⁸:

Solvenzkapitalanforderung nach internem Modell	31.12.2021 Tsd. €	31.12.2020 Tsd. €
Marktrisikokapital	9.925	8.496
Kreditrisikokapital	3.529	2.922
Versicherungstechnisches Risikokapital	12.982	12.569
Operationelles Risikokapital	11.732	7.483
Verlustrausgleichsfähigkeit der latenten Steuern	-6.774	-4.935
Diversifikation	-11.687	-9.970
Solvenzkapitalanforderung	19.707	16.564
Mindestkapitalanforderung	8.868	7.454

Die Solvenzkapitalanforderung der ERGO Direkt Versicherung AG steigt zum 31.12.2021 um ca. 19%. Wesentliche Treiber sind vor allem die Anstiege des operationellen Risikokapitals sowie des Markt- und Kreditrisikokapitals welche teilweise kompensiert werden durch Anstiege der Diversifikation sowie der latenten Steuereffekte.

Das operationelle Risiko steigt im Wesentlichen aufgrund der höher eingeschätzten Cyberrisiken. Dies ergibt sich aus der am Markt beobachteten höheren Zahl von Cyberfällen. Dies haben wir entsprechend im Modell berücksichtigt.

Der Anstieg des Marktrisikokapitals lässt sich im Wesentlichen auf das gestiegene Aktienvolumen aufgrund positiver Marktwertentwicklungen zurückführen.

Die Berücksichtigung der Verlustrausgleichsfähigkeit der latenten Steuern führt zu einer Reduktion der Solvenzkapitalanforderung um **6.774 Tsd. €**. Dies resultiert aus latenten Steuerverbindlichkeiten, die aus Bewertungsdifferenzen der Wertansätze von Vermögenswerten und Verbindlichkeiten nach HGB und Solvency II resultieren. Dadurch wird die Tatsache berücksichtigt, dass für das jeweils aktuelle Geschäftsjahr im Falle von Verlusten, welche durch die Berechnung der Solvenzkapitalanforderung simuliert werden, keine oder geringere Steuerzahlungen anfallen.

⁸ Gemäß Art. 297 Abs. 2 Buchstabe (a) DVO weisen wir darauf hin, dass die endgültigen Beträge der Solvenzkapitalanforderung und der Mindestkapitalanforderung noch der aufsichtlichen Prüfung unterliegen.

Die Veränderung der Mindestkapitalanforderung folgt mit einem Anstieg um 19 % der Veränderung der Solvenzkapitalanforderung.

Zur Messung der ökonomischen Risikotragfähigkeit werden die anrechnungsfähigen Eigenmittel in Höhe von 92.864 Tsd. € der Solvenzkapitalanforderung in Höhe von 19.707 Tsd. € gegenübergestellt. Zum 31. Dezember 2021 betrug damit die Solvenzquote der ERGO Direkt Versicherung AG 471 % (Vorjahr: 420 %).

Die Veränderung der Mindestkapitalanforderung ergibt sich analog zur Solvenzkapitalanforderung.

Die Mindestkapitalanforderung wird über einen Faktoransatz, im Wesentlichen auf Basis der Prämien und versicherungstechnischen Rückstellungen, berechnet. Gleichzeitig muss das MCR mindestens 25 % und darf höchstens 45 % des SCR betragen.

Bei einem SCR von 19.707 Tsd. € ergeben sich als untere Grenze für das MCR 4.927 Tsd. € und als obere Grenze 8.868 Tsd. €. Das lineare MCR, welches auf Prämien und versicherungstechnischen Rückstellungen

basiert, liegt über der oberen Grenze. Damit wird das MCR durch die obere Grenze festgelegt und beträgt 8.868 Tsd. €.

Zur Bedeckung der Mindestkapitalanforderung in Höhe von 8.868 Tsd. € stehen Eigenmittel in Höhe von 92.864 Tsd. € zur Verfügung, womit sich eine MCR-Bedeckungsquote von 1.047 % (Vorjahr: 932 %) ergibt.

Vereinfachte Berechnungen

Es wurden keine vereinfachten Berechnungen gemäß Kapitel III Abschnitt 6 der Delegierten Verordnung (EU) 2015/35 vorgenommen.

Unsere Gesellschaft verwendet ein internes Modell und somit keine unternehmensspezifischen Parameter gemäß Artikel 104 Absatz 7 der Richtlinie 2009/138/EG.

Unsere Gesellschaft hat weder einen Kapitalaufschlag noch unternehmensspezifische Parameter gemäß Artikel 110 der Richtlinie 2009/138/EG angewendet.

E.3 Verwendung des durationsbasierten Untermoduls Aktienrisiko bei der Berechnung der Solvenzkapitalanforderung

Der deutsche Gesetzgeber hat keinen Gebrauch von der Option gemacht, die Verwendung eines durationsbasierten Submoduls Aktienrisiko zuzulassen.

Folglich wendet unsere Gesellschaft das durationsbasierte Untermodul Aktienrisiko nicht an.

E.4 Unterschiede zwischen der Standardformel und etwa verwendeten internen Modellen

Beschreibung verschiedener Zwecke zur Verwendung eines internen Modells

Das interne Modell der ERGO Direkt Versicherung wird zur Berechnung der Solvenzkapitalanforderungen gemäß der Solvency-II-Rahmenrichtlinie genutzt. Die entsprechenden Ergebnisse, die an die Aufsicht sowie an die Öffentlichkeit berichtet werden, sind konsistent zu den Zahlen, die wir zur internen Steuerung, zum Controlling und im Berichtswesen verwenden.

Die Ergebnisse des internen Modells gehen dabei in wesentliche Entscheidungsprozesse unserer Gesellschaft ein:

- Produktentwicklung
- Strategisches Asset Liability Management (SALM)
- Strategische Planung
- Rückversicherungsoptimierung.

Produktentwicklung

Der Einführungsprozess für neue Produkte sowie wesentliche Produktmodifikationen unterscheidet sich zwischen den Sparten, was insbesondere von der Art und Komplexität der einzelnen Versicherungsprodukte abhängt. Die möglichen ökonomischen Auswirkungen eines Versicherungsproduktes haben dabei einen großen Einfluss auf die entsprechenden Prozesse. Im Rahmen der einzelnen Produktphasen (Produktidee, Konzeption, Implementierung) werden die Risiken und die Profitabilität der neuen Produkte bzw.

der Produktanpassungen, unter Berücksichtigung des internen Modells, abgeschätzt.

Strategisches Asset Liability Management (SALM)

Basierend auf Ergebnissen des internen Modells bestimmen wir optimale Exponierungen für den Asset Liability Mismatch der Kapitalanlagen bei verschiedenen Risikopräferenzen. Aus diesen wählt der Vorstand eine Variante mit entsprechender Obergrenze für das Investment AL-Mismatch (Budget) aus. Mithilfe eines Triggers überwachen wir die Einhaltung dieses Budgets.

Rückversicherungsoptimierung

Rückversicherungsnahe zielt auf die wirksame Begrenzung des versicherungstechnischen Risikos ab. Sie ist daher darauf ausgerichtet, die Volatilität der Nettoergebnisse zu verringern und damit das betriebsnotwendige Eigenkapital zu reduzieren.

Wir bedienen uns ausschließlich klassischer Rückversicherungslösungen. Bei der Wahl unserer Rückversicherer ist eine hohe Bonität wesentliches Kriterium für uns. Hiermit begrenzen wir das Ausfallrisiko und Risiken hinsichtlich der Zahlungsstromschwankungen.

Finanzrückversicherung und Formen des alternativen Risikotransfers spielen bei unserer Gesellschaft keine Rolle.

Der Bedarf an Rückversicherung wird regelmäßig auf der Basis von Analysen der aktuellen Brutto- und Nettoexponierung gegenüber Groß- und Kumulschäden überprüft und im Bedarfsfall angepasst. Dabei lassen wir uns wesentlich auch von den Ergebnissen der Berechnungen des Risikokapitalbedarfs aus dem internen Risikotragfähigkeitsmodell leiten. Unsere Gesellschaft nutzt das interne Modell, um Rückversicherungslösungen und entsprechende Alternativen zu testen.

Strategische Planung

Zusätzlich nutzt unsere Gesellschaft das interne Modell für die strategische Planung der nächsten Jahre. Dabei werden insbesondere Risikolimits vorgegeben. Basierend auf den Risikotoleranzen unserer Gesellschaft werden diese im „Risk Limit and Trigger Manual“ festgehalten und anhand dessen gesteuert.

Geltungsbereiche des internen Modells

Das interne Modell der Munich Re deckt sowohl den Konzern als auch eine Gruppe von Einzelunternehmen ab. Es wird für alle Geschäftsbereiche verwendet und setzt die Standards für die internen Modelle der Einzelunternehmen.

Das interne Modell bildet alle wesentlichen Risiken, die sich nachhaltig negativ auf die Vermögens-, Finanz- oder Ertragslage der ERGO Direkt Versicherung auswirken können, ab. Die einzelnen Geschäftsbereiche und Gesellschaften der Munich Re wenden diese Definition einheitlich an.

Das interne Modell deckt alle quantifizierbaren Risiken unseres Unternehmens aus der Versicherungstechnik, Marktrisiken, Kreditrisiken und operationelle Risiken adäquat ab und quantifiziert diese.

Darüber hinaus ist die Berücksichtigung von Ausgleichseffekten durch Diversifikation zwischen verschiedenen Risikokategorien ein wesentlicher Bestandteil des internen Modells. Dies erfolgt über die Aggregation der einzelnen quantifizierten Risiken mittels stochastischer Methoden, basierend auf Funktionen zur Erstellung einer gesamten Wahrscheinlichkeitsverteilung aller Risiken.

Das interne Modell sieht keine Quantifizierung der strategischen Risiken, Reputations- oder Liquiditätsrisiken vor, da sich diese in der Regel nicht auf die Fähigkeit auswirken, die Verpflichtungen gegenüber Versicherungsnehmern zu decken. Sie betreffen vielmehr das künftige Geschäft und damit den Aktionärswert eines Unternehmens (strategisches Risiko und

Reputationsrisiko). Das Liquiditätsrisiko wird auf der Prozessseite gemindert.

Beschreibung der im internen Modell für die Berechnung der Wahrscheinlichkeitsverteilungsprognose und der Solvenzkapitalanforderung verwendeten Methoden

Im internen Modell basieren die Solvenzkapitalanforderungen für die quantifizierbaren Risiken des Unternehmens auf Wahrscheinlichkeitsverteilungen. Bei deren Berechnung kommen unterschiedliche Methoden für die einzelnen Risikokategorien zum Einsatz. Das Risikomaß zur Ermittlung der Solvenzkapitalanforderung für jede separate Risikokategorie sowie des Gesamtrisikos entspricht dem Value at Risk der Basis-eigenmittel des Versicherungsunternehmens. Dabei verwenden wir ein Konfidenzniveau von 99,5 % über den Zeitraum eines Jahres.

Marktrisiko

Das Marktrisiko ist als der potenzielle ökonomische Verlust, der durch eine ungünstige Veränderung der Kapitalmärkte entstehen kann, definiert. Es umfasst im Wesentlichen Aktienrisiken, Zinsrisiken, Immobilienrisiken und Währungsrisiken. Beim Zinsrisiko unterscheiden wir Risiken, die sich durch die Veränderung der Basiskurven (risikofreie Anlagen in Staatsanleihen, Swap-Rates, implizite Zinsvolatilitäten oder Inflationserwartungen) ergeben, und Risiken, die sich durch die Veränderung der Credit Spreads gegenüber den Basiskurven ergeben. Veränderungen bei Aktien, Credit Spreads und Immobilien betreffen in der Regel nur die Kapitalanlagen, d.h. die Aktivseite der ökonomischen Bilanz. Veränderungen der Basiszinskurven, Wechselkurse und Inflationserwartungen beeinflussen hingegen beide Seiten der ökonomischen Bilanz.

Bei der Berechnung des Marktrisikos wird ein simulationsbasierter Ansatz verfolgt. Dies bedeutet, dass die Risikotreiber, die den Wert der Aktiva und Passiva der Gesellschaft beeinflussen, identifiziert und in einer Monte-Carlo-Simulation über einen Zeithorizont von einem Jahr simuliert (projiziert) werden. Die simulierten Ausprägungen dieser Risikotreiber werden dann auf die Bewertungsfunktionen der Finanzinstrumente angewendet, welche die Aktiva und Passiva unserer Gesellschaft repräsentieren. Damit erzeugen wir für jedes gewünschte Portfolio eine künftige Wertverteilung (bzw. Gewinn- und Verlust-Verteilung). Aus der sich ergebenden Wertverteilung für das Portfolio ermitteln wir alle etablierten Risikomaße (wie z.B. Value at Risk) für verschiedene Quantile.

Für die ERGO Direkt Versicherung, bei der es keinen Zusammenhang zwischen der Entwicklung der Aktiva und Passiva gibt, wird das Marktrisiko auf Grundlage der Differenz der Entwicklung der Aktiva und Passiva berechnet, wobei die Passiva mittels der ökonomisch neutralen Position repliziert werden.

Kreditrisiko

Das Kreditrisiko definieren wir als finanziellen Verlust, der unserer Gesellschaft entstehen könnte, wenn sich die finanzielle Lage von Schuldern oder Gegenparteien verändert. Dies betrifft z.B. die Lage eines Emittenten von Wertpapieren oder eines anderen Schuldners mit Verpflichtungen gegenüber der Gruppe. Das Kreditrisiko-Modul deckt sowohl das Migrationsrisiko, d.h. die Verschlechterung der Bonität einer Gegenpartei, als auch das Ausfallrisiko ab. Preisveränderungen innerhalb einer festen Ratingkategorie werden im internen Modell als Teil des Marktrisikos behandelt. Die wichtigste Komponente des Kreditrisikos ist das Risiko, welches sich aus dem Kapitalanlagenportfolio ergibt. Einforderbare Beträge aus Rückversicherungsverträgen, Depots bei Zedenten und Forderungen sind weitere Elemente.

Bei der Beurteilung des Kreditrisikos bestimmen wir zunächst die Gesamtverlustverteilung des Portfolios. Die Migrationswahrscheinlichkeiten einschließlich der Ausfälle leiten wir für jede Ratingkategorie aus historischen Daten ab. Um Korrelationseffekte zu berücksichtigen, verwenden wir ein Bewertungsmodell der Kapitalanlagen. Auf dieser Grundlage führen wir eine Simulation des Portfoliowerts über den Zeithorizont von einem Jahr durch. Daraus ergibt sich die Wahrscheinlichkeitsverteilung des Portfoliowerts. Aus dieser Verteilung leiten wir alle relevanten Informationen, wie den erwarteten Wert, die Quantile der Verteilung und den Value at Risk, ab.

Versicherungstechnisches Risiko

Für die Modellierung des versicherungstechnischen Risikos aus der Nichtlebensversicherung setzen wir einen Monte-Carlo-Simulationsansatz ein. Wir unterscheiden und modellieren innerhalb der Versicherungstechnik jeweils separat das Reserverisiko, das Prämienrisiko aus Naturkatastrophen sowie das Prämienrisiko aus Nicht-Naturkatastrophen.

Bei der Modellierung des Reserverisikos steht die Prognose der Abwicklung von eingetretenen Schäden im Fokus. Dazu werden Chain-Ladder-Verfahren für Faktoren und/oder Quoten gegenübergestellt und verwendet.

Die Naturkatastrophen modellieren wir pro relevanter Naturgefahr (Hagel Deutschland) separat. Dabei bauen wir auf geophysikalischen und meteorologischen Erkenntnisse und – soweit vorhanden – Schadenerfahrungen auf.

Das Prämienrisiko aus Nicht-Naturkatastrophen wird anhand kollektiver Modelle modelliert. Dabei unterscheiden und modellieren wir separat Basis- und Großschäden und dort jeweils separat Schadenanzahl und Schadenhöhe. Sowohl für die Schadenanzahl- als auch für die Schadenhöhenverteilung werden mehrere Wahrscheinlichkeitsverteilungen auf ihre Verwendbarkeit überprüft und spartenindividuell festgelegt. Großschäden sind dabei definiert als Schäden, die einen bestimmten Schwellenwert übersteigen, der für jede modellierte Versicherungssparte individuell festgelegt wird. Basisschäden sind alle Schäden, die unterhalb des definierten Schwellenwerts liegen.

Die Modellierung der versicherungstechnischen Risiken erfolgt im ersten Schritt stets auf Bruttobasis. In einem separaten Modellierungsschritt erfolgt für die Prämienrisiken durch die explizite Abbildung von bestehenden Rückversicherungsverträgen eine Überführung auf die Nettosicht. Für das Reserverisiko berücksichtigt die Überführung auf die Nettosicht die historische Rückversicherung über einen Faktoransatz.

Operationelles Risiko

Die Quantifizierung operationeller Risiken erfolgt jährlich durch Expertenschätzungen im Rahmen von Szenarioanalysen. Experten sind dabei ausgewählte Personen, die aufgrund ihrer Erfahrung in der Lage sind, vorkommende operationelle Risiken einzuschätzen. Die identifizierten Szenarien werden klassifiziert. Regelmäßig bestimmen Experten für jedes Szenario die potenziellen Schäden von Einzelereignissen für ausgewählte Wiederkehrperioden. Mit diesen Datenpunkten entwickeln wir kollektive Modelle und operationelle Risikoverteilungen.

Aggregation

Der Aggregationsmechanismus der einzelnen Risikokategorien zur gesamten Solvenzkapitalanforderung quantifiziert Diversifikationseffekte. Diese werden durch die Aufstellung über die verschiedenen Risikokategorien (Versicherungstechnik, Markt- und Kreditrisiko) erzielt. Dabei berücksichtigen wir die Tatsache, dass die verschiedenen Risiken nicht unabhängig voneinander sind, und ermitteln den dazugehörigen Diversifikationseffekt.

Verlustausgleichsfähigkeit latenter Steuern

Der Verlustausgleichsfähigkeit latenter Steuern liegen vorübergehende Bewertungsunterschiede zwischen der ökonomischen Bilanz und der Steuerbilanz zugrunde. Latente Steuern schwanken in Abhängigkeit von den Eigenmittelveränderungen, die im internen Modell abgebildet werden. Wegen der Veränderung der Rechnungsabgrenzungsposten proportional zur Eigenmittelveränderung ergibt sich ein verlustausgleichender Effekt, d.h. realisierte Verluste führen gleichzeitig auch zu einer reduzierten Steuerlast. Die Berechnung des risikomindernden Effekts von latenten Steuern basiert auf der Berechnung des betreffenden Effekts auf der Ebene der steuerpflichtigen Unternehmen.

Erläuterung der Hauptunterschiede bei den in der Standardformel und im internen Modell verwendeten Methoden und Annahmen

Vergleichsrechnungen zwischen dem internen Modell und der Standardformel zeigen den konservativen Ansatz der Standardformel in der Risikobewertung auf. Insbesondere die Stressdefinitionen, die aus eigenen Beständen hergeleitet sind, führen im internen Modell zu großen Abweichungen im versicherungstechnischen Risiko. Weitere Abweichungen sind im Markt- und Kreditrisiko, zum Teil durch unterschiedliche Zuordnungen einzelner Teilrisiken (z.B. des Migrationsrisikos), aber auch durch eine bessere Modellierung der Abhängigkeitsstrukturen von Risiken untereinander erkennbar.

Markttrisiko

In der Standardformel basiert das Zinsrisiko, welches Teil des Markttrisikos ist, auf der Summe der Kapitalanforderungen pro Währung. Dagegen sehen wir es im internen Modell als angemessen an, dass das Zinsrisiko verschiedener Währungen nicht nur diversifiziert ist, sondern auch zum Teil durch Hedging abgesichert werden kann.

Weitere große Unterschiede bestehen in

- der sehr konservativen Bewertung des Währungsrisikos und
- der Unterscheidung in der Zuordnung von Ausfall- bzw. Migrationsrisiko zwischen Spread- und Ausfallrisiko.

Ausfallrisiko (bzw. Kreditrisiko)

Die Standardformel setzt für ausgewählte europäische Staatsanleihen kein Risikokapital an. Dagegen

modelliert das interne Modell ein Ausfallrisiko für diese Anlagen. Zusätzlich kommt es beim Vergleich von Standardformel und internem Modell, wie oben beschrieben, zu einer Verschiebung des Migrationsrisikos zwischen Ausfall- und Spreadrisiko.

Versicherungstechnisches Risiko

Beim versicherungstechnischen Risiko basieren Standardformel und internes Modell auf unterschiedlichen Konzepten. Während der Standardformel ein faktorbasierter Ansatz zugrunde liegt, ist das interne Modell unter Berücksichtigung verschiedener Schadenhöhen- und Schadenanzahlverteilungen stochastisch modelliert. Die Abgrenzung der einzelnen Risikosegmente ist dabei im internen Modell weitaus feiner und berücksichtigt Diversifikationen sowie die Rückversicherungsstruktur genauer.

Ein großer Unterschied besteht in der Zuordnung der Sparten auf das versicherungstechnische Risiko im Bereich Lebens- und Krankenversicherung. Die Sparte Unfall wird in der Standardformel dem versicherungstechnischen Risiko im Bereich der Krankenversicherung zugeordnet, während diese Sparte im internen Modell im versicherungstechnischen Risiko im Bereich der Schadensversicherung zu finden ist. Neben der Zuordnung belegt die Standardformel diese wenig volatile Sparte durch das hohe Prämienvolumen und den vorgegebenen Faktoransatz mit einem deutlich höheren Risikokapital als das interne Modell.

Der große Unterschied im versicherungstechnischen Risiko im Bereich der Schadenversicherung resultiert

- insbesondere aus dem Prämien- und Reserverisiko. Hier ermittelt das interne Modell niedrigere Volatilitäten, basierend auf der eigenen Schadenerfahrung für die einzelnen Risikosegmente. Zusätzlich kann das interne Modell die Rückversicherungsstruktur angemessen berücksichtigen. Die Standardformel kann hingegen insbesondere die nichtproportionale Rückversicherung nicht angemessen abbilden.
- für das Reserverisiko aus einem in der Standardformel vereinfachten faktorbasierten Ansatz unter Berücksichtigung von Netto-Schadenrückstellungen. Das interne Modell wählt einen auf historischen Abwicklungsmustern beruhenden Simulationsansatz, der das Reserverisiko angemessen abbilden kann.
- aus dem Ansatz derselben Risikokapitalsätze in der Standardformel für zukünftige Prämien (im

Rahmen der Vertragsgrenzen) wie in der 1-Jahres-Sicht. Das interne Modell bildet dies aus unserer Sicht angemessen ab.

Operationelles Risiko

Die Berechnung des operationellen Risikos in der Standardformel ist rein faktorbasiert und berücksichtigt hauptsächlich versicherungstechnische Rückstellungen und Prämien als zugrunde liegende Treiber. Dagegen verwenden wir im internen Modell einen szenariobasierten Ansatz. Für die operationellen Risiken unserer Gesellschaft ermitteln wir mithilfe des internen Modells relevante Schadensszenarien und modellieren sie über einen stochastischen Ansatz.

Aggregation

Das Gesamtrisiko in der Standardformel ermitteln wir über vorgegebene Korrelationen. Im internen Modell bilden wir dagegen aus den Verteilungen für die einzelnen Risikokategorien eine Gesamtverteilung. Dafür nutzen wir Copula-Funktionen. So können wir die Abhängigkeiten zwischen den Risikokategorien in adversen Szenarien besser berücksichtigen.

Risikomaß und Zeitraum im internen Modell

Das Risikomaß und der Zeitraum der Solvenzkapitalanforderung im internen Modell sind identisch zur Standardformel. Das Risikomaß entspricht dem Value at Risk der Basiseigenmittel des Versicherungsunternehmens zu einem Konfidenzniveau von 99,5 % über den Zeitraum eines Jahres.

Beschreibung von Art und Angemessenheit der im internen Modell verwendeten Daten

Bei den verwendeten Daten im internen Modell handelt es sich um Daten unserer Gesellschaft, wie Bestandsdaten, Kapitalanlagendaten, sowie um externe

Daten, beispielsweise Kapitalmarktdaten. Ferner verwenden wir im internen Modell Annahmen und Kalibrierungsparameter für die Wahrscheinlichkeitsverteilungsprognosen aus historischen Unternehmensdaten.

Die verwendeten Daten im internen Modell aktualisieren wir regelmäßig. Mindestens einmal im Jahr aktualisieren wir die Datenreihen, mit denen wir die Wahrscheinlichkeitsverteilungsprognose berechnen. Insbesondere bei den Verteilungen für das Markt- und Kreditrisiko wird die Wahrscheinlichkeitsverteilung auch unterjährig auf den neuesten Stand gebracht.

Das interne Modell definiert die Qualitätsstandards der verwendeten Daten gruppenweit. Für jede einzelne Gesellschaft werden die verwendeten Daten des internen Modells erfasst und beschrieben. Die Qualitätsstandards werden regelmäßig als Teil des internen Kontrollsystems unserer Gesellschaft überprüft. Damit ist gewährleistet, dass die verwendeten Daten zur Berechnung der Solvenzkapitalanforderung eine angemessene Qualität haben.

Nach den Qualitätsstandards für die im internen Modell verwendeten Daten müssen diese exakt, vollständig und angemessen sein. Dies überprüfen wir regelmäßig. Die drei Qualitätskriterien müssen ein hohes Niveau für alle Bereiche des internen Modells erreichen.

Die Qualität der verwendeten Daten dokumentieren und berichten wir mindestens einmal jährlich in einem Validierungsreport an die BaFin. Die Bewertung der Exaktheit, Vollständigkeit und Angemessenheit der für das interne Modell verwendeten Daten sowie die dazugehörige Dokumentation und Berichterstattung erfolgen im Zuge des Modellvalidierungsprozesses.

E.5 Nichteinhaltung der Mindestkapitalanforderung und Nichteinhaltung der Solvenzkapitalanforderung

Wir hielten im Berichtszeitraum sowohl die Mindestkapitalanforderung als auch die Solvenzkapitalanforderung ein.

E.6 Sonstige Angaben

Alle wesentlichen Informationen zu Kapitel E „Kapitalmanagement“ sind den vorhergehenden Abschnitten zu entnehmen. Für das Berichtsjahr hat unsere

Gesellschaft keine weiteren wesentlichen Angaben zu machen.

Anhang

Abkürzungsverzeichnis

AG	Aktiengesellschaft	OGA	Organismen für gemeinsame Anlagen
AktG	Aktiengesetz	ORSA	Own Risk and Solvency Assessment
AUZ	Aktuarieller Unternehmenszins	QRT	Quantitative Reporting Templates Berichtsformular
BaFin	Bundesanstalt für Finanzdienstleistungsaufsicht, Bonn	RechVersV	Verordnung über die Rechnungslegung von Versicherungsunternehmen
CCO	Chief Compliance Officer	RIC	ERGO Reputation- and Integrity Committee
CEO	Chief Executive Officer	RLTM	Risk Limit and Trigger Manual
CFO	Chief Financial Officer	RMF	Risikomanagement-Funktion
CRO	Chief Risk Officer	RSR	Regular Supervisory Report Regelmäßiger aufsichtlicher Bericht
DAX	Deutscher Aktienindex	SII	Solvency II
DAV	Deutsche Aktuarvereinigung	SALM	Strategisches Asset Liability Management
DVO	Delegierte Verordnung	SCR	Solvency Capital Requirement Solvenzkapitalanforderung
ECAI	External Credit Assessment Institution	SFCR	Solvency and Financial Condition Report Bericht über Solvabilität und Finanzlage
EIOPA	European Insurance and Occupational Pensions Authority (Europäische Aufsichtsbehörde für das Versicherungswesen und die betriebliche Altersversorgung)	SUM	Stochastisches Unternehmensmodell
EU	Europäische Union	SLT	Similar to Life Techniques Tarife nach Art der Lebensversicherung
GDV	Gesamtverband der Deutschen Versicherungswirtschaft e.V., Berlin	TV	Technische Versicherung
GmbH	Gesellschaft mit beschränkter Haftung	VAG	Versicherungsaufsichtsgesetz
HGB	Handelsgesetzbuch	VaR	Value-at-Risk
IAS	International Accounting Standards	vt.	versicherungstechnisch
IFRS	International Financial Reporting Standards	VMF	Versicherungsmathematische Funktion
IKS	Internes Kontrollsystem		
IRM	Integriertes Risikomanagement		
IT	Informationstechnologie		
KfW	Kreditanstalt für Wiederaufbau		
KG	Kommanditgesellschaft		
KH	Kraftfahrt Haftpflicht		
KSM	Kurzfristige Safety Margin		
Ltd	Limited		
MCR	Minimum Capital Requirement Mindestkapitalanforderung		
MEAG	MEAG MUNICH ERGO AssetManagement GmbH, München		
MR	Munich Re		
MSM	Mittelfristige Safety Margin		
Non-SLT	Non similar to life techniques Tarife nach Art der Nichtlebensversicherung		

Quantitative Reporting Templates (QRT) für das Berichtsjahr 2021

Dieser Anhang enthält die folgenden für unsere Gesellschaft relevanten QRT gemäß Art. 4 der Durchführungsverordnung (EU) 2015/2452 der Kommission vom 2. Dezember 2015:

S.02.01.02 (Bilanz)

S.05.01.02 (Prämien, Forderungen, Aufwendungen nach Geschäftsbereichen)

S.05.02.01 (Prämien, Forderungen, Aufwendungen nach Ländern)

S.12.01.02 (Versicherungstechnische Rückstellungen in der Lebensversicherung und in der nach Art der Lebensversicherung betriebenen Krankenversicherung)

S.17.01.02 (Versicherungstechnische Rückstellungen – Nichtlebensversicherung)

S.19.01.21 (Ansprüche aus Nichtlebensversicherungen)

S.23.01.01 (Eigenmittel)

S.25.03.21 (Solvenzkapitalanforderung – für Unternehmen, die interne Vollmodelle verwenden)

S.28.01.01 (Mindestkapitalanforderung – nur Lebensversicherungs- oder nur Nichtlebensversicherungs- oder Rückversicherungstätigkeit)

S.02.01.02

Bilanz		Solvabilität-II- Wert Tsd. €
Vermögenswerte		C0010
Immaterielle Vermögenswerte	R0030	0
Latente Steueransprüche	R0040	0
Überschuss bei den Altersversorgungsleistungen	R0050	0
Immobilien, Sachanlagen und Vorräte für den Eigenbedarf	R0060	0
Anlagen (außer Vermögenswerten für indexgebundene und fondsgebundene Verträge)	R0070	214.073
Immobilien (außer zur Eigennutzung)	R0080	0
Anteile an verbundenen Unternehmen, einschließlich Beteiligungen	R0090	2.761
Aktien	R0100	0
Aktien – notiert	R0110	0
Aktien – nicht notiert	R0120	0
Anleihen	R0130	131.519
Staatsanleihen	R0140	50.032
Unternehmensanleihen	R0150	74.174
Strukturierte Schuldtitel	R0160	0
Besicherte Wertpapiere	R0170	7.313
Organismen für gemeinsame Anlagen	R0180	63.294
Derivate	R0190	0
Einlagen außer Zahlungsmitteläquivalenten	R0200	16.499
Sonstige Anlagen	R0210	0
Vermögenswerte für index- und fondsgebundene Verträge	R0220	0
Darlehen und Hypotheken	R0230	18.223
Policendarlehen	R0240	0
Darlehen und Hypotheken an Privatpersonen	R0250	0
Sonstige Darlehen und Hypotheken	R0260	18.223
Einforderbare Beträge aus Rückversicherungsverträgen von:	R0270	14.893
Nichtlebensversicherungen und nach Art der Nichtlebensversicherung betriebenen Krankenversicherungen	R0280	14.893
Nichtlebensversicherungen außer Krankenversicherungen	R0290	14.899
nach Art der Nichtlebensversicherung betriebenen Krankenversicherungen	R0300	-6
Lebensversicherungen und nach Art der Lebensversicherung betriebenen Krankenversicherungen außer Krankenversicherungen und fonds- und indexgebundenen Versicherungen	R0310	0
nach Art der Lebensversicherung betriebenen Krankenversicherungen	R0320	0
Lebensversicherungen außer Krankenversicherungen und fonds- und indexgebundenen Versicherungen	R0330	0
Lebensversicherungen, fonds- und indexgebunden	R0340	0
Depotforderungen	R0350	0
Forderungen gegenüber Versicherungen und Vermittlern	R0360	11.649
Forderungen gegenüber Rückversicherern	R0370	279
Forderungen (Handel, nicht Versicherung)	R0380	15.634
Eigene Anteile (direkt gehalten)	R0390	0
In Bezug auf Eigenmittelbestandteile fällige Beträge oder ursprünglich eingeforderte, aber noch nicht eingezahlte Mittel	R0400	0
Zahlungsmittel und Zahlungsmitteläquivalente	R0410	233
Sonstige nicht an anderer Stelle ausgewiesene Vermögenswerte	R0420	0
Vermögenswerte insgesamt	R0500	274.984

Bilanz		Solvabilität-II- Wert Tsd. €
Verbindlichkeiten		C0010
Versicherungstechnische Rückstellungen – Nichtlebensversicherung	R0510	157.827
Versicherungstechnische Rückstellungen – Nichtlebensversicherung (außer Krankenversicherung)	R0520	161.066
Versicherungstechnische Rückstellungen als Ganzes berechnet	R0530	0
Bester Schätzwert	R0540	157.906
Risikomarge	R0550	3.160
Versicherungstechnische Rückstellungen – Krankenversicherung (nach Art der Nichtlebensversicherung)	R0560	-3.240
Versicherungstechnische Rückstellungen als Ganzes berechnet	R0570	0
Bester Schätzwert	R0580	-4.430
Risikomarge	R0590	1.190
Versicherungstechnische Rückstellungen – Lebensversicherung (außer fonds- und indexgebundenen Versicherungen)	R0600	1.211
Versicherungstechnische Rückstellungen – Krankenversicherung (nach Art der Lebensversicherung)	R0610	864
Versicherungstechnische Rückstellungen als Ganzes berechnet	R0620	0
Bester Schätzwert	R0630	821
Risikomarge	R0640	43
Versicherungstechnische Rückstellungen – Lebensversicherung (außer Krankenversicherungen und fonds- und indexgebundenen Versicherungen)	R0650	346
Versicherungstechnische Rückstellungen als Ganzes berechnet	R0660	0
Bester Schätzwert	R0670	329
Risikomarge	R0680	17
Versicherungstechnische Rückstellungen – fonds- und indexgebundene Versicherungen	R0690	0
Versicherungstechnische Rückstellungen als Ganzes berechnet	R0700	0
Bester Schätzwert	R0710	0
Risikomarge	R0720	0
Eventualverbindlichkeiten	R0740	0
Andere Rückstellungen als versicherungstechnische Rückstellungen	R0750	577
Rentenzahlungsverpflichtungen	R0760	4.179
Depotverbindlichkeiten	R0770	0
Latente Steuerschulden	R0780	7.553
Derivate	R0790	0
Verbindlichkeiten gegenüber Kreditinstituten	R0800	0
Finanzielle Verbindlichkeiten außer Verbindlichkeiten gegenüber Kreditinstituten	R0810	0
Verbindlichkeiten gegenüber Versicherungen und Vermittlern	R0820	4.435
Verbindlichkeiten gegenüber Rückversicherern	R0830	276
Verbindlichkeiten (Handel, nicht Versicherung)	R0840	6.063
Nachrangige Verbindlichkeiten	R0850	0
Nicht in den Basiseigenmitteln aufgeführte nachrangige Verbindlichkeiten	R0860	0
In den Basiseigenmitteln aufgeführte nachrangige Verbindlichkeiten	R0870	0
Sonstige nicht an anderer Stelle ausgewiesene Verbindlichkeiten	R0880	0
Verbindlichkeiten insgesamt	R0900	182.121
Überschuss der Vermögenswerte über die Verbindlichkeiten	R1000	92.864

S.05.01.02

Prämien, Forderungen und Aufwendungen nach Geschäftsbereichen		Geschäftsbereich für: Nichtlebensversicherungs- und Rückversicherungsverpflichtungen (Direktversicherungsgeschäft und in Rückdeckung übernommenes proportionales Geschäft)						
		Krankheitskostenversicherung	Einkommensersatzversicherung	Arbeitsunfallversicherung	Kraftfahrzeughaftpflichtversicherung	Sonstige Kraftfahrtversicherung	See-, Luftfahrt- und Transportversicherung	Feuer- und andere Sachversicherungen
		Tsd. € C0010	Tsd. € C0020	Tsd. € C0030	Tsd. € C0040	Tsd. € C0050	Tsd. € C0060	Tsd. € C0070
Gebuchte Prämien								
Brutto – Direktversicherungsgeschäft	R0110	0	36.329	0	5.713	5.098	0	128.472
Brutto – in Rückdeckung übernommenes proportionales Geschäft	R0120	0	198	0	0	0	0	3.810
Brutto – in Rückdeckung übernommenes nicht-proportionales Geschäft	R0130							
Anteil der Rückversicherer	R0140	0	44	0	3.616	51	0	0
Netto	R0200	0	36.483	0	2.097	5.046	0	132.281
Verdiente Prämien								
Brutto – Direktversicherungsgeschäft	R0210	0	36.354	0	5.594	4.943	0	117.025
Brutto – in Rückdeckung übernommenes proportionales Geschäft	R0220	0	198	0	0	0	0	3.428
Brutto – in Rückdeckung übernommenes nicht-proportionales Geschäft	R0230							
Anteil der Rückversicherer	R0240	0	44	0	3.611	51	0	0
Netto	R0300	0	36.508	0	1.983	4.892	0	120.453
Aufwendungen für Versicherungsfälle								
Brutto – Direktversicherungsgeschäft	R0310	0	8.661	0	704	3.942	0	54.113
Brutto – in Rückdeckung übernommenes proportionales Geschäft	R0320	0	18	0	0	0	0	472
Brutto – in Rückdeckung übernommenes nicht-proportionales Geschäft	R0330							
Anteil der Rückversicherer	R0340	0	0	0	35	0	0	-67
Netto	R0400	0	8.680	0	668	3.942	0	54.652
Veränderung sonstiger versicherungstechnischer Rückstellungen								
Brutto – Direktversicherungsgeschäft	R0410	0	-60	0	-859	-775	0	-15.515
Brutto – in Rückdeckung übernommenes proportionales Geschäft	R0420	0	0	0	0	0	0	0
Brutto – in Rückdeckung übernommenes nicht-proportionales Geschäft	R0430							
Anteil der Rückversicherer	R0440	0	0	0	5	0	0	0
Netto	R0500	0	-60	0	-864	-775	0	-15.515
Angefallene Aufwendungen	R0550	0	8.506	0	4.293	4.960	0	71.525
Sonstige Aufwendungen	R1200							
Gesamtaufwendungen	R1300							

Prämien, Forderungen und Aufwendungen
nach Geschäftsbereichen

Geschäftsbereich für:

Lebensversicherungsverpflichtungen

Krankenversicherung

Versicherung
mit Überschuss-
beteiligung

Index- und fonds-
gebundene Ver-
sicherung

		Tsd. €	Tsd. €	Tsd. €
		C0210	C0220	C0230
Gebuchte Prämien				
Brutto	R1410	0	0	0
Anteil der Rückversicherer	R1420	0	0	0
Netto	R1500	0	0	0
Verdiente Prämien				
Brutto	R1510	0	0	0
Anteil der Rückversicherer	R1520	0	0	0
Netto	R1600	0	0	0
Aufwendungen für Versicherungsfälle				
Brutto	R1610	0	0	0
Anteil der Rückversicherer	R1620	0	0	0
Netto	R1700	0	0	0
Veränderung sonstiger versicherungstechnischer Rückstellungen				
Brutto	R1710	0	0	0
Anteil der Rückversicherer	R1720	0	0	0
Netto	R1800	0	0	0
Angefallene Aufwendungen	R1900	0	0	0
Sonstige Aufwendungen	R2500			
Gesamtaufwendungen	R2600			

S.05.02.01

	Herkunftsland	
		Tsd. €
Prämien, Forderungen und Aufwendungen nach Ländern (Nichtlebensversicherung)		
	R0010	C0010
		C0080
Gebuchte Prämien		
Brutto - Direktversicherungsgeschäft	R0110	133.434
Brutto - in Rückdeckung übernommenes proportionales Geschäft	R0120	4.007
Brutto - in Rückdeckung übernommenes nichtproportionales Geschäft	R0130	0
Anteil der Rückversicherer	R0140	3.781
Netto	R0200	133.660
Verdiente Prämien		
Brutto - Direktversicherungsgeschäft	R0210	127.107
Brutto - in Rückdeckung übernommenes proportionales Geschäft	R0220	3.626
Brutto - in Rückdeckung übernommenes nichtproportionales Geschäft	R0230	0
Anteil der Rückversicherer	R0240	3.777
Netto	R0300	126.956
Aufwendungen für Versicherungsfälle		
Brutto - Direktversicherungsgeschäft	R0310	55.198
Brutto - in Rückdeckung übernommenes proportionales Geschäft	R0320	490
Brutto - in Rückdeckung übernommenes nichtproportionales Geschäft	R0330	-52
Anteil der Rückversicherer	R0340	-122
Netto	R0400	55.759
Veränderung sonstiger versicherungstechnischer Rückstellungen		
Brutto - Direktversicherungsgeschäft	R0410	-17.211
Brutto - in Rückdeckung übernommenes proportionales Geschäft	R0420	0
Brutto - in Rückdeckung übernommenes nichtproportionales Geschäft	R0430	0
Anteil der Rückversicherer	R0440	5
Netto	R0500	-17.216
Angefallene Aufwendungen	R0550	63.710
Sonstige Aufwendungen	R1200	
Gesamtaufwendungen	R1300	

Fünf wichtigste Länder (nach gebuchten Bruttoprämien) – Nichtlebensversicherungsverpflichtungen						Gesamt – fünf wichtigste Länder und Herkunftsland
Tsd. €	Tsd. €	Tsd. €	Tsd. €	Tsd. €	Tsd. €	Tsd. €
C0020	C0030	C0040	C0050	C0060	C0070	
Österreich	Niederlande	Belgien	Polen	Italien		
C0090	C0100	C0110	C0120	C0130	C0140	
11.561	9.666	5.716	4.809	4.113		169.299
0	0	0	0	0		4.007
0	0	0	0	0		0
0	0	0	0	0		3.781
11.561	9.666	5.716	4.809	4.113		169.525
9.894	8.271	5.110	4.390	3.597		158.369
0	0	0	0	0		3.626
0	0	0	0	0		0
0	0	0	0	0		3.777
9.894	8.271	5.110	4.390	3.597		158.217
5.078	1.536	827	2.160	1.378		66.176
0	0	0	0	0		490
0	0	0	0	0		-52
0	0	0	0	0		-122
5.078	1.536	827	2.160	1.378		66.737
0	0	0	0	0		-17.210
0	0	0	0	0		0
0	0	0	0	0		0
0	0	0	0	0		5
0	0	0	0	0		-17.215
4.613	6.403	4.237	2.207	2.391		83.561
						0
						83.561

S.05.02.01

Prämien, Forderungen und Aufwendungen nach Ländern (Lebensversicherung)	Herkunftsland	Tsd. €	
			C0150
		R1400	
			C0220
Gebuchte Prämien			
Brutto		R1410	0
Anteil der Rückversicherer		R1420	0
Netto		R1500	0
Verdiente Prämien			
Brutto		R1510	0
Anteil der Rückversicherer		R1520	0
Netto		R1600	0
Aufwendungen für Versicherungsfälle			
Brutto		R1610	0
Anteil der Rückversicherer		R1620	0
Netto		R1700	0
Veränderung sonstiger versicherungstechnischer Rückstellungen			
Brutto		R1710	0
Anteil der Rückversicherer		R1720	0
Netto		R1800	0
Angefallene Aufwendungen		R1900	0
Sonstige Aufwendungen		R2500	
Gesamtaufwendungen		R2600	

S.12.01.02

		Versicherungstechnische Rückstellungen in der Lebensversicherung und in der nach Art der Lebensversicherung betriebenen Krankenversicherung		Versicherung mit Index- und fondsgebundene Überschussbeteiligung		Sonstige Lebensversicherung	
		Tsd. €	Tsd. €	Tsd. €	Tsd. €	Tsd. €	Tsd. €
				Verträge ohne Optionen und Garantien	Verträge mit Optionen oder Garantien	Verträge ohne Optionen und Garantien	Verträge mit Optionen oder Garantien
Versicherungstechnische Rückstellungen als Ganzes berechnet	R0010	0	0			0	
Gesamthöhe der einforderbaren Beträge aus Rückversicherungsverträgen/ gegenüber Zweckgesellschaften und Finanzrückversicherungen nach der Anpassung für erwartete Verluste aufgrund von Gegenparteausfällen bei versicherungstechnischen Rückstellungen als Ganzes berechnet	R0020	0	0			0	
Versicherungstechnische Rückstellungen berechnet als Summe aus bestem Schätzwert							
Bester Schätzwert (brutto)	R0030	0		0	0		0
Gesamthöhe der einforderbaren Beträge aus Rückversicherungsverträgen/ gegenüber Zweckgesellschaften und Finanzrückversicherungen nach der Anpassung für erwartete Verluste aufgrund von Gegenparteausfällen	R0080	0		0	0		0
Bester Schätzwert abzüglich der einforderbaren Beträge aus Rückversicherungsverträgen/ gegenüber Zweckgesellschaften und Finanzrückversicherungen – gesamt	R0090	0		0	0		0
Risikomarge	R0100	0	0			0	
Betrag bei Anwendung der Übergangsmaßnahme bei versicherungstechnischen Rückstellungen							
Versicherungstechnische Rückstellungen als Ganzes berechnet	R0110	0	0			0	
Bester Schätzwert	R0120	0		0	0		0
Risikomarge	R0130	0	0			0	
Versicherungstechnische Rückstellungen – gesamt	R0200	0	0			0	

Renten aus Nichtlebensversicherungsverträgen und im Zusammenhang mit anderen Versicherungsverpflichtungen (mit Ausnahme von Krankenversicherungsverpflichtungen)	In Rückdeckung übernommenes Geschäft	Gesamt (Lebensversicherung außer Krankenversicherung, einschl. fondsgebundenes Geschäft)	Krankenversicherung (Direktversicherungsgeschäft)		Renten aus Nichtlebensversicherungsverträgen und im Zusammenhang mit Krankenversicherungsverpflichtungen	Krankenrückversicherung (in Rückdeckung übernommenes Geschäft)	Gesamt (Krankenversicherung nach Art der Lebensversicherung)	
			Verträge ohne Optionen und Garantien	Verträge mit Optionen oder Garantien				
Tsd. €	Tsd. €	Tsd. €	Tsd. €	Tsd. €	Tsd. €	Tsd. €	Tsd. €	
C0090	C0100	C0150	C0160	C0170	C0180	C0190	C0200	C0210
0	0	0	0			0	0	0
0	0	0	0			0	0	0
329	0	329		0	0	821	0	821
0	0	0		0	0	0	0	0
329	0	329		0	0	821	0	821
17	0	17	0			43	0	43
0	0	0	0			0	0	0
0	0	0	0	0	0	0	0	0
0	0	0	0			0	0	0
346	0	346	0			864	0	864

S.17.01.02

Versicherungstechnische Rückstellungen – Nichtlebensversicherung	Direktversicherungsgeschäft und in Rückdeckung übernommenes proportionales Geschäft						
	Krankheitskostenversicherung	Ein-kommens-ersatzversicherung	Arbeits-unfallversicherung	Kraftfahr-zeughaft-pflichtversicherung	Sonstige Kraftfahrt-versicherung	See-, Luft-fahrt- und Transport-versicherung	Feuer- und andere Sachversicherungen
	Tsd. € C0020	Tsd. € C0030	Tsd. € C0040	Tsd. € C0050	Tsd. € C0060	Tsd. € C0070	Tsd. € C0080
Versicherungstechnische Rückstellungen als Ganzes berechnet	R0010	0	0	0	0	0	0
Gesamthöhe der einforderbaren Beträge aus Rückversicherungsverträgen/ gegenüber Zweckgesellschaften und Finanzrückversicherungen nach der Anpassung für erwartete Verluste aufgrund von Gegenparteausfällen bei versicherungstechnischen Rückstellungen als Ganzes berechnet	R0050	0	0	0	0	0	0
Versicherungstechnische Rückstellungen berechnet als Summe aus bestem Schätzwert und Risikomarge							
Bester Schätzwert							
Prämienrückstellungen							
Brutto	R0060	0	-13.984	0	433	165	120.919
Gesamthöhe der einforderbaren Beträge aus Rückversicherungen/ gegenüber Zweckgesellschaften und Finanzrückversicherungen nach der Anpassung für erwartete Verluste aufgrund von Gegenparteausfällen	R0140	0	-6	0	-88	-5	0
Bester Schätzwert (netto) für Prämienrückstellungen	R0150	0	-13.978	0	521	170	120.919
Schadenrückstellungen							
Brutto	R0160	0	9.554	0	26.942	1.083	7.074
Gesamthöhe der einforderbaren Beträge aus Rückversicherungen/ gegenüber Zweckgesellschaften und Finanzrückversicherungen nach der Anpassung für erwartete Verluste aufgrund von Gegenparteausfällen	R0240	0	0	0	14.968	0	0
Bester Schätzwert (netto) für Schadenrückstellungen	R0250	0	9.554	0	11.974	1.083	7.074
Bester Schätzwert gesamt – brutto	R0260	0	-4.430	0	27.375	1.248	127.993
Bester Schätzwert gesamt – netto	R0270	0	-4.424	0	12.495	1.253	127.993
Risikomarge	R0280	0	1.190	0	1.492	135	1.351
Betrag bei Anwendung der Übergangsmaßnahme bei versicherungstechnischen Rückstellungen							
Versicherungstechnische Rückstellungen als Ganzes berechnet	R0290	0	0	0	0	0	0
Bester Schätzwert	R0300	0	0	0	0	0	0
Risikomarge	R0310	0	0	0	0	0	0
Versicherungstechnische Rückstellungen – gesamt							
Versicherungstechnische Rückstellungen – gesamt	R0320	0	-3.240	0	28.867	1.383	129.344
Einforderbare Beträge aus Rückversicherungen/gegenüber Zweckgesellschaften und Finanzrückversicherungen nach der Anpassung für erwartete Verluste aufgrund von Gegenparteausfällen – gesamt	R0330	0	-6	0	14.880	-5	0
Versicherungstechnische Rückstellungen abzüglich der einforderbaren Beträge aus Rückversicherungen/gegenüber Zweckgesellschaften und Finanzrückversicherungen – gesamt	R0340	0	-3.234	0	13.987	1.388	129.344

S.19.01.21

Ansprüche aus Nichtlebensversicherungen
Nichtlebensversicherungsgeschäft gesamt
Schadenjahr/Zeichnungsjahr

Z0020 1-Schadenjahr

Bezahlte Bruttoschäden (nicht kumuliert)
(absoluter Betrag; in Tsd. €)

	Jahr	Entwicklungsjahr					
		0	1	2	3	4	5
		C0010	C0020	C0030	C0040	C0050	C0060
Vor	R0100						
N-9	R0160	41.594	9.225	1.976	1.024	223	107
N-8	R0170	40.466	9.864	1.754	1.182	169	256
N-7	R0180	42.736	10.559	2.200	1.027	172	83
N-6	R0190	48.598	10.401	2.503	1.262	195	366
N-5	R0200	53.499	12.119	2.191	743	335	428
N-4	R0210	51.189	11.187	1.809	634	126	
N-3	R0220	49.227	9.937	1.478	744		
N-2	R0230	55.148	9.132	1.740			
N-1	R0240	52.186	10.572				
N	R0250	56.500					

Bester Schätzwert (brutto) für nicht abgezinste Schadenrückstellungen
(absoluter Betrag; in Tsd. €)

	Jahr	Entwicklungsjahr					
		0	1	2	3	4	5
		C0200	C0210	C0220	C0230	C0240	C0250
Vor	R0100						
N-9	R0160	0	0	6.995	6.470	3.506	4.107
N-8	R0170	0	4.042	1.468	2.625	2.274	1.647
N-7	R0180	14.478	5.632	3.489	3.436	2.737	1.797
N-6	R0190	21.548	10.846	9.672	7.251	6.719	6.468
N-5	R0200	16.208	8.645	6.563	4.003	3.310	2.885
N-4	R0210	13.818	5.763	1.885	783	706	
N-3	R0220	14.082	2.975	1.507	897		
N-2	R0230	13.080	3.439	1.740			
N-1	R0240	12.810	3.017				
N	R0250	15.468					

					im laufenden Jahr	Summe der Jahre (kumuliert)
6	7	8	9	10 & +		
C0070	C0080	C0090	C0100	C0110	C0170	C0180
				30.395	R0100	30.395
100	18	170	14		R0160	54.451
36	22	26			R0170	53.775
140	48				R0180	56.965
121					R0190	63.447
					R0200	69.315
					R0210	64.946
					R0220	61.385
					R0230	66.020
					R0240	62.758
					R0250	56.500
					Gesamt R0260	639.955
						100.713

					Jahresende (abgezinste Daten)	
6	7	8	9	10 & +		
C0260	C0270	C0280	C0290	C0300	C0360	
				7.777	R0100	7.711
3.924	3.814	3.271	2.695		R0160	2.653
738	824	1.034			R0170	1.016
2.298	2.300				R0180	2.260
7.956					R0190	7.808
					R0200	2.832
					R0210	700
					R0220	889
					R0230	1.726
					R0240	3.022
					R0250	15.516
					Gesamt R0260	46.133

S.23.01.01

Eigenmittel		Gesamt	Tier 1 – nicht ge- bunden	Tier 1 – gebunden	Tier 2	Tier 3
		Tsd. € C0010	Tsd. € C0020	Tsd. € C0030	Tsd. € C0040	Tsd. € C0050
Basiseigenmittel vor Abzug von Beteiligungen an anderen Finanzbranchen im Sinne von Artikel 68 der Delegierten Verordnung (EU) 2015/35						
Grundkapital (ohne Abzug eigener Anteile)	R0010	4.460	4.460		0	
Auf Grundkapital entfallendes Emissionsagio	R0030	1.591	1.591		0	
Gründungsstock, Mitgliederbeiträge oder entsprechender Basiseigenmittelbestandteil bei Versicherungsvereinen auf Gegenseitigkeit und diesen ähnlichen Unternehmen	R0040	0	0		0	
Nachrangige Mitgliederkonten von Versicherungsvereinen auf Gegenseitigkeit	R0050	0		0	0	0
Überschussfonds	R0070	0	0			
Vorzugsaktien	R0090	0		0	0	0
Auf Vorzugsaktien entfallendes Emissionsagio	R0110	0		0	0	0
Ausgleichsrücklage	R0130	86.813	86.813			
Nachrangige Verbindlichkeiten	R0140	0		0	0	0
Betrag in Höhe des Werts der latenten Netto-Steueransprüche	R0160	0				0
Sonstige, oben nicht aufgeführte Eigenmittelbestandteile, die von der Aufsichtsbehörde als Basiseigenmittel genehmigt wurden	R0180	0	0	0	0	0
Im Jahresabschluss ausgewiesene Eigenmittel, die nicht in die Ausgleichsrücklage eingehen und die die Kriterien für die Einstufung als Solvabilität-II-Eigenmittel nicht erfüllen						
Im Jahresabschluss ausgewiesene Eigenmittel, die nicht in die Ausgleichsrücklage eingehen und die die Kriterien für die Einstufung als Solvabilität-II-Eigenmittel nicht erfüllen	R0220	0				
Abzüge						
Abzüge für Beteiligungen an Finanz- und Kreditinstituten	R0230	0	0	0	0	
Gesamtbetrag der Basiseigenmittel nach Abzügen	R0290	92.864	92.864	0	0	0
Ergänzende Eigenmittel						
Nicht eingezahltes und nicht eingefordertes Grundkapital, das auf Verlangen eingefordert werden kann	R0300	0			0	
Gründungsstock, Mitgliederbeiträge oder entsprechender Basiseigenmittelbestandteil bei Versicherungsvereinen auf Gegenseitigkeit und diesen ähnlichen Unternehmen, die nicht eingezahlt und nicht eingefordert wurden, aber auf Verlangen eingefordert werden können	R0310	0			0	
Nicht eingezahlte und nicht eingeforderte Vorzugsaktien, die auf Verlangen eingefordert werden können	R0320	0			0	0
Eine rechtsverbindliche Verpflichtung, auf Verlangen nachrangige Verbindlichkeiten zu zeichnen und zu begleichen	R0330	0			0	0
Kreditbriefe und Garantien gemäß Artikel 96 Absatz 2 der Richtlinie 2009/138/EG	R0340	0			0	
Andere Kreditbriefe und Garantien als solche nach Artikel 96 Absatz 2 der Richtlinie 2009/138/EG	R0350	0			0	0
Aufforderungen an die Mitglieder zur Nachzahlung gemäß Artikel 96 Absatz 3 Unterabsatz 1 der Richtlinie 2009/138/EG	R0360	0			0	
Aufforderungen an die Mitglieder zur Nachzahlung – andere als solche gemäß Artikel 96 Absatz 3 Unterabsatz 1 der Richtlinie 2009/138/EG	R0370	0			0	0
Sonstige ergänzende Eigenmittel	R0390	0			0	0
Ergänzende Eigenmittel gesamt	R0400	0			0	0

Eigenmittel		Gesamt	Tier 1 – nicht ge- bunden	Tier 1 – gebunden	Tier 2	Tier 3
		Tsd. € C0010	Tsd. € C0020	Tsd. € C0030	Tsd. € C0040	Tsd. € C0050
Zur Verfügung stehende und anrechnungsfähige Eigenmittel						
Gesamtbetrag der zur Erfüllung der SCR zur Verfügung stehenden Eigenmittel	R0500	92.864	92.864	0	0	0
Gesamtbetrag der zur Erfüllung der MCR zur Verfügung stehenden Eigenmittel	R0510	92.864	92.864	0	0	
Gesamtbetrag der zur Erfüllung der SCR anrechnungsfähigen Eigenmittel	R0540	92.864	92.864	0	0	0
Gesamtbetrag der zur Erfüllung der MCR anrechnungsfähigen Eigenmittel	R0550	92.864	92.864	0	0	
SCR	R0580	19.707				
MCR	R0600	8.868				
Verhältnis von anrechnungsfähigen Eigenmitteln zur SCR	R0620	471%				
Verhältnis von anrechnungsfähigen Eigenmitteln zur MCR	R0640	1047%				
Ausgleichsrücklage						
		C0060				
Überschuss der Vermögenswerte über die Verbindlichkeiten	R0700	92.864				
Eigene Anteile (direkt und indirekt gehalten)	R0710	0				
Vorhersehbare Dividenden, Ausschüttungen und Entgelte	R0720	0				
Sonstige Basiseigenmittelbestandteile	R0730	6.051				
Anpassung für gebundene Eigenmittelbestandteile in Matching-Adjustment-Portfolios und Sonderverbänden	R0740	0				
Ausgleichsrücklage	R0760	86.813				
Erwartete Gewinne						
Bei künftigen Prämien einkalkulierter erwarteter Gewinn (EPIFP) – Lebensversicherung	R0770	0				
Bei künftigen Prämien einkalkulierter erwarteter Gewinn (EPIFP) – Nichtlebensversicherung	R0780	17.185				
Gesamtbetrag des bei künftigen Prämien einkalkulierten erwarteten Gewinns (EPIFP)	R0790	17.185				

S.25.03.21

Solvenzkapitalanforderung – für Unternehmen, die interne Vollmodelle verwenden		
Eindeutige Nummer der Komponente	Komponenten- beschreibung	Berechnung der Solvenz- kapital- anforderung Tsd. €
C0010	C0020	C0030
201	Komponente 1 – Schaden / Unfall	12.982
202	Komponente 2 – Leben und Gesundheit	0
203	Komponente 3 – Markt	9.925
204	Komponente 4 – Kredit	3.529
205	Komponente 5 – Operationelles Risiko	11.732
207	Komponente 7 – Verlustausgleichsfähigkeit der latenten Steuern	-6.774
208	Komponente 8 – Sonstiges	0
Berechnung der Solvenzkapitalanforderung		C0100
Undiversifizierte Komponenten gesamt	R0110	31.394
Diversifikation	R0060	-11.687
Kapitalanforderung für Geschäfte nach Artikel 4 der Richtlinie 2003/41/EG (übergangsweise)	R0160	0
Solvenzkapitalanforderung ohne Kapitalaufschlag	R0200	19.707
Kapitalaufschläge bereits festgesetzt	R0210	0
Solvenzkapitalanforderung	R0220	19.707
Weitere Angaben zur SCR		
Höhe/Schätzung der gesamten Verlustausgleichsfähigkeit der versicherungstechnischen Rückstellungen	R0300	0
Höhe/Schätzung der gesamten Verlustausgleichsfähigkeit der latenten Steuern	R0310	-6.774
Gesamtbetrag der fiktiven Solvenzkapitalanforderungen für den übrigen Teil	R0410	0
Gesamtbetrag der fiktiven Solvenzkapitalanforderungen für Sonderverbände	R0420	0
Gesamtbetrag der fiktiven Solvenzkapitalanforderung für Matching-Adjustment-Portfolios	R0430	0
Diversifikationseffekte aufgrund der Aggregation der fiktiven Solvenzkapitalanforderung für Sonderverbände nach Artikel 304	R0440	0
Vorgehensweise beim Steuersatz		
		Ja/Nein
		C0109
Zugrundelegung des Durchschnittssteuersatzes	R0590	Ja
Berechnung der Anpassung für die Verlustausgleichsfähigkeit latenter Steuern		
		LAC DT
		C0130
LAC DT	R0640	-6.774
LAC DT wegen Umkehrung latenter Steuerverbindlichkeiten	R0650	-6.774
LAC DT wegen wahrscheinlicher künftiger steuerpflichtiger Gewinne	R0660	0
LAC DT wegen Rücktrag, laufendes Jahr	R0670	0
LAC DT wegen Rücktrag, künftige Jahre	R0680	0
Maximale LAC DT	R0690	-12.672

S.28.01.01

Mindestkapitalanforderung – nur Lebensversicherungs- oder nur Nichtlebensversicherungs- oder Rückversicherungstätigkeit			
		Tsd. €	Tsd. €
Bestandteil der linearen Formel für Nichtlebensversicherungs- und Rückversicherungsverpflichtungen			
		C0010	
MCR _{NL} -Ergebnis	R0010	27.374	
			Bester Schätzwert (nach Abzug der Rückversicherung/Zweckgesellschaft) und versicherungstechnische Rückstellungen als Ganzes berechnet
			C0020
			Gebuchte Prämien (nach Abzug der Rückversicherung) in den letzten zwölf Monaten
			C0030
Krankheitskostenversicherung und proportionale Rückversicherung	R0020	0	0
Einkommensersatzversicherung und proportionale Rückversicherung	R0030	0	36.483
Arbeitsunfallversicherung und proportionale Rückversicherung	R0040	0	0
Kraftfahrzeughaftpflichtversicherung und proportionale Rückversicherung	R0050	12.495	2.500
Sonstige Kraftfahrtversicherung und proportionale Rückversicherung	R0060	1.253	5.570
See-, Luftfahrt- und Transportversicherung und proportionale Rückversicherung	R0070	0	0
Feuer- und andere Sachversicherungen und proportionale Rückversicherung	R0080	127.993	132.274
Allgemeine Haftpflichtversicherung und proportionale Rückversicherung	R0090	1.384	2.597
Kredit- und Kautionsversicherung und proportionale Rückversicherung	R0100	0	261
Rechtsschutzversicherung und proportionale Rückversicherung	R0110	0	0
Beistand und proportionale Rückversicherung	R0120	0	0
Versicherung gegen verschiedene finanzielle Verluste und proportionale Rückversicherung	R0130	0	0
Nichtproportionale Krankenrückversicherung	R0140	0	0
Nichtproportionale Unfallrückversicherung	R0150	0	0
Nichtproportionale See-, Luftfahrt- und Transportrückversicherung	R0160	0	0
Nichtproportionale Sachrückversicherung	R0170	0	0

Mindestkapitalanforderung – nur Lebensversicherungs- oder nur Nichtlebensversicherungs- oder Rückversicherungstätigkeit				
		Tsd. €	Tsd. €	Tsd. €
Bestandteil der linearen Formel für Lebensversicherungs- und Rückversicherungsverpflichtungen				
		C0040		
MCR _L -Ergebnis	R0200	24		
			Bester Schätzwert (nach Abzug der Rückversicherung/Zweckgesellschaft) und versicherungstechnische Rückstellungen als Ganzes berechnet	Gesamtes Risikokapital (nach Abzug der Rückversicherung/Zweckgesellschaft)
			C0050	C0060
Verpflichtungen mit Überschussbeteiligung – garantierte Leistungen	R0210	0		
Verpflichtungen mit Überschussbeteiligung – künftige Überschussbeteiligungen	R0220	0		
Verpflichtungen aus index- und fondsgebundenen Versicherungen	R0230	0		
Sonstige Verpflichtungen aus Lebens(rück)- und Kranken(rück)versicherungen	R0240	1.151		
Gesamtes Risikokapital für alle Lebens(rück)-versicherungsverpflichtungen	R0250			0
Berechnung der Gesamt-MCR				
		C0070		
Lineare MCR	R0300	27.398		
SCR	R0310	19.707		
MCR-Obergrenze	R0320	8.868		
MCR-Untergrenze	R0330	4.927		
Kombinierte MCR	R0340	8.868		
Absolute Untergrenze der MCR	R0350	3.700		
			C0070	
Mindestkapitalanforderung	R0400	8.868		

Herausgeber:
ERGO Direkt Versicherung AG
Karl-Martell-Straße 60
90344 Nürnberg
Tel. 0800 / 666 9000
Fax +49 911 / 7040 7041
E-Mail impresum@ergo.de
www.ergo.de